EDICION DE 28 PAGINAS
OFICINAS: AGUSTINAS 1260
TELEFONOS:
ADMINISTRACION
Inglés 3114, Nacional 77
CASILLA 81-D
REDACCION
Inglés 3113

LA NACION

PRECIO: 10 CENTAVOS
NUMERO ATRASADO: 20 CENTAVOS
SUSCRIPCIONES:
Por un año: $ 25. — Por seis meses: $ 14
Por 3 meses: $ 8.—Por 1 año extranjero: $ 50

AÑO III
Santiago de Chile, Domingo 30 de Marzo de 1919
Núm. 805

Reparación por las armas

Creo que estamos ya reunidos todos, y pueden servir! dice el Teniente Pablo Journier, dirigiendo una mirada a su rededor.

—Todos no; Legandre no ha llegado aún, responde el Subteniente Berard.

—También falta Mauricio Lamarche, agrega Alberto Debray.

Estas palabras fueron cruzadas una tarde de Mayo en la mesa de los oficiales en la pequeña villa de X.

—En fin, ¡a la mesa! dice Marcelo Beissier. Y tanto peor para los que se han demorado.

Se reunen, ocupan sus puéstos y mientras el servicio hace lo de su cargo, se reanima la conversación.

—A propósito de Lamarche, dijo Pablo Journier, ¿saben lo que he vi hoy? En los escaparates del tío Duval, el librero de la calle de la Gare, hay una nueva novela que lleva por título este nombre: **Mauricio Lamarche.**

—¡Ah! ¡bah!

—Callad, aquí lo tenéis, anunció Emilio Berard.

—¿Quién?

—Mauricio Lamarche.

—¿El libro o el hombre?

Esta pregunta fué seguida de una risa general; una explosión de hilaridad saludó la entrada del joven oficial, de quien se acababa de hablar.

—¡Y bien, qué!... ¿es mi persona la que os causa esa franca alegría? pregunta el recién llegado.

—Sí... y no.

Inmediatamente, cada cual quiere hacer uso de la palabra para ponerlo al corriente. Es un libraco amarillo, una obra reciente, que está en casa del editor... y que lleva exactamente vuestro nombre. ¿Qué significa eso? ¿Con qué intención ha sido escrita? ¿Quién sabe qué papel desempeñará ese héroe homónimo..., ridículo o infame? Esto en todo caso es muy desagradable... muy enojoso, y tanto más cuanto que existe la duda de su objeto.

—¿Pero quién ha escrito esa novela? interroga uno de los presentes.

—Sí, quién es el autor, pregunta otro.

—Esperad, yo lo recuerdo; responde Fournier; está firmado Duportal... Santiago Duportal.

Mauricio, aturdido con todas las palabras, todas las exclamaciones, las protestas y los gritos que herían sus oídos, experimenta una sensación tal, como si acometido de un accidente, no se diera cuenta de lo que le sucedía; pero poco a poco, persuadido por los otros, termina por creer que corre un gran peligro.

A pesar de todo trata de resistirse.

—Veamos, murmura Lamarche, han hecho mucho ruído por muy poca cosa.

Un torrente de imprecaciones le corta la palabra.

—¡Cómo poca cosa!

—Un nombre es sagrado.

—Es necesario protestar.

—Quejarse.

—Amenazar también.

—Obtener una reparación.

—Por las armas si fuera necesario.

La instigación crece.

No se lo deja un momento tranquilo. El desgraciado Lamarche no está del todo convencido. Impensadamente dice:

—Entonces vosotros creéis que..

—Yo en tu lugar enviaría un telegrama de desafío.

—Está bien, lo pondré; dice el teniente intranquilo y ligeramente sugestionado por las palabras de sus compañeros.

Pide papel, pluma y tinta, escribe y luego lee en alta voz:

"Si Santiago Duportal ignora que existe Mauricio Lamarche, oficial de húsares, pido una rectificación; si no, exijo reparación por las armas.—**Mauricio Lamarche.**

—¡Bravo! gritan en coro.

—Pero... ¿la dirección? observa Beissier.

—No la sabemos. Casa del editor... él hará llegar el despacho a su destino.

El telegrama fué llevado sin pérdida de tiempo y como en procesión, a la oficina más cercana, en donde fué transmitido inmediatamente.

Transcurrieron cuatro, cinco, ocho días... nada; ninguna contestación llegaba. Duportal permanecía mudo como un pez.

Al mes, la impaciencia de los oficiales crecía, y con ella el enervamiento del que había sido puesto en juego, de Mauricio Lamarche.

Como era natural, el primer cuidado del oficial y de sus amigos había sido conocer la novela, y, por una extraordinaria casualidad, el héroe del libro tenía varios puntos de semejanza con el teniente.

Como él, era oficial un poco huraño, valeroso en todo los actos de soldado, pero tímido siempre que se encontraba en sociedad. Los dos Lamarche, el verdadero y el falso, manifestaban claramente su horror al matrimonio. En este punto especialmente el autor atacaba con una ola de palabras irónicas, de burlas picantes a los jóvenes tenientes y sub-tenientes.

—Estoy seguro, afirma Fournier, que es por tí y en contra tuya que se ha escrito ese libro.

—Santiago Duportal no es, sin duda, sino un seudónimo, agrega Emilio Bérard, y debe ocultar algún individuo que te conoce.

—Como también es seguro que no responderá a tu provocación... todo eso se ve claro, termina Debray.

Cuando Lamarche iba a un baile, las muchachas lo interrogaban con curiosidad, las madres lo miraban con una expresión mal disimulada desconfianza.

El pobre Lamarche principiaba a tomar este asunto, por lo que se decía a su alrededor, como un suceso trágico. La cubierta amarilla que continuaba de muestra en todas las vidrieras de los libreros, era para el joven oficial como un desafío constante; lo que miró en un principio con indiferencia, se tornó en una obsesión.

—Pero ¿qué hacer...qué hacer?

Sin embargo una escena violenta le indicó el único camino que le quedaba para salir de tan crítica situación. El coronel, que ignoraba el suceso, fué interrogado sobre el asunto, y puesto al corriente preguntó con brusquedad:

Teniente...¿qué relación hay entre usted y ese libro que lleva por título su nombre?.

—No sé, mi coronel...una coincidencia... balbuceó.

—Es necesario poner eso en claro lo más pronto posible.

—Está bien, mi coronel, dijo el teniente exasperado, concededme cuarenta y ocho horas de licencia para ir a París y yo haré que ese Duportal me dé una satisfación de cualquiera manera que sea.

Esa misma tarde Mauricio Lamarche montaba en el expreso, y a la mañana siguiente, un coche de alquiler, y se hacía conducir, sin pérdida de tiempo, a casa del señor Santiago Duportal. En la semana última había conseguido la dirección personal del escritor.

A medida que Maricio se aproximaba al fin de sus investigaciones, su cólera crecía.

—Deseo ver al señor Duportal, hablaba...Aquí tenéis mi tarjeta. Correcto, si bien un poco sorprendido del aire y del tono del visitador, el criado que lo había recibido lo introdujo en un salón de estilo moderno, y tomando la tarjeta, dijo:

— Con vuestro permiso voy a anunciar a la señora.

Al encontrarse solo el teniente pensó: "¿Por qué, cuando yo pregunto por el marido, este animal va a avisar a la señora? Después de todo puede estar ausente, en algún viaje...pero a pesar de eso, hemos de vernos."

En efecto, la puerta se abre, dando libre paso a una joven de veinticinco a veintiséis años, extremadamente bella, con un peinador rosa pálido que hacía resaltar sus encantos. Ella avanza hacia el oficial.

—Señor, principia ella, me véis toda sorprendida... esta tarjeta... vuestro nombre me dice bastante. También el telegrama, desafío, ¿todo eso era verdadero y...serio?

—Señora, no soy ningún chusco de profesión. El telegrama era mío, y no habiendo tenido contestación vengo en persona.

—¿A pedir una reparación al autor?.

—Perfectamente. Bien véis que es preciso que esto termine. Desde la aparición de esa maldita novela, mi vida es un infierno; sí, señora, agregó con un acento de desesperación casi cómica... mi honor está en juego.

—Pero, señor, ¿qué puedo hacer yo? responde ella con una ingenuidad sincera. Es verdaderamente sensible que ese libro tenga por título vuestro nombre.... pero, en fin, el escritor tiene el derecho de escoger cualquier nombre, sea de hombre o de mujer... Después de todo, el héroe no es un hombre infame, despreciable, y si lo habéis leído hasta el fin...

—Sí, lo he leído y soi de vuestro parecer... pero todo el mundo no opina como yo... Y, por consiguiente, se figuran cosas...

Poco a poco el oficial conmovido con los encantos de su interlocutora, siente disminuír la ofensa a su amor propio., Cómo puede manifestarse soberbio, irascible, delante de tan linda mujer! Ella lo tomaría por un tonto. Sin embargo, había venido para obtener una

El más notable de los inventos modernos

Transmisión inalámbrica de energía eléctrica.--Los experimentos de Nicolás Tesla

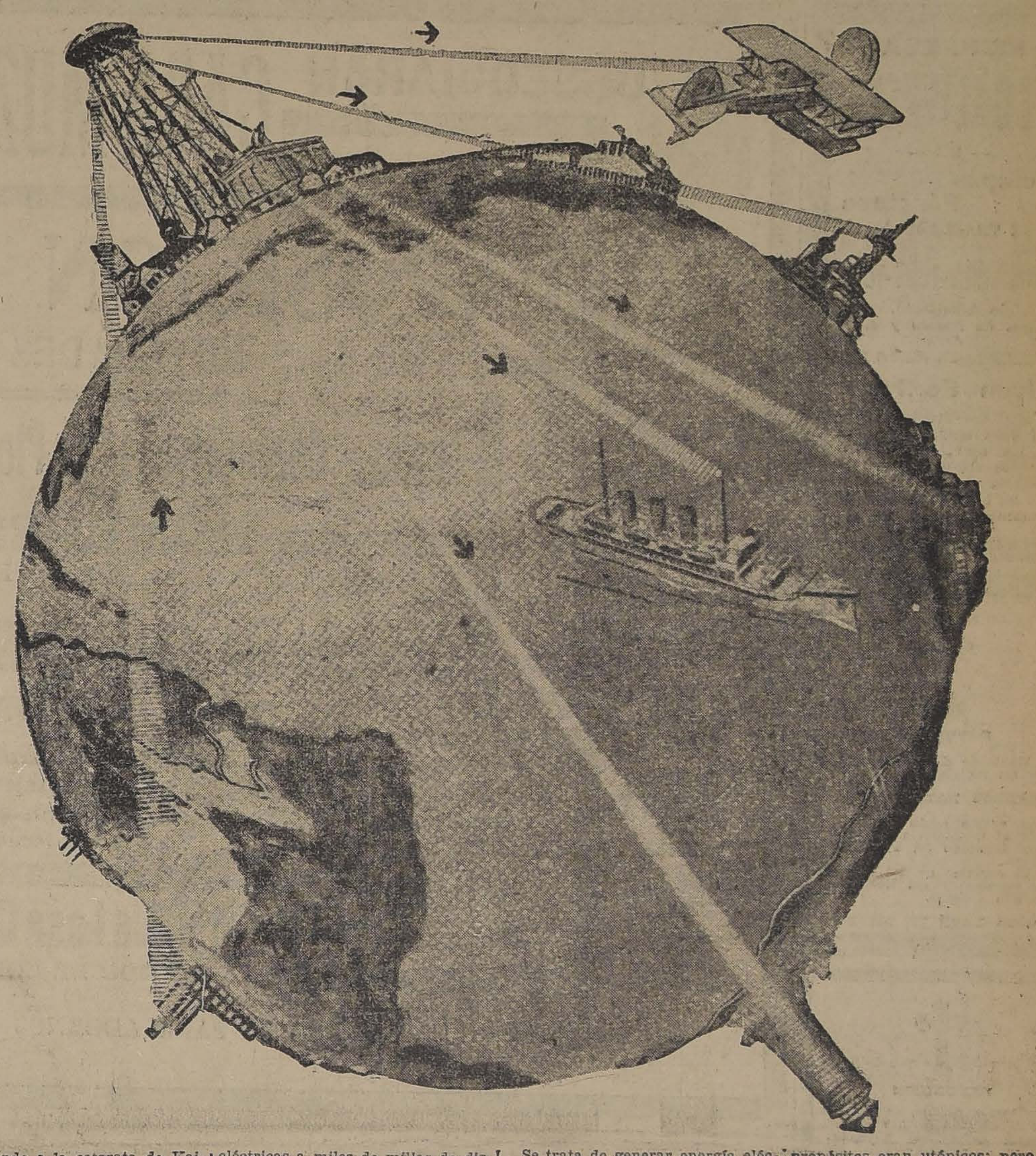

Supongamos que salimos en viaje de placer, en un barco que no tiene otra máquina que un motor eléctrico, que transmite su movimiento a la hélice. Inútilmente buscaremos baterías de acumuladores, ni nada parecido.

Sólo encontraremos que del motor parte un alambre que llega hasta una esfera brillante que se halla en el topo de un mástil.

Al llegar a nuestro punto de destino, basta oprimir un botón para hacer detener el barco.

¿Cuál es la misteriosa fuerza que nos ha llevado?

Para volver, tomamos un aeroplano, que se diferencia de lo común únicamente en la menor extensión de las alas. Explicando esto, se nos dice que el avión es mucho más liviano que los aparatos corrientes, a causa de que no tiene maquinaria, con excepción de un motor liviano, igual al del barco que nos trajo.

Un alambre comunica al motor con una esfera metálica, colocada en la parte superior del aparato.

A pesar de nuestra desconfianza, subimos al aeroplano. El piloto oprime un botón, y la hélice comienza a moverse.

El aparato se eleva rápidamente. Como no se produce gran ruido, podemos conversar sin dificultad con el piloto, y le preguntamos:

—Si el motor se detuviera mientras volamos, ¿qué haríamos?

—Un vuelo planeado es la respuesta.

Y, en realidad, es lo que hacemos para bajar a tierra, al llegar al término de nuestro viaje.

En la noche, nos vamos a charlar al Club, alumbrado a profusión con luz eléctrica. El electricista nos mostrará si lo deseamos, el medidor, colocado en la planta baja, y nos ayudará a encontrar el alambre, unido a la esfera metálica, colocada en el asta de la bandera.

Buscando el origen de esta fuerza misteriosa, nos dirigimos a la Guayana inglesa. Allí, siguiendo el curso del río Petara, nos encontraremos, en un punto llamaro Kaieteur, con una catarata que tiene 822 pies. 28,000 pies cúbicos de agua pasan por allí cada segundo. Este volumen de agua, debidamente aprovechado, proporcionaría cuatro veces la potencia producida por las cataratas del Niágara. En el Niágara la caída de agua es de 18 millones de pies cúbicos por minuto, pero sólo se extrae un volumen de 15,000 pies por segundo.

La planta que produce, luz, fuerza y calefacción eléctrica a muchas municipalidades, entre las cuales se encuentra la de Búfalo, no aprovecha el agua directamente de las cataratas, sino del río Niágara, desviado en parte por un enorme túnel, una milla antes de la catarata. Este túnel tiene 6,807 pies de largo, 21 de alto, 18 pies 10 pulgadas en su parte más ancha, y 14 pies en la base. Se parece a una gigantesca herradura, y fué necesario perforar la roca viva para construírlo, ocupando 1,000 hombres durante tres años.

Parte el túnel desde un pozo que tiene 178 pies de profundidad. La enorme presión hidráulica que allí se produce, hace que el agua corra por el túnel con una fuerza que puede ser considerada como irresistible. Tiene el túnel una inclinación de 4 a 7 por ciento.

Se ha estimado que los 18.000,000 de pies cúbicos de agua que caen de las catartas cada minuto, podrían la fuerza suficiente para dar luz a 25 ciudades del tamaño de Nueva York.

Aplicando a la catarata de Kaieteur el mismo sistema del túnel, tendríamos teóricamente un fuerza de 2.100,000 caballos, que podrían proporcionar la energía suficiente para muchos barcos, muchos aeroplanos, y muchos clubs como los que hemos visto.

En 1898 varios diarios científicos publicaron una noticia, atribuida al eminente físico Nicolás Tesla, en la cual se decía que era posible enviar una fuerza eléctrica de 2 millones 500.000 vols, sin limitación alna de distancia.

Uno de estos periódicos decía: "Tesla propone transmitir, sin uso de alambres de ninguna especie, sino por los medios naturales, el aire y la tierra, grandes fuerzas eléctricas a miles de millas de distancia. Esto parece un sueño, un cuento de las Mil y una Noches. Pero, por extraordinarios descubrimientos que Tesla ha estado haciendo durante gran número de años de labor incesante, es evidente que este asunto ha pasado ya de ser un experimento de laboratorio, y ha llegado el momento de aprovecharlo para la industria."

Esto era hace 21 años, cuando la telegrafía sin hilos era algo en que no se soñaba. Tesla hizo ciertos experimentos, que le dieron resultados.

No hace mucho, el mismo Tesla explicaba su proyecto para aprovechar la energía hidráulica, en cualquier parte del mundo que se encontrara.

Se trata de generar energía eléctrica en el Niágara, Kaieteur, u otra parte semejante, y transmitirla por vía inalámbrica a las estaciones receptoras más cercanas de los diversos países, no siendo grave inconveniente la distancia. Y esta energía no sería desperdiciada, en forma que pudiera usarla cualquiera que encontrara conveniente apoderarse de ella, sino que estaría controlada, según lo dice Tesla, por una combinación secreta, semejante a las de las cajas de fondos, de tal modo que pudieran usar de ella tan sólo aquellos que tuvieran derecho a hacerlo.

"Muchos expertos, a quienes yo creía más inteligentes, dice Tesla, sostuvieron durante años que mis propósitos eran utópicos; pero ahor. tienen más cuidado para hacer semejantes afirmaciones.

"Partían de la base de que la energía irradia en todas direcciones, de manera que sólo una parte insignificante llegaría a quien debiera aprovecharla.

"Pero está muy lejos de ser así. La energía es llevada únicamente a los puntos que se quiere, directamente desde el transmisor al receptor, y ni la más pequeña parte se pierde."

Sostiene Tesla que ahora no hay nada que pueda impedir un enorme desarrollo en la transmisión inalámbrica de energía eléctrica, con tal de que los Gobiernos no impongan restricciones que molesten a las empresas, y desanimen al capital.

¿Comprende Ud.

la fuerza de una casa que puede garantir la pureza y la calidad de todo lo que vende y a los precios más bajos de toda la República? Diríjase a la gran

BOTICA
"Bristol"
Ahumada 323. Casilla 1538.
Teléfono 1452

Roberto De Petris
Morandé 251. Teléf. 363. Casilla 4044. Juicios civiles, criminales y de comercio. Asuntos de jurisdicción voluntaria. Alegatos de provincia. Consultas. 30-C

MUNICION
- Y -
Pólvora de Caza
OFRECEMOS:
A precios sin competencia.
BESA Y GÍA. Sto. Domingo 887
AGENTES DE LA
Fabrica Nacional de Municiones

URETA & Cía
FRUTOS DEL PAIS
Santiago, Casilla 1340

PARA VENDER NEUMATICOS
"FISK"
No es necesario bajar los precios. Ellos se recomiendan por su alta calidad y duración.
MENDEZ y Cia. :: HUERFANOS 786 :: TELEFONO 230
"FISK"

NOGAL COMPLETAMENTE SECO

hasta 16 pulgadas de ancho tiene disponible 300,000 pies a precios fuera de competencia la

BARRACA Y FABRICA "IBERIA" MATUCANA 745 entre San Pablo y Rosas :: **Fco. García Paz.**

EMPRESA
FORLIVESI
— DE —
Pompas Fúnebres

SE TRASLADO A CALLE
COMPAÑÍA 1037-1041
Edificio Arzobispal, entre Plaza de Armas y Bandera
TELEFONO INGLES 377
Juan Forlivesi

NOTA.—Próximamente se dará mayor ensanche a los servicios con los nuevos elementos y mercadería que su propietario ha ido a adquirir personalmente a Europa.

DEFUNCION

Habiendo dejado de existir mi inolvidable hijo

CARLOS KALIN LEON,

Sus restos serán conducidos al Cementerio General hoy Domingo 30, a las 17 horas.

El cortejo partirá desde el Pensionado del Hospital de San Vicente.

LUISA LEON DE KALIN.

DEFUNCION

Habiendo dejado de existir nuestra querida hermana

ADELA ZUMAETA VALENZUELA

sus restos serán conducidos hoy a las 10 horas al Cementerio General. El cortejo partirá de la calle 21 de Mayo número 569.

AGUSTIN, PEDRO, CRUZ Y JOSEFINA ZUMAETA

La Central

POMPAS FUNEBRES

Empresa netamente chilena reconocida ya por el público como la más seria e importante del país.

Dirección:
Merced esq. San Antonio
(Frente a Daube). Teléfono 595

Atiende personalmente el gerente.

CARLOS VALENZUELA SILVA

POMPAS FÚNEBRES
LA SANTIAGO

SAN DIEGO 15, TELEF. 2653.
SUCURSAL: ARTURO PRAT Esq. AV. MATTA. TELEF. 6105

Servicios desde 35 a $ 3,000. Ataúd y carroza blanca desde 20 pesos. Urnas metálicas y maderas finas.

Servicios nocturnos sin recargo.

RICARDO GAMBOA VIVAR

POMPAS FÚNEBRES
Empresa Zenteno

Delicias 2584, casi esquina Molina (cuatro cuadras Estación Central)

TELEFONO INGLES 524

Nuestros servicios son presentados en forma insuperable y a los precios más bajos. Sin recargo hacemos todos los trámites de sepultación. Atiende personalmente.

CARLOS ZENTENO LOYOLA

Compro:

Correas suela o pelo camello, de 6-8 y 10" pulgadas, poco uso.

CORREO 2, CASILLA 4642

SE OBSEQUIARAN Lindos Calendarios

CASA MUZARD

LUNES 31 y días siguientes

EXPOSICION GENERAL

DE LAS NOVEDADES DE INVIERNO

Trajes, Confecciones y Pieles Confeccionadas

SOMBREROS

Modelo de la más alta distinción y gusto Parisien

Géneros de Lana y Sederías Estilos

DE GRAN NOVEDAD Y MODA

Sargas pura lana, azul y negra, ... metro $ 7.90
Gabardinas pura lana lindos colores, „ 11.90
Terciopelos de lana desde.......... „ 19.80
Cheviotte de lana.................. „ 16.80
Terciopelos de algodón........... El metro $ 13.90
Moletones de los Pirineos .... „ „ 14.80
Pieles para adornos El cuero desde..... ...... 9.80
Jersey de lana, Seda y Tricot

PAÑUELOS a cuadritos para guaguas $ 5.90

Tejido de Lana Cardada
SURTIDO DE COLORES

REFAJOS De Molleton, festoneado para niñitas $ 6.90

MUY DE MODA PARA ADORNOS EL METRO $ 6.90

Medias PUNTO DOBLE PARA SEÑORAS EL PAR $ 2.50

Vestiditos EN MOLETON LINDOS MODELOS Para Niñitas $ 9.75

Adornos PARA SOMBREROS GRAN VARIEDAD

Jabón "ROYAL" Nueva Remesa a EL PAN $ 0.35

Agua de Colonia 1/4 LITRO $ 1.90

Guantes DE HILO A $ 2.90

Botones de Fantasía la Doc. desde $ 1.50

EXPOSICION DE ABRIGOS

ESTADO esq. MONEDA

RAGLANES y **SOBRETODOS** de varias formas, colores de última moda, corte elegante, confección esmerada.

Los hay de todos tamaños, desde las tallas más chicas a las más grandes.

Ternos de vestón para caballeros, jóvenes y niños, variedad en colores y formas de última moda.

Completo surtido en sombreros calañeses, de los últimos modelos y colores.

VER VIDRIERAS. -- PRECIOS ECONOMICOS

Banco de la Industria y del Comercio

Autorizado por Supremo Decreto N.o 1865, de 19 de Julio de 1918

CONSEJO DE ADMINISTRACION

D. ALIRO MONTERO R., Presidente.
D. EDUARDO CHARME.
D. ALFREDO JOHNSON GANA.
D. EDUARDO BRESCIANI.
D. GINO GIRARDI.
D. LUIS MANUEL RODRIGUEZ A.
D. SANTIAGO GARCIA HUIDOBRO, Vice-Presidente.
D. RAMON CORBALAN MELGAREJO.
D. JUAN E. OPORTOT.
D. TOMAS ROA PEREZ.
D. DOMINGO FIGUERAS

D. Carlos Salinas O.,
DIRECTOR-GERENTE

Capital autorizado. . . . $ 5.000,000.00
Capital efectivo. 2.000,000.00

TASA DE INTERESES

A la vista y en cuenta corriente. .	3%
Consignaciones Judiciales.	3%
A tres meses plazo.	5%
A seis meses plazo.	7%
A un año plazo, pagaderos los intereses por mensualidades	8%

El Director-Gerente.

BANDERA ESQUINA DE MONEDA

REMATE DE PRENDAS DE PLAZO VENCIDO

El Lunes 31 de Marzo, a las 9, el martillero señor Eyzaguirre, rematará en la **Casa de Préstamos "LA ROSA CHILENA", calle Delicias número 137,** las prendas no rescatadas y comprendidas entre los números 93,056 a 98,607.

Hay: sillas de montar chilenas e inglesas, sobretodos, gran surtido en retazos de géneros y cortes de casimir, sobrecamas, catres de fierro con bronce, colchones, sommiers, cadenas de oro y plata, nivel de ingeniero, máquinas para masajes eléctricos, aparadores con mármol, sillas de comedor, prendedores con perlas y brillantitos, roperos con luna, manteles y servilletas, etc., etc.

El Lunes 31 de Marzo, a las 14 (2 P. M.), el martillero señor Mandiola rematará en la **Casa de Préstamos "LA SULTANA", calle San Diego número 2080,** las prendas no rescatadas y comprendidas entre los números 26,411 a 32,227.

Hay: peinadores con mármol, catres de fierro con bronce, mesa escritorio y sillas, máquinas de coser de mano y de pie, aparadores con mármol, pañuelos de rebozo, mantos de seda, velo y espumilla, ternos de casimir, vestidos, blusas y calzado en gran cantidad, mantas, ponchos y chalinas, servicio de mesa de plaqué, veladores con mármol, etc., etc.

El Lunes 31 de Marzo, a las 16 (4 P. M.) el martillero señor Araya, rematará en la **Casa de Préstamos "EL COMETA BIELA", calle San Diego número 1787,** las prendas no rescatadas y comprendidas entre los números 923 a 4,511.

Hay: manguitos y cuellos de piel, gran surtido en retazos de géneros, relojes de oro, plata y acero, mantas y ponchos, gran cantidad en ropa interior y de cama, maletas de cuero, pañuelos de rebozo, ropa y calzado para hombres, señoras y niños, sillas de junco, servicio de mesa de plaqué, mantos de seda, velo y espumilla y muchas otras especies.

Las prendas estarán a la vista desde dos horas antes del remate. PAGO AL CONTADO.

EL INSPECTOR.

AVISOS DE REMATE

Caja de Crédito Hipotecario

REMATE JUDICIAL

El 15 de Abril de 1919, a las 15 horas, se rematará en el Tercer Juzgado Civil de Santiago el inmueble signado con el número 378 a 398 de la calle Serrano esquina noreste con la de Cóndor de esta ciudad.

MINIMUM: $ 57,010

que se enterará: a) reconociendo $ 28,198.50 saldo de una obligación hipotecaria a favor de la Caja; y b) con $ 20,000 al contado; y c) con 8,811.50 a seis meses plazo.

No habiendo postores por toda la propiedad, se rematará en tres lotes sobre las siguientes bases:

Lote N.o 1. Calle Serrano:

MINIMUM: $ 24,253.34

que se enterarán: a) reconociendo $ 11,279.40 saldo de una obligación hipotecaria a favor de la Caja; b) con $ 12,973.94 al contado, en dinero efectivvo.

Lote N.o 2. Calle Serrano esquina de Cóndor:

MINIMUM: $ 20,233.34

que se enterarán: a) reconociendo $ 10,339.45 saldo de una obligación hipotecaria a favor de la Caja; b) con $ 9,893.89 al contado, en dinero efectivo.

Lote N.o 3. Calle Cóndor:

MINIMUM: $ 12,523.34

que se enterarán: a) reconociendo $ 6,579.65 saldo de una obligación hipotecaria a favor de la Caja; b) con $ 5,943.69 al contado, en dinero efectivo.

Bases y antecedentes en la Secretaría del Tercer Juzgado.

Títulos en el Archivo de la Caja Hipotecaria.

30-C

Sección Muebles - Sección Mercaderías

Condell 42 - Telf. 1982 Serrano 219 - Telf. 419

EDWARDS Hnos.

VALPARAISO

Gran Remate de la Fundición "VIÑA DEL MAR"

VIÑA DEL MAR: CALLE VIANA CASI ESQUINA BOLIVAR

El Lunes 7 de Abril, a las 15.30 horas

Por liquidación de Sociedad remataremos AL MEJOR POSTOR las instalaciones completas y las existencias de esta acreditada Fundición, con TODAS sus maquinarias y materiales, todo lo cual se garantiza en PERFECTO ESTADO.

ENTRE OTRAS COSAS, HAY:

Motor "Crossley" a gas pobre 30 HP.; Motor a gas "National" 8 HP.; Compresora de aire "Ingersall Rand"; Tijera punzón con maquinaria para mover vapor y por transmisión con dos pescantes. Grandes cilindros para doblar planchas; Hornos; Toda clase de materiales para Fundición; Herramientas varias; Tecles; Vigas de fierro, doble tees y canales; barras de fierro diferentes tamaños. Rieles, etc., etc.

DETALLES COMPLETOS SE DARAN los DIAS 5 y 6 en "El Mercurio" y "La Unión" de Valparaíso.

TAMBIEN se ofrecerá el LOCAL con su terreno, que mide 600 metros cuadrados: 15x40.

Para mayores datos e informaciones, dirigirse a los suscritos, Casilla 500, Valparaíso.

ERNESTO EDWARDS,
Martillero Público.

FAXON EDWARDS,
Martillero Público y Hacienda.

REMATE

El 30 de Abril próximo, a las 16 horas (4 P. M.) se rematarán en Santiago, en el estudio del compromisario don Julio Phillippi, Moneda 1168, las siguientes propiedades que pertenecen a la sucesión de doña Isabel Gable de Iunge:

a) Sitio y casa de la Avenida Yungay esquina suroriente de Libertad, por el mínimum de $ 4.000 pagaderos al contado;

b) Sitio N.o 1347 de la calle Libertad, por el mínimum de mil pesos pagaderos al contado;

c) Sitio N.os 25 y 27 del plano en que se ha dividido la manzana N.o 122 de la Población Vergara, en Viña del Mar, por $ 1.000 al contado.

Las bases del remate y demás antecedentes pueden consultarse en la oficina del notario don Javier Vergara Rodríguez, Santiago Morandé N.o 242.

Caja de Crédito Hipotecario

Remate judicial

El 14 de Abril de 1919, a las 13 horas, se rematará en el Quinto Juzgado Civil de Santiago la propiedad de la calle Santa Rosa números 135 a 139 de esta ciudad.

Mínimum: $ 57,851.80

que se enterará: a) reconociendo $ 13,988.10, saldo de una obligación hipotecaria a favor de la Caja; b) reconociendo $ 13,297.35, saldo de una obligación hipotecaria a favor de la Caja; c) con $ 20,000 al contado en dinero efectivo; y d) con $ 10,566.35, a seis meses plazo.

Bases y antecedentes en la secretaría del Quinto Juzgado Civil de Santiago.

Títulos en el Archivo de la Caja Hipotecaria.

30-C

Caja de Crédito Hipotecario

Remate judicial

El 28 de Abril, a las 15 horas, se rematará en el 4.o Juzgado Civil de Santiago, el inmueble ubicado en la Avenida Independencia número 1461, de esta ciudad.

MINIMUM: $ 31,600

que se pagarán: a) con $ 5 mil 868.59, saldo de una obligación hipotecaria a favor de la Caja de Crédito Hipotecario, de $ 7,000 primitivos en letras del 7% con 1% de amortización; b) con $ 7,734.64, saldo de otra obligación hipotecaria a favor de la Caja de Crédito Hipotecario, de $ 8,000 primitivos en letras del 8% con 1% de amortización; y c) con $ 17,996.77 al contado en dinero efectivo.

Bases y antecedentes en la Secretaría del Tercer Juzgado Civil de Santiago.

Títulos en el Archivo de la Caja Hipotecaria. 31-C

En traje de fantasía

LA SEÑORA DE MONTAGU, BELLA DAMA DE LA ARISTOCRACIA INGLESA.

satisfacción y no debía olvidarse de ello. ¿Qué se diría si volviera... como había venido?

Fuerza su voluntad, disimula la alteración de su voz y con un tono ligeramente áspero:

—En fin, señora, tengo derecho a una reparación por las armas, y vuestro esposo me enviará esta tarde sus testigos.

—¡Mi esposo! dice la joven dirigiéndole una dulce sonrisa, no tengo esposo... soy viuda!

—¡Cómo! ¿y Santiago Duportal, el novelista?

—No existe, es... es mi seudónimo de escritora. Yo soy la señora Luisa de Chancey, en literatura Santiago Duportal, ¿comprendéis? Y sin embargo, agrega reiendo siempre, veréis si queréis enviarme vuestros testigos.

—Una mujer! exclama el oficial. Y durante algunos minutos, permanece asombrado sin poder hallar una palabra oportuna... jamás hubiera sospechado eso. A pesar de todo, la bella autora habla siempre, y viendo a la vez su sorpresa y su emoción, trata de hacerle olvidar tan desagradable accidente con su alegría juvenil y comunicativa. Mauricio la escucha y a su turno le manifiesta su inclinación al estudio, su horror al mundo y sobre todo al matrimonio; bien pronto estuvieron de acuerdo, y de repente, sin embargo, al hacer esta afirmación, el joven oficial se siente sugestionado: negar el amor ante una mujer de tantos encantos, le parecía una blasfemia.

Han pasado seis meses, y Luisa y Mauricio son esposos. Abandonan a París y se dirigen a la nueva guarnición del capitán, que había recibido el honor de un ascenso. Los preparativos de viaje llegan a su fin, cuando los jóvenes esposos encuentran en el fondo de un cajón del pequeño escritorio de Luisa un papel azul doblado en cuatro.

—¿Que es esto? pregunta Mauricio.

La joven toma la cubierta, saca el papel que estaba dentro, lo desdobla y maliciosamente pregunta:

—¿Adivinas?

—¿Qué?

—Este telegrama.

—¿Y bien?

—No recuerdas? tu despacho en que me pedías una reparación por las armas.

Luisa al pronunciar las últimas palabras, ahueca la voz cómicamente.

Mauricio agrega sonriendo:

—¡Qué locura! Y cómo se habrán reído mis compañeros al saber...

—Y sin embargo, dice ella, el honor está salvo porque nos hemos batido y tú has sido el vencedor. Diste muerte al novelista Duportal, puesto que al presente sólo existe Luisa Lamarche.

—Es verdad, dí muerte al novelista, pero la esposa me ha vencido; has domesticado al oso, has combatido mi antipatía por el matrimonio... en una palabra, has triunfado con tu gracia y tu belleza.

Y durante un minuto permanecen mudos: él envolviéndola con una mirada de admiración apasionada, ella contemplándolo amorosa y casi tímidamente.

FREDERIC BERTHOLD.

El beso prohibido y el beso legal

En Nueva Jersey prohibe la ley terminantemente no sólo que los novios se besen en las calles y en las plazas, sino que discurran por las calles cambiando frases de amor.

En Europa hay países donde sucede lo mismo que en Norte América.

En Milán, por ejemplo, está prohibido besar, y los guardias tienen derecho a detener a cualquiera pareja amorosa que vaya muy entusiasmada por la calle, para castigarla con una fuerte multa. Hace poco fué multada una pareja en unos cuantos pesos por haberse besado en un jardín público. El juez, en uno de los consirerandos de la sentencia, decía que "aún cuando el besarse en público no es contrario a la moral, no se aviene con el decoro y el ideal de la civilización".

En cambio en Inglaterra hay pueblos como Hungerford, lugar donde el besarse no sólo no está mal visto, sino que es un deber en la mujer. Por una costumbre establecida desde hace mucho tiempo el Martes de Pascua las autoridades cobran a los vecinos y vecinas un impuesto muy original. Los hombres pagan diez céntimos y las mujeres tienen que dar un beso a los alguaciles que van de casa en casa cobrando la contribución.

Un Martes de estos, una señora forastera que fué a Hungerford y a quien besó un transeunte, presentó una demanda judicial contra el atrevido jóven; pero el juez desestimó la querella, diciendo que en los Martes de Pascua se verificaba en Hungerford una especie de carnaval de ósculos, durante el cual no podía considerarse como un delito el que un hombre besase a una mujer, aunque ésta fuese forastera.

Dr. A. CHIRIBOGA
DENTISTA
Consultas: 10-12 y 16-18. Catedral 1290. (Regresó).

MADRE ALIADA

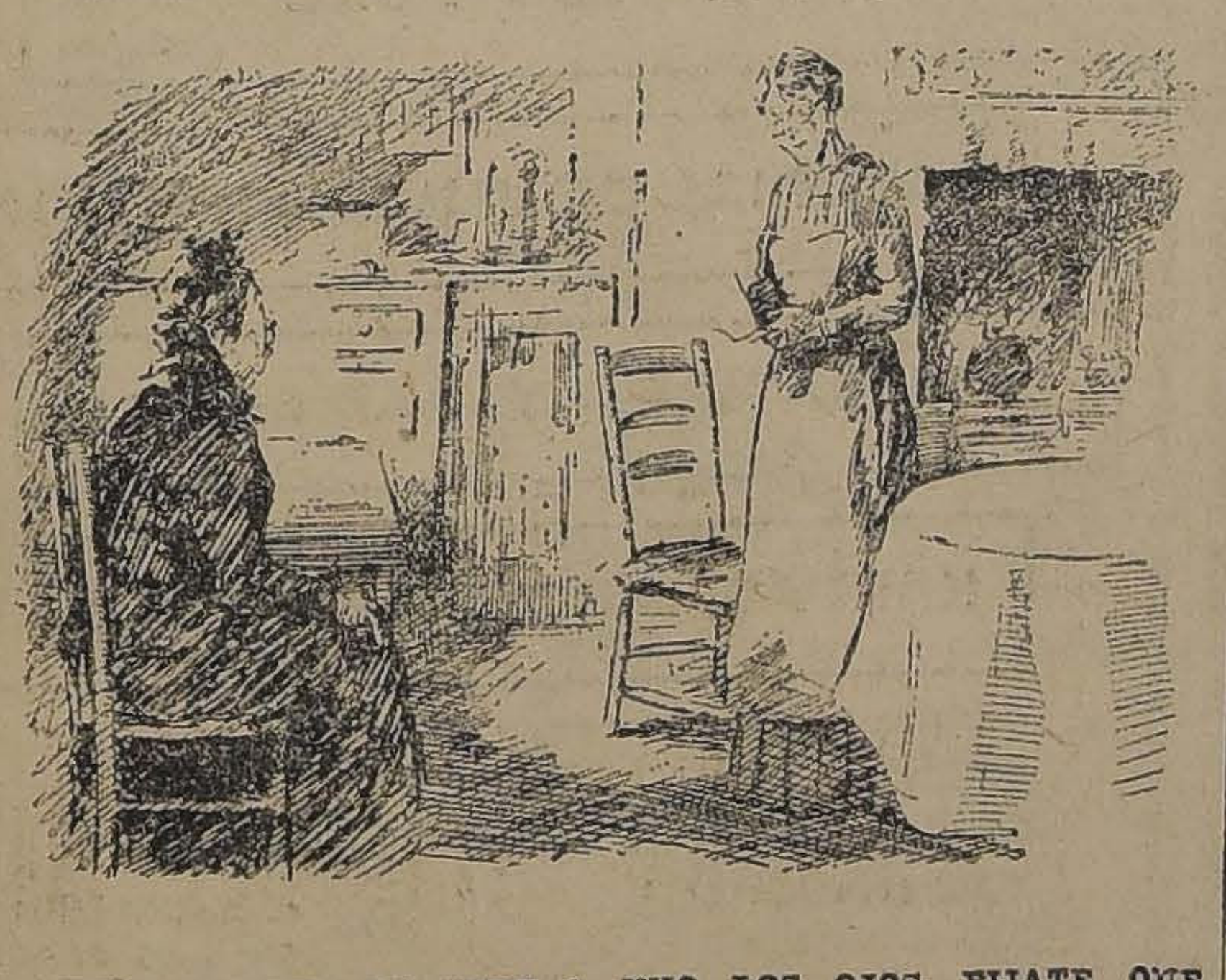

—ESTA GUERRA LE ABRE A UNO LOS OJOS. FIJATE QUE MI HIJO ME ESCRIBE DESDE JERUSALEN Y YO QUE CREIA QUE JERUSALEN QUEDABA EN EL CIELO.

CARROCERIA FRANCESA

EMILIO TAULIS M. — CATEDRAL 1853
Casa fundada el año 1859. Unico primer premio en la Exposición 1916. Composturas en general.
Construye las mejores carrocerías para automóviles.
TELEFONO 1421. — SANTIAGO
Primer premio en la Exposición de Aeroplanos y Automóviles del Aéreo Club, llevada a cabo el 6 de Noviembre

El Oriente vengativo

A Marsella a llegado un "steamer", procedente de Calcuta, la ciudad misteriosa, erizada de templos.

El "steamer" atravesó los mares como un barco maldito. A bordo de él iba el terror como un pasajero inevitable. La marinería trepaba a los más altos palos, interrogando al horizonte, con más impaciencia que nunca, pidiéndole la obscura línea de tierra.

Entre los equipajes había una jaula llena de serpientes. Alguien o tal vez "nadie"—que es el nombre del destino—abrió la jaula y las "cobrax" venenosas se escaparon.

La muerte de un marinero aumentó el pánico, y los reptiles fueron dueños del "steamer". ¡Oh, las noches claras, serenas en alta mar, cuando sobre la cubierta se deslizaron, silenciosas, las serpientes de pupilas encendidas! lejos de los brahamanes y de sus flautas mágicas, los reptiles eran los emisarios de la Gran Segadora.

Se acostarían en los bancos donde, durante otras travesías plácidas, los pasajeros contemplaran tranquilos el mar extenso; se retorcerían, como en una alegoría de Felicien Rops, sobre las barandillas de hierro pintadas de blanco; treparían por las vergas sintiendo la nostalgia de los troncos añosos de sus selvas; fingirían en los rincones obscuros cuerdas enrolladas...

Y, tal vez, a las altas horas de la noche, quedarían inmóviles, fascinadas por el encanto sobrenatural de las sirenas que atrajeron hace muchos siglos los navíos de los héroes y de los dioses.

¿No se manifiesta con este episodio el alma indomable de Oriente?

Es el Oriente misterioso y trágico, que no se resigna a ser vencido y que sobre un barco, símbolo de la civilización, impone la silenciosa venganza con la ondulación siniestra y muda de sus serpientes.

JOSE FRANCES.

Hay que construir cerebros artificiales

El otro día, al salir del Congreso, me fuí a cenar con un amigo diputado. Nos sirvieron de postre unas chirimoyas, fruta tropical, y mi amigo, con su chirimoya en la mano, comenzó a hablarme de la autonomía catalana. Yo le miraba, a la vez que le oía, y tenía una sensación así como si fuese de la chirimoya de donde mi amigo sacaba las ideas. De cuando en cuando, y coincidiendo con los momentos en que la argumentación exigía mayor sutileza, mi amigo oprimía nerviosamente la chirimoya, como si quisiera extraerle todo el jugo. Y entonces se me venía a la imaginación la imagen prodigiosa de "Le Penseur", de Rodin. Hubo instante en que yo temí que la chirimoya reventase en manos de mi amigo, quien, cuando no podía terminar un razonamiento, la apretaba de un modo verdaderamente suicida. Por fin, mi amigo se comió la chirimoya y dejó de hablar de la autonomía catalana. Pedimos la cuenta. Las chirimoyas costaban a cinco pesetas cada una. Y yo pensé que, para decirme lo que había dicho, mi amigo hubiera podido arreglarse perfectamente con una fruta del país, como, por ejemplo, la naranja, que es bastante jugosa y que se encuentra al alcance de las fortunas más modestas.

Estamos ante problemas demasiado graves, y yo temo que nuestros cerebros, ociosos durante muchísimos años, no puedan ahora funcionar con la exactitud necesaria. Algunos diputados razonan con chirimoyas. Otros, vistos desde la tribuna de la Prensa, nos presentan unos cráneos largos y depilados, como melones. Y otros, en fin, más acres, cuando estrujan su pequeña masa encefálica, parece que estrujan un limón. ¿Por qué no se harán máquinas de pensar, como se hacen máquinas de calcular? El señor Torres Quevedo, que ha hecho una máquina para jugar al ajedrez, podría, seguramente, con mucha más facilidad, hacer máquinas que estudiasen la cuestión catalana y vendérsela o alquilársela a los señores diputados.

Podrían hacerse cerebros de celuloide, sólidos, prácticos y que, como se venderían mucho, resultarían bastante baratos; cerebros a los que se les diese cuerda para veinticuatro horas, o bien que tuviesen una ranura, como ciertos aparatos de gas, para que, al querer iluminar algún punto obscuro de nuestra política, bastase echar en ellos una moneda y aproximar un fósforo. La idea parecerá descabellada, pero yo me atrevería a apoyarla con un precedente: los cerebros alemanes. Minuciosamente preparados por el Estado y exactamente iguales unos a otros, los cerebros alemanes de la "avant-guerre" podrían considerarse como un producto industrial.

Claro que el día en que los españoles razonemos con unos cerebros artificiales, confeccionados al por mayor, perderemos toda nuestra variedad, tan pintoresca. Pero acaso sea precisamente esto lo que nos esté haciendo falta.

JULIO CAMBA.

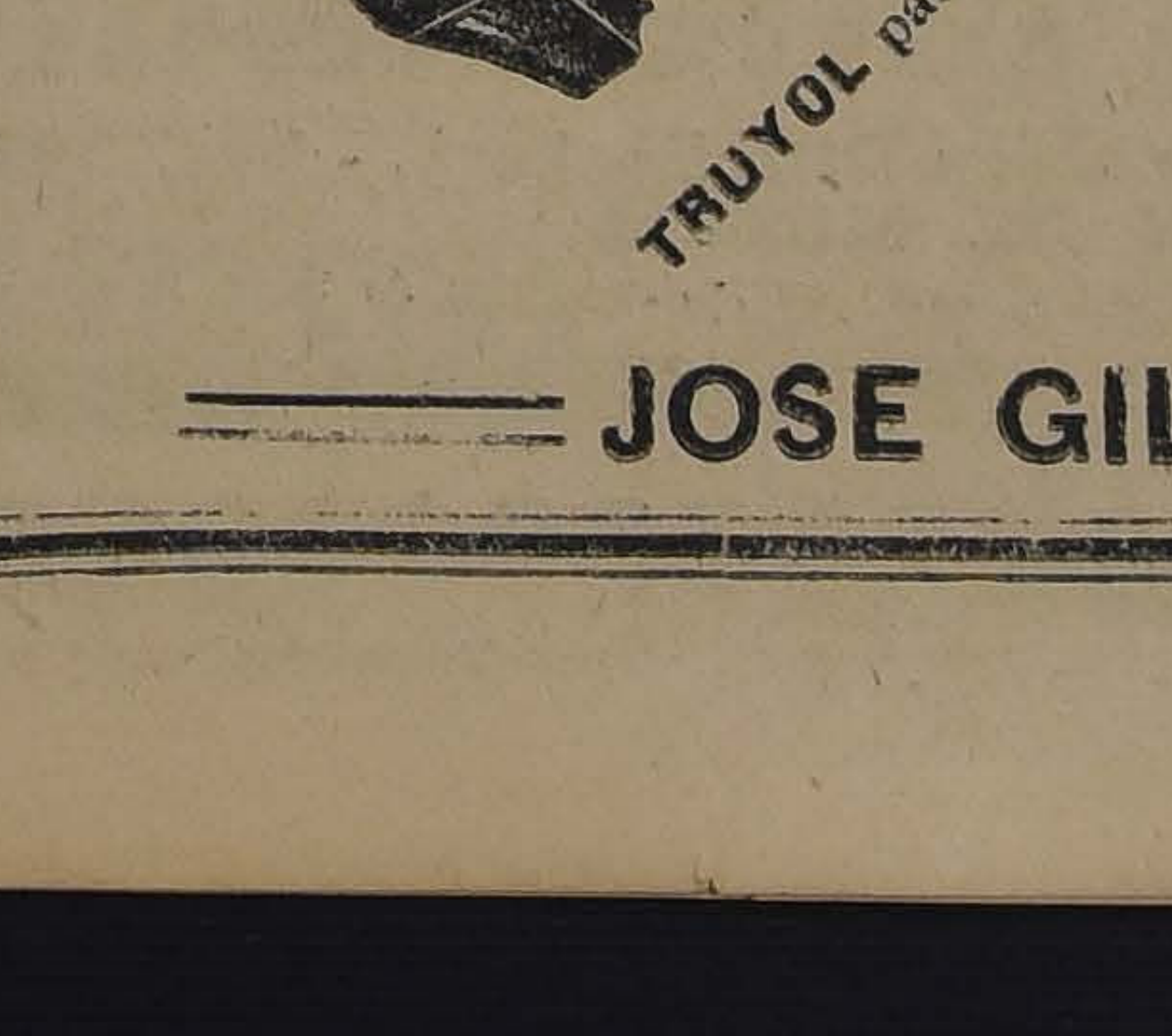

Comunican a la tierra
Los habitantes del sol
Que no hay calzado en el mundo
Como el calzado TRUYOL.

DEPOSITO DIRECTO
285 AHUMADA 285

JOSE GIL y Cia.

Calaveras

CUENTO MACABRO

"Arturo Claxton, de veinte años de edad; estudiante de medicina en Bellevue Medical College.— Meningitis aguda.— Entierro Martes próximo a las 10 horas.— University Place, número..."

Esta noticia encabezaba ayer la columna mortuoria del "New York Herald". Parecía que exprofeso la habían colocado allí, en las primeras líneas, para que yo me fijase en ella, conociendo mi repugnancia por esa sección que tan tristes informes suele darle a uno sobre la salud de las personas a quienes estima.

¡Pobre muchacho! Hace un año que sin saber por qué desertó de mis lecciones de idioma castellano; de lo cual me regocijé, pues la tal enseñanza me pareció una innoble complicidad de mi parte, desde que me reveló las aviesas intenciones que abrigaba de ir a ejercer la medicina en Sud-América, tan pronto como le asegurasen la impunidad con el diploma.

Ahora que ha muerto, se me quita un gran peso de la conciencia y quedo libre además para referir un extraño suceso de su vida, cuyo secreto me exigió guardase mientras él no desapareciese de este mundo.

No sé quien le había metido en la cabeza a mi discípulo que las lenguas extranjeras entran más fácilmente si se las ayuda un poco con libaciones espirituosas, e imbuido en esta singular idea, impuso por condición a mi profesorado que le permitiese intercalar el 'Ollendorff' con el "Wisky", apelando a esta última autoridad con más frecuencia a medida que íbamos entrando en la maraña de los verbos, el caso objetivo de los pronombres y las preposiciones. Me acuerdo que cuando el peine se atravesó en la greña de los verbos "ser" y "estar", daba gusto ver cómo achicaba, sin que por ello adelantase más en lo de aclarar el intríngulis; y al cabo de algunas copas solía decirme: "Yo "estoy" muy inteligente para "la" verbo "ser" y "estar"; pero "soy" borracho en "esta" momento."

Entonces cerraba el libro y me abría su corazón, contándome sus aventuras, sus amoríos, toda su pintoresca vida de estudiante bohemio. Como se va a ver, había en estas confidencias de mi alumno cosas extraordinarias y fantásticas, fruto tal vez de las lecturas de Edgard Poe o de los alcohólicos vapores, o acaso de ambos elementos combinados.

Mi padre, me decía Arturo, ejerció la profesión de abogado en Filadelfia. Siendo procurador de la ley en una causa célebre de asesinato y hurto, no pudo descubrir al criminal y la tristeza que le produjo este fiasco lo llevó al sepulcro. Murió de impotencia fiscal. Mi madre quedó inconsolable y pobre. "Arturo, me dijo ella, eres mi única esperanza. Necesitas seguir una carrera y he pensado que te hagas médico." Al siguiente día, con una carta para un tío que residía en Nueva York, me estrechaba en la puerta con su último abrazo de despedida la buena madre, diciéndome: "Nada puedo darte, hijo mío; ni siquiera un libro de los de tu padre, pues todos son de leyes".

Una idea súbita me pasó por la mente y le dije:

—Tienes razón, de nada me servirían para estudiar medicina los libros de mi padre; pero ¿por qué no me das "la calavera"?

Mi pobre madre me miró con asombro, creyéndome loco; más de repente, comprendiendo mi pensamiento, subió a trancos la escalera, entró al estudio de mi padre y escarbando en un cajón de papeles viejos, trapos manchados de sangre, hachas y estiletes roñosos y otros "cuerpos de delito", sacó un cráneo humano, lo envolvió en un periódico y lo puso en mi maleta, contentísima de aquella feliz idea.

El "bording house" que me habían recomendado en Nueva York, estaba habitado por cuáqueros y, en cuanto estos señores olieron que yo cargaba la calavera de un difunto, me hicieron echar por la patrona, teniendo que irme a otra casa de huéspedes, en que no había sino estudiantes y muchachas de teatro. Allí nadie se asustaba de nada.

Para que usted, comprenda mejor la extraña aventura que va a escuchar, conviene que sepa préviamente que la calavera en cuestión había pertenecido al sujeto en cuyo asesinato salieron tal mal paradas la perspicacia y la elocuencia de mi padre. Conservaba él esa pieza, porque sobre ella propuso fundar toda la armazón de sus investigaciones y acusaciones y recuerdo haberle visto pasar noches enteras midiendo, profundizando, examinando minuciosamente el golpe de hacha que el cráneo tenía sobre la sien izquierda y de todo ello tomaba notas y más notas. A los pocos meses de haberme instalado en Nueva York murió mi madre en Filadelfia y, en seguida, el tío, a quien vine recomendado, quebró en su negocio de "oleomargarina", por haberse descubierto la "cotolina", que le hace tremenda competencia.

Estas dos calamidades, quiero decir, la muerte de mi madre y la bancarrota de mi pariente, me dejaron sin recursos. Para entonces había yo hecho muy buenas migas con los estudiantes del "boarding house", quienes me ayudaron a comer y a beber mi única herencia, que consistía en los muebles de mi casa paterna. Mis buenos amigos se bebieron dos espejos magníficos, un reloj de "cucú" muy vistoso, la Biblia y a Washington atravesando el Delaware. Yo me engullí un William Penn de bronce, el órgano, la biblioteca, un águila empajada en el Niágara y a Francklin en el acto de arrebatar el rayo al cielo y el cetro a los tiranos.

Pero la Providencia, que no abandona a sus criaturas, me deparó una nueva fuente de recursos, un bienhechor que no diré llovido del cielo, pues allá no consienten a los de su oficio. Era éste el "tío" Roboan, un israelita de los que prestan al treinta por ciento, a quien yo había conocido en Filadelfia y que se trasladó con su negocio a Nueva York, desde que figuró como testigo, en la causa célebre de que ya he hablado, en su calidad de amigo, compatriota y medio socio del asesinado, logrero como él. Ya usted sabe, por supuesto, que a estos usureros los llamamos aquí "tíos".

Al "tío" Roboan fuímos llevando pieza a pieza toda mi ropa, hasta quedarme con lo puesto y un repuesto de cuellos de celuloide, que son prendas refractarias al empeño.

Una tarde se me presentaron mis amigos muy tristes, desolados. Esa noche debía celebrarse un famoso baile de carnaval, el baile de los cocineros franceses; ¡la gran "folie", amigo mío! Y a todas estas, ni un centavo en los bolsillos, ni un paraguas que empeñar.

—¡"Eureka"! — exclamó de repente uno de mis camaradas, dándose una palmada en la frente. ¡Estamos salvados!

Sin decirnos más, echó mano a la calavera y la levantó con aire de triunfo.

Todos nos echamos a reir. La ocurrencia de "poner" a "sudar" la calavera nos pareció una chanza de lo más divertido.

—¿Os reís?—dijo nuestro camarada haciendo un desplante teatral para remedar a Hamlet, a quien siguió parodiando en estos términos:

—Esto sería, quizá, mientras vivió, un gran logrero; "ved aquí en lo que han venido a parar el arriendo de sus arriendos y el cobro de sus cobranzas". Pero hablando con formalidad, amigos míos, ¿no nos ha dicho Arturo que esta prenda decorativa figuró un día sobre los hombros de un honorable individuo de la raza semítica? Desde el punto de vista artístico no os negaré que el descalabro que ostenta sobre el hueso temporal aminora su valor intrínseco;; más no afecta en nada su valor como spécimen antropológico de primer orden; y estoy seguro de que el "tío" Roboan sabrá apreciarlo dignamente.

"To be or not to be; that is the question".

Un estrepitoso aplauso respondió a este discurso. El orador avanzó hacia mí con pasos trágicos y poniendo en mis manos la calavera, me dijo:

—¡Id, Arturo mío, y que el Dios de Israel nos proteja!

Al punto a que había llegado el chiste, habría sido una lástima ponerle término. A mí me tocaba ahora meter en la burla al "tío" Roboan y allá me fuí. Mis amigos se quedaron en casa aguardando el resultado de mi expedición.

—Le traigo un verdadero tesoro, —dije misteriosamente al simoniaco.

Las arrugas de la frente del "tío" se replegaron como un abanico, hacia la calva; se levantaron las espesas cejas como dos puentes levadizos y miré brillar en sus fosos dos ojillos de murciélago.

Cuando le mostré la fúnebre prenda, tenía yo, que no me cabía en la boca, una buchada de risa, contando con el efecto del chasco; pero yo fuí el sorprendido y chasqueado, porque mi hombre, lejos de mostrar enojo y rechazar el trasto, empalideció, y poseído de inescondible emoción, me hizo la pregunta sacramental:

—¿Cuánto?

—Veinte dólares;— contesté yo, tratando de hacerle cosquillas con lo exorbitante de la suma. Pero con sorpresa mía, el "tío" Roboan sacó de la gabeta cuatro mugrientos billetes de a cinco pesos y me los entregó con estas increíbles palabras:

—Te los presto sin intereses; por puro favor.

—¡Cómo!—exclamé yo con el mayor asombro que puede mostrar un estudiante.—¿Con qué... sin... inte...

—Lo dicho; afirmó el sublime prestamista. Y como en ese instante entrasen otros parroquianos al antro, se apresuró a esconder mi mágico tesoro y me dió el correspondiente boleto firmándolo, como siempre, con su maldita mano izquierda. Conviene que usted sepa que el hombre era zurdo.

No me querían creer mis amigos. Veían, reveían, olfateaban, ponían al trasluz los billetes declarando que eran falsos, que olían a azufre, que eran papel moneda del demonio. Poco faltó para que los metiesen al fuego para ver si quemándolos se oía chillar al diablo.

Cuatro horas después, con trajes, pelucas, barbas, narices y otros postizos carnavalescos que alquilamos, nos lanzábamos en el torbellino del baile, en un furioso "can-can", en medio de loca hilaridad y de los pistoletazos del Champagne. Yo me retiré muy tarde; mejor dicho, me retiraron en un coche y me echaron en mi cama, envuelto en mi vestido de Pierrot, ebrio perdido.

Apenas me dejaron solo, ví hendirse la pared y por la abertura penetrar al cuarto la figura de un hombrecillo flaco y con giba. Pero lo más extraño de aquel jorobado era que no tenía cabeza.

—¿Me reconoces, Arturo?—me preguntó con voz abdominal.

—¿Cómo quiere usted que le conozca;—le contesté,—si no tiene usted "fisonomía"?

Ví entonces al fantasma recoger de una silla unos objetos en que yo no me había fijado y que no eran otros sino los postizos del carnaval, que habían dejado allí mis camaradas. En seguida desencajó el globo de la lámpara, se lo colocó sobre los hombros, lo cubrió con una de las pelucas, se ató unas patillas de pirata argelino y se ajustó unas narices de Polichinela, diciéndome al concluir la transfiguración:

—¿Y ahora me conoces?

—¡El "tío" Moisés de Filadelfia!—exclamé yo reconociendo al hebreo asesinado de la causa célebre; el propietario natural de mi calavera.

—Ya veo que tienes mejor ojo que tu difunto padre.

—¿Lo dice usted porque mi padre no pudo descubrir al asesino? Bien sabe usted que no dejó más rastro que el hachazo—le repliqué yo un tanto amostazado.

—Pues no era nada lo del ojo, hijo mío;—tornó a decir con sorna el espantajo.—Cabalmente en ese hachazo estaba todo el secreto del crimen. El golpe había sido dado de izquierda a derecha, y, es claro, que no podía ser obra sino de un zurdo.

—Vamos a ver eso;—dije yo, incorporándome en la cama y buscando con la vista la calavera.

—¡Qué soberana turca la que agarraste anoche, muchacho;—me dijo el hombrecillo mientras se quitaba la cabeza de vidrio y volvía a quedar decapitado. ¿No recuerdas, hombre, que ayer empeñaste mi cabeza a mi matador?

—¿Qué me dice usted? ¿El "tío" Roboan su matador?...

—El mismo. Era el único zurdo que había en una legua a la redonda. El único que entraba a mi casa y el único que sabía que yo no me dejaría cortar las narices por un cuartejo de millón. Pero no creas que yo vengo a pedirte que lo entregues a la justicia por esa bagatela de mi muerte. Mira tú; no le guardo pizca de rencor; y estoy por decirle que hasta le vivo, no le muero agradecido, pues, ahora que no tengo cabeza no me atormento sacando aquellas cuentas de intereses compuestos y de capitalizaciones de réditos que me sorbían el seso.

—¿Es decir que le perdona usted?

—Hombre, lo que es perdonar, hay que entenderlo bien. Digo más: que lo absuelvo por lo del hachazo; pero quiero que tu me vengues por el otro crimen, todavía más feo.

—¿Otro crimen?

—Fíjate bien, hijo, y lo comprenderás. Ese renegado te ha prestado ayer veinte dólares sobre mi cabeza.

—Ahora caigo; — dije yo creyendo hacerme cargo de su pensamiento.—Ahora caigo; es en efecto una ruindad valorarle a usted en tan poco...

—¡Válgame el arca santa de Jerusalén! No es eso, hijo, no es eso. Lo que yo no le perdono es que te haya prestado sin cobrarte intereses. Eso es matar el negocio. Hay que arruinar a ese idiota; y tú eres el hombre que yo necesito. Escúchame: pónme la oreja contra el ombligo, que te voy a hablar en secreto.

Yo lo escuché un rato y no pude menos que soltar una estupenda carcajada que despertó a todo el "boarding house". La criada entró en el cuarto y me despertó llamándome por diferentes nombres; creyendo que yo tenía pesadilla.

El descabezado había desaparecido; pero estoy ciertísimo de que no fué delirio mío lo que acabo de referir. ¿Sabe usted por qué lo creo? Usted dirá, cuando sepa que seguí al pie de la letra las instrucciones del "tío" Moisés. Ríase usted, mi amigo y maestro, de los que digan que aquello fué un puro hablar por la tapa de la barriga; y sepa que me fuí donde el usurero asesino; que me hice el que no sabía nada; que le rogué me devolviese por dos horas la calavera para un estudio muy serio que estaba obligado a presentar sobre los huesos tales y cuales; y que no sospechando el miserable el lazo que yo le tendía, me entregó sin rescate, mi prodigioso tesoro.

Desde entonces, cada vez que yo y mis amigos nos encontramos padeciendo de "sindineritis" aguda, agarro mi calavera, se la dejo ver, nada más que ver, al logrero, diciéndole:

—¡Qué casualidad, "tío" Roboan; este hachazo es un golpe de zurdo y usted aunque parece muy diestro, es también zurdo. Y como por ensalmo salen de la gabeta los billetes grasientos del logrero.

NICANOR BOLET PERAZA.

¡Recuerdos!...

¿TE ACUERDAS CHELITA DE LA PASCUA DEL AÑO PASADO? TANTOS JUGUETES QUE NOS COMPRARON...

ESTE AÑO LOS NIÑITOS DE LA PROTECTORA DE LA INFANCIA, QUE SON 732, ESTAN MUY POBRES, LE DIREMOS AL PAPA NO NOS COMPRE JUGUETES, Y LO QUE GASTARIA EN NOSOTROS, SE LO MANDE EN TRIGO O DINERO A LOS NIÑITOS A SANTIAGO, BELLAVISTA 992. ¿QUE TE PARECE?...

MUY BIEN, PEPITO, Y SI EL PAPA NO TIENE PLATA, YO VENDO MI MUÑECA.

vendemos a los siguientes precios:

PALATOL	$ 7.00	EL FRASCO
JABON REUTER	1.50	EL PAN
URODONAL	8.90	EL FRASCO

FARMACIA ESPAÑOLA
Ahumada 318 — Casilla 3499 — Teléfono 387
A. PENA Y CIA. Importadores

ES INUTIL
pensar en que pueda encontrarse un desinfectante más apropiado para usos caseros que el
Cloronaftol
M.C.R.
VIJIL

Reune cualidades especiales que no tiene ningún otro desinfectante.
En el aseo diario de su casa, en el lavado de pisos, lavaplatos, excusados, etc., es indispensable.
Para dar a conocer el CLORONAFTOL, a quienes aún no lo han usado, se venderá por algunos días, UN FRASCO, con la cantidad suficiente para hacer 20 litros de solución efectivamente desinfectante y limpiadora por
$ 1.20 M/CTE.
Aprovéchese de esta oportunidad. Corresponda al interés de esta Oficina
Señores Boticarios en este envase hay buenas ofertas que les interesa conocer
Importador-Representante de Firmas Norteamericanas
HERNAN VIJIL O.
SANTIAGO COMPAÑIA 1077
VALPARAISO BLANCO 951

REPORTAJE SENSACIONAL

entre un Embajador y el Ministro de Relaciones de una vecina República.

M. —Desearíamos conocer su opinión sobre Chile.

E.—Pues mi amigo vengo sencillamente encantado de esa tan justamente llamada Suiza-Americana.

M.— Por lo que respecta a la naturaleza, estamos de acuerdo, la Creación ha sido pródiga con esa pintoresca e interminable falda de su Majestad, la Cordillera de Los Andes.

E.— Mi admiración no se limita a sus fecundos surcos hidrográficos de cristalinos caudales, ni a su imponente orografía, sino por todo lo demás: en primer lugar su pueblo fuerte, viril, emprendedor, inteligente y activo; luego sus arrogantes, esbeltas, y hermosas mujeres; la libre Constitución de su Estado, por la cual el extranjero goza de las mismas libertades que los hijos del país; por la exuberante y variada producción de su suelo; por las inmensas riquezas minerales que yacen en las entrañas de sus montes...

M.— Perdone mi interrupción, señor, pero Ud. me está haciendo la descripción de la tierra prometida, del Paraíso...

E.— Ni más ni menos, y lo que más me ha llamado la atención en esa joven República, es el paso gigantesco que ha dado el comercio y la industria manufacturera y alimenticia; sobre todo en este último ramo, es asombroso como ha pogresado.

M.—¿Podría Ud. puntualizarme, especialmente en el ramo de la alimentación, algunos artículos que pudieran tener fácil colocación en nuestras plazas, tan faltas de buena mercadería y apetitosas golosinas?

E.— Tengo intención de publicar un folleto, nombrando en él, los mejores establecimientos; mientras tanto, y con el objeto de que tengamos lo más pronto esos productos entre nosotros, mencionaré la

GRAN FABRICA DE HUCKE HNOS. Y Cía.

situada en el nuevo barrio del Almendral, en Valparaíso. Este establecimiento, cuyo edificio parece una montaña de fierro armado, produce los siguientes artículos:

Galletas, más de cien clases distintas, en cajones a **granel, en paquetes, en latas grandes y chicas, etc., etc.** La variedad de sus precios la pone al alcance del más humilde trabajador al más encumbrado de los ricos. En cuanto a la clase, son exquisitas.

Confites, un grandioso surtido; hay para todos los gustos, en ellos están representadas todas las fragancias de todas la frutas conocidas del orbe entero.

Chocolate y chocolatines, en este ramo, esta fábrica, ha llegado a un grado tal de perfección que, a pesar de reinar algo el extranjerismo, ha desplazado los mejores similares importados y ya nadie consume estos últimos; y la frase "Hucke es mejor y más barato" se oye en todas partes.

Cocoa, los señores **Hucke** han puesto especial cuidado en la confección de este artículo, importadores de Cacao y poseyendo las más modernas y perfeccionadas maquinarias, para elaborar éste tropical farináceo, han podido preparar la cocoa en varias formas con el fin de reducir sus precios para ponerla al alcance de todo el mundo, la que consume el pueblo, que la encuentra excelente por su precio, es la **"Favorita"**, envasada en tarros y paquetes de varios tamaños y que se expende al público hasta en paquetitos de 5 centavos: las familias consumen las llamadas **"Cóndor"** y **"Superior"**; la bondad de esta última hace honor a su nombre; se envasa en tarritos de irreprochable presentación en unidades de 1|2 lb., 1|4 y 1|8. Garantizo al más refinado paladar que una vez que haya probado esta Cocoa, dejará todas las clases importadas para darle preferencia, con la gran ventaja de beber Cocoa siempre fresca y fragante por menos de la mitad del precio que paga por la introducida de Europa.

Varios, luego la fábrica prepara una inmensidad de artículos de familia de los **bombones, dragés, fondantes, almendras, confitadas y tostadas**, etc.

Pastillas medicinales la única fábrica cuya dosificación es perfecta. Especialidad en **Gomas, de Eucaliptus, Mentas, suaves, fuertes, extrafuertes**, etc., etc.

M.— Muy bien, señor, ha cumplido con su misión muy correctamente y pediré un aplauso al Consejo de Estado, para que lo deje de Embajador permanente en Chile.

E.— Muy agradecido quedaría, pues al fijar mi residencia en Santiago, me surtiré de la bien atendida sucursal, que los señores **Hucke Hnos. y Cía.** poseen en la **Calle Bandera 763. Teléfono Inglés 1006. Nac. 415. Casilla 3148** por intermedio del almacén más cerca, pues todos están surtidos de estos inmejorables productos.

CONCURSO GAC OVALLE

Se les ruega a los acreedores de este concurso pasar, Bandera 236. Oficina H, asunto les conviene.

x-1765-30-c.

Cámara Industrial DE CHILE

Cítase a los señores socios a Junta General para el 18 de Abril próximo, a las 18 horas, en Monjitas, 882.

x-1740-30-C

APROVECHAR

Mañana LUNES

GRANDES REBAJAS

GRANDES REBAJAS

LIQUIDACION EXTRAORDINARIA

Antes de trasladarnos a nuestro nuevo local

ESTADO esq. HUERFANOS

DAMASCO PARA MANTELES 1.80 de ancho, 1|2 hilo, el metro	$	8.90
MANTELES DE DAMASCO de muy buena clase 2.20 por 2.40	$	22.50
GRANITE DE HILO 2 METROS y de 1.80 de ancho, especial para mantelería fina, el metro	$	27.50
GASAS DE 1.30 DE ANCHO CON GUARDA para cortinas, el metro	$	3.95
CRETONAS gran variedad desde, el metro	$	3.25
GASAS Y PUNTOS ESPECIALES para visillos, el metro	$	3.50
GASAS DE COLORES bordados para cortinas, el par	$	3.90

MOLETON de Lana

1.30 de ANCHO

$ 11.25 mt.

GENEROS DE CUADRO DOBLE ANCHO lanas con algodón, el metro	$	2.70
FRANELAS ESTILO VIYELLA. Precio excepcional, el metro	$	2.25
TOALLAS FELPUDOS de calidad insuperable, el par	$	3.25
SERVILLETAS muy buena clase, 1|2 docena	$	5.25
PAÑUELOS DE BATISTA FINA, la 1|2 docena	$	1.50
COLCHAS DE PIQUE todos tamaños, c|u. desde	$	25.75
BATISTA DE HILO puro, el metro	$	6.90
NANSU FINA para ropa blanca, la pieza	$	29.75
PALETOES DE LANA CON GORRA para señoras y niñitas, desde	$	49.50

RETAZOS

LA TIENDA INGLESA

(STRUTHERS y Cía.)

Estado 270 :-: Casilla 956

INSTRUMENTOS

PARA BANDAS DE LA CONOCIDA FABRICA COUESNON ET CIE.-PARIS. Marca preferida por el Ejército chileno

- Clarinetes
- Requintos
- Pitos
- Flautines
- Flautas
- Cornetas
- Clarines
- Cornos
- Trombas
- Bajos
- Contrabajos
- Etc., etc.

REPUESTOS: Cañas, perillas, boquillas, zapatillas, atriles. Etc., etc.

- Platillos
- Triángulos
- Quintos, altos
- Trombones
- Cornetas a pistón
- Bugles
- Barítonos
- Saxofones
- Cajas (tambores)
- Bombos, de 1 y 2 parches
- Castañuelas con y sin mango
- Bastones (guaripolas)
- Etc., etc.

Resortes, botones, cuerdas, parches, papel de música, panderetas españolas. Etc., Etc.

MUSICA PARA BANDAS CHICAS Y GRANDES, ENORME VARIEDAD, CONSTANTEMENTE NOVEDADES

Pida precios, a

Cárlos Friedemann

Ahumada 113-117 (local de la Casa Otto Becker). - Cas. 3937

ALMACEN DE MUSICA

NOTA.—Unica Casa especialista en Chile en el ramo de instrumentos de banda.

Automovilistas, Comerciantes y CHAUFFEURS

Acabamos de recibir el surtido más completo en los diferentes ramos en que trabajamos:

ACCESORIOS EN GENERAL

TAPICERIA Y PINTURA

REPUESTOS FORD

MATERIAL DE VULCANIZACION

NEUMATICOS Y CAMARAS

NAFTAS, ACEITES Y GRASAS

Nuestros precios no admiten competencia.
Grandes descuentos a comerciantes.

ECHEVERRIA C. & CIA.

VALPARAISO:
Las Heras 349

SANTIAGO:
Morandé 612-616

Señores Constructores

El éxito en vuestros trabajos depende de la calidad de los materiales que en ellos empleais. Ofrecemos 30.000 listones para cielo y piso en todas sus clases y precios al alcance de todos.

PUERTAS Y VENTANAS, 30 distintos tipos para entrega inmediata. Sobre medidas se ejecuta toda clase de trabajo de carpintería.

Despachos rápidos a provincias por tener desvío propio.

Basas de piedra. Postes roble para cierros. Vigas y Viguetas Alamo.

Barraca y Fábrica "La San Diego"

San Diego 2320. Casilla 3018. Teléfono Inglés 26, San Miguel.

ESCOBEDO Y DONOSO

INVITAMOS A LAS PERSONAS DE BUEN GUSTO
A visitar la Exposición de Automóviles

"CADILLAC" & "CHEVRELOT"

en Nuestro Local: BANDERA esquina CATEDRAL
Coches Aristocráticos que se distinguen por su CONFORT y ELEGANTE ESTILO
WILLIAMSON & Cía.

LO QUE NO SE DISCUTE porque está hondamente arraigado en la opinión de los entendidos, es que para comprar un buen Automóvil hay que elegir uno marca "CADILLAC" o de marca "CHEVROLET", marcas que se imponen por sus múltiples cualidades.

Au Printemps
DE PARIS
Lunes 31 de Marzo y días siguientes
GRAN EXPOSICION
De Novedades de Invierno recién recibidas de la Casa de París
Selecto y variado surtido de
VESTIDOS, ABRIGOS, SOMBREROS, PIELES, Etc. a precios excepcionales.
Calle Merced 733A
(Entre San Antonio y Claras)

DE TURNO
BOTICA GAMBOA
Portal Mac-Clure esq. Merced.
ESPECIALIDAD EN RECETAS
x-1763-30-c.

TRAJES TEJIDOS
DE LANA
Confecciona trajes Sastre y Plisado, conforme a los últimos modelos parisiense, con materiales de 1.ª calidad.
CASA VERGARA y Cía.
VICTORINO LASTARRIA No. 125

PIELES
Unica oportunidad encontrarán las distinguidas señoras en surtirse de lindas pieles, recién recibidas, de muy elegantes modelos. Se reciben composturas. Cueros para adornos de trajes. Se curten pieles.
ALAMEDA esq. SAN DIEGO
X-1742-30-C

Mme. IRENE
PASAJE MATTE 36
Llegaron guantes gamuza cabritilla y seda de primera calidad, abrigos para niñitos última novedad y los últimos modelos en Corsees Irene.

The Union Club

Gran Sastrería
DE LUJO
AGUSTINAS 1060, ALTOS
Para el Otoño e Invierno sigue recibiendo las últimas novedades en CASIMIRES de LANA y SEDA: Cortes de gabardinas de lana, impermeables y vicuñas gruesas para sobretodos. Importación directa de las principales Fábricas Inglesas y Francesas.
Esta acreditada casa mantiene sus antiguos precios.
Atendida por su socio representante
R. Cortés Monroy G.

—Mary.—Hija mía: Mi marido se ha vuelto tan exigente, que si no me encuentra en el tocador
COLONIA, JABON, POLVOS y EXTRACTO
"Flores del Campo"
llega a ponerse insufrible.
Inés.—Dichosas las mujeres que, como tú, tienen un marido de gusto tan delicado.

PIELES
Ofrecemos un surtido completo
CASA STO. DOMINGO
CATEDRAL 1063

CHANCACA TRUJILLO
DE CLASE SUPERIOR
Ofrecen para entrega inmediata:
Hörmann y Cía.-Bandera 559

VIDA SOCIAL

SEÑORA OLGA BUDGE DE EDWARDS

ALMUERZO AL MINISTRO DE RELACIONES DEL ECUADOR. —

Hoy se efectuará el banquete ofrecido por la colectividad ecuatoriana, en honor del señor don Augusto Aguirre Aparicio, Ministro de Relaciones Exteriores del Ecuador y actual representante diplomático de ese país ante nuestro Gobierno.

EN LA DIPLOMACIA. —

El Miércoles próximo se dirigirá a Estados Unidos, en el vapor Santa Luisa, para seguir viaje a Londres, el Ministro Plenipotenciario de Chile en Gran Bretaña, señor don Agustín Edwards Mac-Clure, acompañado de su esposa, señora Olga Budge de Edwards e hijo.

EL SEÑOR DON JULIO BUNSTER ROBLES. —

Ayer fueron trasladados a esta capital, los restos mortales del respetable caballero señor don Julio Bunster Robles, fallecido en Valparaíso en la tarde del Viernes último.

El señor Bunster contaba con hondas vinculaciones en nuestra sociedad, en la que gozaba además de las consideraciones y prestigio a que le hacían acreedor sus condiciones personales.

Dedicó sus actividades a la agricultura, ramo en que puso a prueba su laboriosidad, la concepción práctica de su espíritu, obteniendo el éxito, al mismo tiempo que dándole el impulso que le sugería su fuerte mentalidad.

A EUROPA. —

El 9 de Abril próximo parten de Buenos Aires a Europa en el vapor "Re Vittorio", de la Compañía de Navigazione Generale Italiana, las siguientes personas:

Para Barcelona: señor Dagoberto de Rioja y señora, Hernán Vallejos, Domingo Salas, Domingo Saint Pierre, Juan Agouborde y Luis Prat.

Para Génova: Señor obispo de La Serena, Carlos Silva Cotapos, presbítero Pedro María Castañeda, señor Hernán Pérez Cotapos, Santiago Albagly, Juan Natalio Ansaldo, Andrés Launay, señora Enriqueta de Launay, niños Armando, Enrique y Alicia Launay, Jorge Marinot, Roberto Marinot, Assuero Rollero, José Fiorini, señorita Aída Marchini, Francisco Storino, José Migone, Francisco Pérez, señora María Cordero, Mario Maffei, Andrés Barth, Aldo Robinelli, Manuel Pastor.

COMIDA. —

Con motivo del próximo matrimonio del ingeniero don César Moraga Fuenzalida, un grupo de sus amigos íntimos lo festejaron con una comida en el parque del Club de Septiembre. Asistieron los señores:

César Moraga Fuenzalida, Eduardo Silva Prado, Jorge Roldán Reynals, José del Valle, Luis Morales, Vicente Jara Márquez, Eduardo y Eugenio Fuenzalida, Gustavo Le Fort, Julio Herrera, Luis Correa, Alfredo y Adrián Fernández y Onofre Valenzuela.

MANIFESTACION. —

El señor Gastón Rochette, de la Casa Raab Bellet y Co., ofreció anoche, en uno de los salones del Restaurant Santiago, una copa de champagne al personal de empleados con motivo de su reciente matrimonio.

EN HONOR DEL ALMIRANTE GOMEZ CARREÑO. —

En la tarde del Viernes último se llevó a efecto en el Club Naval de Valparaíso, el smocking-concert, ofrecido en honor del almirante señor don Luis Gómez Carreño, con motivo de su próxima partida a Inglaterra, donde asumirá el cargo de jefe de la Misión Naval de Chile en Londres.

Fué ésta una significativa demostración del prestigio y alta estima que el distinguido marino goza dentro de nuestra Armada, en la que le ha cabido una sobresaliente actuación.

Con motivo de la presencia del comandante del crucero de S. M. B. "Berwick", y varios representantes de las colonias aliadas, fueron ejecutadas por la orquesta, la Marsellesa y el Himno Británico, provocando gran entusiasmo entre los asistentes.

Asistieron las siguientes personas:

Almirante don Luis Gómez Carreño, almirante don Francisco E. Neff, don Recaredo Amengual, comandante del crucero de S. M. B. "Berwick", doctor Roberto Montt Saavedra, M. A. Feureisen P.; doctor Cádiz G., Roberto Araya L., Tomás Eastman, E. Guzmán, Carlos Van Buren, Marcial Lois Solar, L. Michalland, Carlos E. Lyon, Antonio Mansilla, A. Dueñas L., L. S. Nagel, Ernesto Edwards, L. Bianchi, S. Hurtado C., Luis E. de Ferari, M. A. Salvo, Ricardo de Ferari V., Guillermo Condon, Luis A. de Ferari, C. Alvarez Condarco, J. Morrison, Leopoldo E. Reitze, E. Delgado, Julio Schiavetti, Leopoldo Rojas, Eduardo Mizón (coronel), Roberto Koegel, E. Dublé, Alejandro Alfaro, Nicolás Delpino, E. Hamel, Carlos Soublete, doctor Adriazola, J. Hamel, Adolfo Reitze, Thompson Matthieus, Jorge Borrouman, Luis Lyon, C. E. Durán, J. N. Simpson, Raúl Edwards, J. Luis Walker, Claudio Vicuña, Víctor Prieto Valdés, José Velasco, M. Martínez A., C. R. Edwards, J. R. Sampaio, C. Puelma Besa, Luis Berisso B., Felipe Cortés, G. Flenig, Rafael Luis Barahona, Pedro Luis Vidal, Alejandro Flores, doctor Zilleruelo, Elie Poisson, G. Julián, S. C., doctor Iglesias Dutey, J. S. Naylor, Carlos Cousiño U., Carlos Budge, Luis S. Riesco, Guillermo E. Purcell, Carlos Nieto, José Casella C., C. Armstrong A., Guillermo Rivera C., Luis Zañartu, Ambrosio Andonaegui G., Guillermo Soublete, G. Deformes V., Víctor Donoso L., Santiago Severín, Juan de Dios Rocuant, A. Cruzat, Juan E. Lyon S., Arturo Bascuñán Cruz, G. Andueza L., Germán Ugalde P., Ramón Puelma Besa, Miguel A. Díaz R., Gustavo Olivares, Ricardo Edwards A., Víctor Donoso, Juan L. Prain, Buenaventura Cádiz, Pablo Iver, Ciro Fantanis, E. H. Simpson, R. Marchant, Francisco Beduneau, C. Davis Finlay, M. Martínez, Gustavo Rogers, Rafael Cruz, Alfredo

REUMA
ARTRITISMO
GOTA
ARENILLAS
CALCULOS
MAL DE PIEDRA
se combaten con gran éxito con el
UROMIL
poderoso disolvente del ácido úrico, absolutamente inofensivo.
Botica del Indio.
Ahumada esq. Delicias. Santiago.

PESCADO Y MARISCO
EL MERCADO, SAN ANTONIO 774—VENDE POR MAYOR y MENOR
Abierto de 7 a 12 y de 15 a 18—Domingos, de 7 a 12
Teléf. Inglés 2002 Sociedad Nacional de Pesca

Rodríguez Rozas, G. C. Kenrick, Gustavo Rivera Baeza, A. Cave.

DON CARLOS KALIN LEON. —

Ayer ha fallecido en esta ciudad el joven ingeniero de los Ferrocarriles del Estado, don Carlos Kalin León.

Los funerales se verificarán hoy a las 5 de la tarde.

El cortejo partirá al Cementerio General desde el Pensionado de San Vicente de Paul.

A ESTADOS UNIDOS. —

El Miércoles 2 de Abril parte a Estados Unidos en el vapor "Limarí", el señor Humberto Fuenzalida Fuenzalida, a perfeccionar sus conocimientos de electricidad y mecánica.

—En el vapor "Santa Luisa", parte a Estados Unidos el Miércoles próximo, para seguir viaje a Londres, el almirante, señor don Luis Gómez Carreño, jefe de la Comisión Naval de Chile en Europa.

MATRIMONIOS. —

El Sábado último contrajo matrimonio privadamente el señor Germán Fuenzalida E., con la señorita María Mercedes Venegas Q.

ALMUERZO. —

El señor Guillermo C. Kenrick, ofreció el Viernes último, en el salón rojo del Club de la Unión, de Valparaíso, un almuerzo en honor del señor don Luis Gómez Carreño.

Asistieron las siguientes personas:

Señores: don Luis Gómez Carreño, don Aníbal Pinto Cruz, Intendente de la provincia; don Francisco E. Neff, almirante; don Juan M. Simpson, el señor Nichols, attaché naval de Estados Unidos; el comandante del crucero "Berwic", don Julio Merino, capitán; don Recaredo Amengual, comandante; don Guillermo C. Kenrick, don Guillermo Purcell, don Guillermo Condon, don Luis Beauchemin, don Carlos Alvarez Condarco y varios otros.

PARTE DE MATRIMONIO.—

Circula el siguiente parte:

Emilio Keller Portales participa a Ud. su matrimonio con la señorita Consuelo Beaumont Portales, que tendrá lugar en la Parroquia de la Asunción, el 5 del presente, a las 17 horas.

Santiago, Abril de 1919.

FALLECIMIENTOS. —

El 22 de Marzo último ha fallecido en Melipilla la señora doña Matilde González v. de Santander.

Respetando sus últimas disposiciones, sus restos fueron sepultados privadamente.

—En Valparaíso ha fallecido después de una larga y cruel enfermedad, el apreciable caballero y comerciante de esa plaza, señor Eleuterio Espinosa M.

DE ESTADOS UNIDOS. —

Regresó de Estados Unidos el señor don Ricardo de Ferari, acompañado de su hija, señora Josefina Ferari de Edwards e hijos.

CRUZ ROJA DE LAS MUJERES DE CHILE. —

Se ruega a las alumnas de los cursos de los doctores, señores Ostornol, Torres Boonen y González, se sirvan asistir a una reunión que tendrá lugar mañana Lunes 31 de Marzo a las 17 horas, en la Federación de Obras Católicas. Se encarece la asistencia.

VIAJEROS. —

Ha regresado a esta capital el doctor señor don Manuel Aybroin.

ENFERMOS. —

En el Pensionado del Hospital del Salvador, ha sido operada con toda felicidad, por los doctores señores Arancibia, Sommers y Torres Boonen, la señora Orfilia Bruna de Araos.

Consejos de la Comtesse Ivon

Refinamiento en el gusto femenino

Un verdadero sello de refinamiento y elegancia es el uso de ropa interior fina y realzada con artísticos bordados en armonía con las toilettes. Es un lujo y satisfacción íntima que caracteriza a la mujer verdaderamente aristocrática que muchas veces llama la atención por la sencillez de su exterior; esto se comprende porque la vulgaridad sólo trata de deslumbrar con las apariencias y recargos de adornos, que sólo demuestran el mal gusto de la parvenue. Precisamente para llenar esta necesidad de las personas de gusto delicado, la **Casa Fratelli Castagneto** ha creado una cantidad de preciosos modelos en lencería, inspirados en las creaciones más artísticas de todas las épocas, con los cuales puede satisfacer los gustos más exigentes de su clientela, y que por ser ejecutados en sus talleres especiales puede vender a precios incomparables. Sin embargo la Sección más interesante es destinada a la confección de los ajuares de novias, cuyos encantadores y delicados bordados y encajes, son de los más delicados estilos.

Para hermosear el cutis

El uso de los polvos para proteger y refrescar la piel, expuesta a la acción perjudicial de la intemperie, es algo aceptado universalmente. Sin embargo, si no se tiene cuidado de elegir productos cuya marca sea una garantía de su bondad y de la pureza de su elemento, se corre el riesgo de dañar gravemente la piel que se desea proteger con su uso. Los polvos **Divinia de Werck**, son excelentes y su uso contribuirá a lograr el resultado deseado y, además, a hermosear y rejuvenecer el cutis de las personas que no están satisfechas de su estado.

Las pieles

Las pieles continuarán usándose con furor, por lo que es de felicitarse, ya que contribuyen tanto a realzar la elegancia de la mujer. Uno de los más valiosos y hermosos surtidos de pieles finas es el que ofrece a la elección de nuestras elegantes la **Peletería Colón, Ahumada 226**; además acaba de recibir un precioso surtido de trajes modelos en jersey de seda y lana. Las señoras que deseen transformar sus pieles para ponerlas de acuerdo con las exigencias de la nueva moda, podrán confiarlas al taller especial que tiene establecido esta casa, con operarias muy hábiles.

Los tailleurs

El otoño hace indispensable los tailleurs que toda dama elegante debe hacer confeccionar en forma esmerada y corte impecable. Aconsejamos a nuestras lectoras visitar la **Casa de Monsieur Paul Léautaud. Pasaje Matte 30.** cuya especialidad son los tailleurs sobre medidas, elegantes y de corte realmente parisiense.

Argentala

Los plaquées constituyen uno de los elementos decorativos más indispensables de una casa. Las vajillas, los servicios de mesa, las piezas de centro, los floreros, los servicios de toilette, las jardineras, las bomboneras y los miles de otros objetos de adornos, se hacen en plaqué o plata, sola o combinada con cristalería y son siempre objetos de arte valiosos, cuya conservación requiere cuidado y atención especial. Si se confían su aseo a manos inexpertas o se emplean preparaciones inadecuadas, los plaquées pierden luego su brillo, aparecen rayados y toman un aspecto de vejez que le hacen perder todo su mérito. El **Argentala** es un polvo que limpia y pulimenta el metal, dándole su aspecto de nuevo, aún cuando se aplique sobre piezas maltratadas por el uso. Esto se explica por que estos polvos son los mismos que usan los fabricantes para darles el último toque a los plaquées y platería al entregarlos al comercio. **La Casa Gath y Chaves** es la importadora de este producto, que no debe faltar en ninguna casa.

Cuchillería de lujo

La moda impone sus caprichos no sólo a las toilettes sino que también a la ornamentación y menaje de una casa; en el comedor, por ejemplo, así como varían los modelos de la vajilla y cristalería, así también se adoptan nuevos estilos para los plaquées y servicios. A este respecto, lo que hoy se considera más elegante y de mejor gusto, son los cubiertos sencillos adornados con estrías cóncavas y líneas coloniales puras: este nuevo modelo que ha sido acogido con mucho agrado por las personas de buen gusto, ha recibido el nombre del dueño **Georgian. La Casa Hardy, calle Huérfanos esquina de Ahumada,** acaba de recibir un variado surtido de estos legantes cubiertos, de la afamada marca inglesa **Community Plate**, que se distinguen por estar hechos con láminas muy pesadas y plateados con una gruesa capa de plata pura. Es muy interesante visitar la exhibición que ofrecen de los variados estilos de este nuevo modelo, llamado a tener una gran acogida en nuestra sociedad.

Fruta barata

El gran industrial señor Nicolás Rubio es considerado por todas las familias como un benefactor social, pues gracias a su iniciativa se están librando de los explotadores que han elevado la fruta a precios prohibitivos y pueden comprar fruta fresca, sana, de primera clase, las mismas de sus afamadas conservas, a menos de la mitad del precio corriente. Bajo su prestigioso nombre ha abierto numerosos puestos en que se vende por kilos y a precios fijos. El depósito general está en **Alameda 1161** que recomendamos visitar.

Higiene del cutis

La frescura y suavidad del cutis sólo puede obtenerse usando en el tocador y en el baño un jabón de componentes muy puros e inofensivos. **El jabón flotante Fairy** reune las más preciosas cualidades: tiene un suave perfume, produce mucha espuma, es ideal para el baño de los niños y de las personas de piel delicada.

Las telas de invierno

El cambio de estación exige la confección de nuevos trajes más abrigados y confortables para resistir los fríos invernales; esto hace que recorran afanadas las tiendas en busca de telas adecuadas, pero los precios exorbitantes que alcanzan hacen que todos procuren encontrar lo que buscan en condiciones más accesibles a su presupuesto. Para ayudarlas en la solución de este problema, podemos indicarle como telas más adecuadas para la confección de trajes de tarde y noche y para abrigos son los **terciopelos de seda, chiffon, muselina,** inglés y borlón de los cuales tiene el más variado surtido en clases y colores **La Galería de Novedades, calle Monjitas 879 y Veintiuno de Mayo 511** la que tiene también todos los adornos y accesorios que pueda necesitarse y con precios tan razonables como tentadores.

La belleza del cutis

Las inglesas son envidiadas por todo el mundo por la frescura infantil de su sonrosado cutis; en gran parte lo deben al uso de cosméticos higiénicos, sin productos químicos destructores de la piel. Las preparaciones de la marca **Merry Widow Rose Milk** que vende **la Casa Muzard**, son recomendables bajo todo punto de vista, especialmente **La Leche Higiénica, Blanco Melba, Crema de Rosas para el cutis,** y la **Crema Melba para las manos.**

Hermosura de la boca

Los hermosos y nacarados dientes son un elemento de belleza, que toda mujer ambiciona poder lucir. Esto sólo puede obtenerse usando un dentífrico de calidad superior como el **Kolynos**, que limpia y da a la dentadura un brillo incomparable; al mismo tiempo que es un anticéptico que, sin irritar, esteriliza, tonifica y embellece las encías dando a la boca un perfume delicioso.

Para jovencitas y niñitas

Con agrado se impondrán las mamás de la existencia de una casa cuya especialidad es la confección sobre medida de toda clase de ropa para niñas: como trajes, abrigos, uniformes para colegiales y sombreros, y todas clases de adornos y accesorios, como bordados, pieles, etc. También tiene una sección especial de lindos trajecitos hechos. **La Infancia Elegante**, es el nombre de esta casa, y está situada en **Alameda 1106.**

La recomendamos por la bondad de sus trabajos, la modicidad de sus precios y la rapidez y exactitud con que cumple los pedidos. En caso de apuro, como luto, confecciona la ropa en 21 horas.

La silueta elegante

El secreto del porte airoso y de la elegancia de las toilettes, que visten tantas señoras que se distinguen y llaman la atención, reside en el uso del corsé confeccionado especialmente sobre medida, cuyas líneas, hábilmente diseñadas, hacen resaltar la belleza natural del cuerpo y disimulan los defectos que pueda tener. Recomendamos especialmente la **Corsetería Francesa, calle Moneda 819,** cuyos artísticos y cómodos corsés satisfarán el gusto más delicado.

La calvicie

Muchísimos tratamientos y específicos se preconizan para combatir la calvicie y para restablecer el cabello a su estado primitivo; pero la inmensa cantidad de calvos demuestran cuán poco eficaz son. Sin embargo, hay un **específico** que puede recomendarse con confianza, pues es debido a los profundos estudios en las enfermedades del cuero cabelludo, de las cuales ha hecho su especialidad el doctor **Benguria**, cuyo consultorio, **Moneda 875**, aconsejamos visitar a las víctimas de esta poco agradable afección.

La poesía en el hogar

No todo es materialismo; la poesía se entroniza cada día más, como un elemento indispensable en nuestra vida social, representada por las flores que, con sus múltiples colores, formas y perfumes, dan una nota agradable a las almas sensibles, por eso las vemos en todas las habitaciones de un hogar risueño y atractivo; por eso son las mensajeras de amistad o amor. Comprendiéndolo así el **Jardín Mercurio, calle Huérfanos 1016,** ofrece a nuestra sociedad las más raras y bellas flores, los más artísticos y hermosos bouquets y canastillas para novias, que seducen por el refinado arte con que sabe combinarlas, dándole un cachet inimitable y cuyos precios son incomparables.

El baño

Cada día va disminuyendo el número de las personas que tienen miedo al agua y de las que a lo sumo admitían darse nueve baños al año; por el contrario, la higiene avanza triunfalmente, destruyendo esas supersticiones ridículas e imponiendo el culto por el agua como un elemento indispensable en favor de la salud. Toda persona que desee mantener la frescura y lozanía de la juventud hasta muy avanzada edad, deberá bañarse diariamente; de aquí la necesidad de instalar una sala de baño al lado de los dormitorios dotada de todos los accesorios que el refinamiento moderno exige. **La Casa Gath y Chaves** ofrece el más hermoso y completo surtido para instalar salas de baño con todo confort y accesorios de toilette.

Las novedades del Cine

Actualmente se nota un mayor entusiasmo que otros años por hacer vida social más activa y agradable, que se caracteriza por el mayor entusiasmo para concurrir a los teatros, constituidos en verdaderos centros sociales por lo más selecto de las familias santiaguinas. Entre todos siempre se distingue como el rendez-vous obligado de las más distinguidas familias el **Cine Alhambra**, que se hace digno de esta referencia por los esfuerzos que los empresarios hacen para corresponder dignamente a ella, ofreciéndole espectáculos nuevos, interesantes y artísticos, cual corresponde a la cultura de sus habitúes. Como siempre, la magnífica orquesta está dirigida por el célebre concertista Americo Tritini. En cuanto a novedades podemos anunciar muy interesantes estrenos de películas que llamarán la atención: **La Casa del Odio**, que se está dando en series, ha cautivado al público haciendo estrecho el teatro para satisfacer la demanda de entradas; hoy Domingo se estrena **Almas Sublimes**, de la marca **Select**, cuya protagonista es Norma Talmadge, de belleza considerada sin par, que sin duda logrará despertar mayor interés aún, que las exhibidas anteriormente.

COMTESSE IVON.

Vichy

MEDICINAL DE VILLA VICENCIO

Mejoró de una cistitis infecciosa

Santiago, 24 de Marzo de 1919.

.—Señor concesionario del **Vichy Villa Vicencio.**—Ciudad.— Muy señor mío: Por prescripción facultativa he tomado como bebida diaria, en el tratamiento de una cistitis infecciosa, el Vichy medicinal de Villa Vicencio, y al cabo de quince días, más o menos, los síntomas de la inflamación que sufría han disminuído de tal modo, que puedo anunciarle con la más íntima satisfacción que la curación es ya cosa segura, debido en parte a la eficacia de dicha agua medicinal, como remedio auxiliar en el tratamiento de mi enfermedad. Puede Ud. hacer uso de la presente en la forma que más le convenga y disponga de su Atto. y S. S.—**Domingo Piccardo**, San Francisco **964**.

De venta en Boticas, almacenes, hoteles y restaurants. Por mayor, en Monjitas 867. Teléfono Inglés 2321.

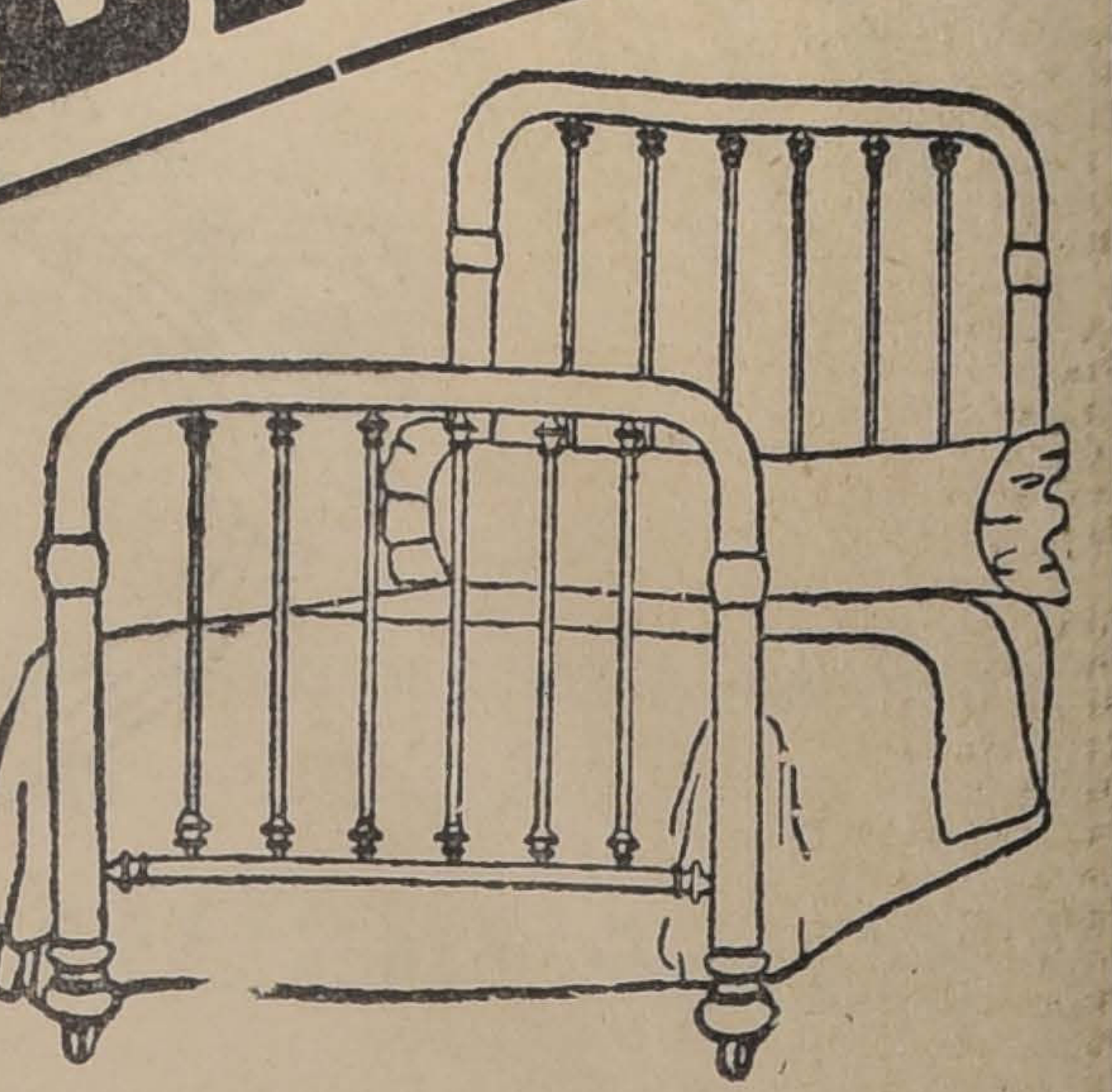

Mañana Lunes

Catres de Bronce

DESDE $ 162.-

Liquidamos un saldo de estos elegantes Catres de bronce garantido, de la más alta novedad.

Nuestro **Depósito de Ventas** hace Liquidaciones tan convenientes, que por sus precios ínfimos obtiene éxitos de los más sonados a cada final de temporada.

Depósito de la Fabrica de Catres

2386 -- DELICIAS -- 2388

ESQUINA AVENIDA ESPAÑA

LA PAJARITA

MAYO

PELUQUERIA

Baños y Perfumería

AVISAMOS a nuestra distinguida clientela y público en general que desde el Sábado 28 del presente están a su disposición todos nuestros departamentos.

ÚNICA CASA en su clase en toda la AMÉRICA DEL SUR con servicio completo para Caballeros y Señoras

962 - PORTAL FERNANDEZ CONCHA - 962

Teléfono 820 :: SANTIAGO :: Casilla 3373

FABRICA DE

MUEBLES

FINOS

LLULL Hos.

MERCED 386

LA LAVONINA HUGUET

El mejor desinfectante del cuero cabelludo. Acaba la caspa y limpia el cabello, lo regenera y hermosea. Muy recomendado por los hospitales de Barcelona y París, como el mejor preservativo del tifus exantemático y toda clase de infecciones del cabello.

Pídalo a Daube y Cía., en Santiago, Valparaíso, Concepción, Antofagasta, y a todos los boticarios y perfumistas de la República. Precio del frasco grande: $ 10. Chico, $ 5.

Unico concesionario:

CIA. FARMA

Casilla 221

EL MEJOR

Pimenton Español

Especial para Chorizos

MERCERIA MATAS

DELICIAS 2780, PORTAL EDWARDS

Mme. Sangeni

Trajes y sombreros. Hechuras y transformaciones. Precios módicos. Moneda 1654.

Dr. GIANELLI

Especialidad en sífilis, piel, vías urinarias.

21 DE MAYO 562

Consultas: 1 a 3.

GALVARINO PONCE

DENTISTA

Cirugía y enfermedades de la boca.—Bandera 537.—Teléfono 776.

Esmaltina se llama la pasta que yo puedo recomendarle. Usela y sus dientes adquirirán una blancura envidiable.

SYRGOSOL

cura radicalmente la BLENORRAGIA

Se vende en todas las farmacias.

GRATIS el libro: "La Blenorragia y su tratamiento" á quien lo solicite, contra franqueo $ 0.10. Discrecion absoluta.

MONUMENT CHEMICAL Co.

SANTIAGO. Cas. 2196

JEREZ Y COÑACS

MARQUES DEL REAL TESORO

GRANDES PREMIOS · PARIS · MADRID · ZARAGOZA · VALLADOLID · FLORENCIA · BRUSELAS · ROMA

LA NACION

Santiago, 30 de Marzo de 1919

EL DEBER DE TRABAJAR

La solución de la crisis después de una perturbación que ha durado tan sólo una semana, si bien es cierto que ha traído un factor más de desprestigio para el sistema ambiente e interviniente en la repartición de los empleos públicos, ha sido afortunada y evita al país las malas consecuencias que pudieron temerse al estallar esta divergencia.

Tiene el Gobierno en sus manos, los elementos para recuperar el tiempo perdido, por medio de la adopción de un plan único y armónico del Ministerio en orden al trabajo legislativo del próximo periodo extraordinario.

Debe ante todo propenderse a la sobriedad absoluta del programa de convocatoria. Los proyectos que solucionan los grandes problemas y ni un solo asunto de menor entidad, por más que algún congresal lo solicite.

Ante todo es necesario despachar los proyectos que solucionan la cuestión social. Hasta este momento el pueblo no ha recibido sino promesas muy entusiastas y auxilios muy vagos. Al grito de las multitudes que tienen hambre se ha contestado "con la "concesión" de un sistema de estado de sitio que no puede regir indefinidamente. No sólo no nos hemos anticipado en esta materia a los problemas del bienestar social y de las relaciones del capital con el trabajo, sino que hemos estado dejando acumularse reivindicación tras reivindicación, necesidad tras necesidad, con lo cual no hacemos sino debilitar los goznes de la compuerta ya muy liviana que nos defiende de la marea creciente de las agitaciones universales.

Es preciso reconocer que la situación no sólo del pueblo, sino también la de la clase media, es en estos momentos insostenible. El costo de la vida sigue creciendo por detrás del telón demasiado trasparente de las medidas encaminadas a abaratarlo.

Se echa la culpa de esta carestía en gran parte a la instabilidad de la moneda y es patriótico exigir que el próximo período de sesiones no se clausure sin el despacho de la ley que fija el tipo del cambio. Habríamos podido tener esta ley desde hace varios años y nos habríamos salvado de calamidades sin cuento. Pero ha surgido en este país de economistas intransigentes, una lucha sin cuartel entre el capricho y la testarudez de los legisladores que quieren imponer su opinión — y sus conocimientos generalmente errados — sobre el concepto más equilibrado y sereno de las mayorías. Desde 1914 ha podido estar funcionando la Caja Central.

A continuación de esta ley están las medidas encaminadas a aumentar la producción y a fomentar la riqueza pública. Con este objeto debe arbitrarse el medio de invertir a lo menos cien millones de pesos en caminos y en obras públicas reproductivas.

Solucionado de este modo por bastante tiempo el problema del trabajo para los obreros desocupados, no será posible olvidar las reformas de orden social que una mayoría tan poderosa como la de la Alianza Liberal, está en la obligación de honor de implantar. La ignorancia, el alcoholismo y el juego son las tres grandes plagas que corrompen la raza y la están llevando al último extremo de la decadencia.

Hacen falta entonces las leyes de instrucción obligatoria y de matrimonio civil precedente al religioso; la que prohibe la importación de licores y la venta de bebidas alcohólicas, la que prohibe plantar nuevas viñas en el territorio nacional y la que grava con fuertes derechos las apuestas mutuas en los hipódromos.

Es cierto que estas reformas hieren algunos intereses, pero la salud pública, la conservación del país y de la raza que lo habita priman sobre toda consideración de índole particular. Con muy pocos proyectos encaminados a cumplir este plan, puede restablecerse el equilibrio social y el prestigio de las clases dirigentes del Estado, que ha ido sufriendo cada vez más en fuerza de tantas calamidades tan mal previstas en los últimos años.

El país quiere hoy un Gobierno capaz de encauzar las tareas legislativas hacia la realización de sus grandes aspiraciones, sin entender por tal Gobierno al que imponga caprichosamente una norma exclusiva y personalísima de pensar sobre las opiniones de la mayoría del Congreso. No, en los momentos actuales no se puede dirigir por el rigor o la imposición ni a los chicos ni a los grandes. Son: el concepto de la armonía, la ductilidad sabiamente entendida, la contemplación lógica de los principios del bien público y del deber ciudadano, los que deben servir de elementos moderadores e impulsadores a la vez a la acción superior del Ejecutivo sobre las asambleas legislativas. La opinión pública no aceptará ya más tiempo la postergación de tan justos y nobles ideales.

Un juicio uruguayo sobre el problema del Pacifico

El señor Washington Paullier, distinguido político uruguayo, escritor de fuste, autor de numerosas obras, persona que goza de situación y prestigio en su patria, acaba de publicar en ''La Mañana'' de Montevideo, con fecha 21 de Marzo, un interesante estudio sobre la cuestión del Pacífico y los derechos de Chile sobre Tacna y Arica.

Es la publicación del señor Paullier de sumo interés, en ella contempla los diversos aspectos del problema, demostrando en su escrito una versación completa sobre la cuestión.

Empieza el señor Paullier por expresar que las leyes de equilibrio americano, los principios de solidaridad que ligan a su país con Chile y Perú, obligan a tener preferente atención al aspecto de este problema, y que es necesario imitar la previsión del Brasil en 1874, cuando se ''elaboraba un vasto plan contra Chile, entre Perú, Bolivia y Argentina.''

Dice, el señor Paullier, que durante la guerra europea supo Uruguay ponerse a cubierto de múltiples recursos de conquistas psicológicas, y que es preciso ahora adoptar igual temperamento ante la campaña que en forma creciente acentúa el Perú en América y Europa, tratando de derogar los errores que lo llevaron a desencadenar la guerra de 1879, desvirtuando las cláusulas del Tratado de Ancón, y la inmensa obra de progreso "realizada por la energía de los obreros y por la iniciativa chilena, en una región que esa raza vigorosa y sufrida ha valorizado con su inteligencia y sus músculos, después de haberla conquistado con su sangre".

El señor Paullier agrega a continuación".

"Chile no provocó la guerra de 1879, hizo todo lo posible para evitarla, y no lo consiguió. Chile fué entonces, por muy poco, víctima de una vasta conspiración, tramada por el Perú y Bolivia, con el concurso de Argentina."

Refuerza esta afirmación con las gestiones de Pardo-Irigoyen, las condiciones exigidas por Tejedor, y la adhesión de Domingo Faustino Sarmiento al tratado secreto del 24 de Octubre de 1873.

La República de Chile, agrega, expuesta a la suerte de una Polonia Americana, se salvó merced a "su admirable energía, y a la corrección brasileña, por cuyo conducto supo, que nuestros vecinos se negaban a formar parte en la confabulación".

Hace un estudio suscinto de los Gobiernos de Pardo, Sarmiento, Ballivián y Frías, en los cuales se tramó el plan de destruir a Chile, dándole su aprobación al famoso tratado secreto tres Congresos: el de Bolivia dos veces en 1872 y 1873, el del Perú y de Argentina en este último año.

Refiriéndose al valer y superioridad de nuestra raza, lo hace en los siguientes conceptos:

"El pueblo chileno constituye una masa especial de población en Sur-América. Acantonada en una faja áspera, entre cumbres nevadas, costas bravías y archipiélagos, que van proyectándose hacia ambientes cada vez más fríos, de vecindad oceánica y polar, vive, donde sólo subsisten los hombres de verdadero "ressort", constituyendo una raza de mineros, agricultores, marinos y pescadores, con una "élite" sobresaliente en la más alta cultura del espíritu. Un pueblo tan sobrio y laborioso, evidentemente, a pesar de ser pacífico y honesto como todos los que piensan primordialmente en el trabajo, es el menos a propósito para ser provocado, y puesto en la necesidad de combatir, debido a limítrofes incómodos, revolucionarios incurables y conspiradores, al ser llevado al terreno de la organización militar, tenía que producir la más perfecta de América, dando razón al general Baden Powell, que al visitarlo, aseguraba que, en ninguna parte como allí, había visto "al soldado nato", sin precisar de la formación militar".

Después, dice, esta fama guerrera de los chilenos, es la que tratan de aprovechar los peruanos, al no poderlos vencer, como Francia a Alemania, en la verdadera revancha de las armas, presentándolos en cambio como un pueblo injusto, agresivo y conquistador.

A continuación expresa:

"Sabido es, que los pueblos, cuando no sobresalen en calidad de entidades guerreras, buscan la compensación en la habilidad, en los zigzags de la diplomacia, en la tendencia conspiradora. Es así, como la guerra perdida en 1879, trata desde hace tiempo de ganarla por medio de una ofensiva literaria y diplomática, que llega a la hipérbole de asimilar Tacna y Arica, que eran dos territorios casi despoblados y valorizados por chilenos, a la Alsacia y la Lorena, exuberantes de riqueza y de pobladores franceses, antes de la guerra, siempre, y a pesar de los esfuerzos de una germanización atentatoria y brutal."

Trata en seguida el señor Paullier, el origen de la guerra del Pacífico y, dice que ella procede de la cuestión de las salitreras y de un atropello cometido por el general Daza, que en 1873 dispuso que se cobrara indebidamente un impuesto al salitre exportado por la Compañía de Antofagasta, amparada por una concesión otorgada por el Gobierno de Melgarejo.

No obstante Chile, expresa el señor Paullier, entró en largas negociaciones, proponiendo el 3 de Enero el **arbitraje**, sin que el general Daza lo aceptara y desconociendo en cambio el tratado, ordenó cobrar el mencionado impuesto.

Reproducimos a continuación los siguientes párrafos de esta interesante publicación:

"El Gobierno boliviano dispuso proceder al remate de los bienes de la compañía chilena (!!). Acto continuo el Ministro Videla trasmitió el ultimátum, **insistiendo todavía en el arbitraje**. En vista de la actitud de Bolivia, partieron dos compañías chilenas con el "Cochrane" y el "O'Higgins".

Queriendo detener la guerra, aún a esta altura, **Chile pidió la mediación del Perú**, encargando el Presidente Pinto al Ministro en Lima, de una nota que no puede dejar lugar a dudas por su sinceridad. El Presidente peruano dudaba de las fuerzas de su país para la guerra; pero el Ministerio y el pueblo lo impulsaban a una solución violenta; en Chile ocurría otro tanto. Sin embargo en el Perú lo que dominaba era el deseo de ganar tiempo para tratar de adquirir naves. El diplomático peruano Lavalle, era un hombre de extraordinaria habilidad y cultura, cumpliendo hasta donde fué posible la finalidad de ganar tiempo; pero como la movilización del Perú continuaba rápidamente y marchaba un ejército sobre Iquique, recibiéndose en Santiago la declaración de guerra de Bolivia, Chile pidió la declaración de la neutralidad del Perú, que era lo menos que podía exigir. En la entrevista de Chorillos, Godoy le pedía al Presidente Prado que sólo asegurara que su país observaría la neutralidad, a lo que contestando reiteradas veces que le era imposible, apurado por el delegado chileno, concluyó por confesar que la alianza con Bolivia lo obligaba a la guerra.

Descubierto el tratado contra Chile, lógica era su declaración de guerra.

Hasta aquí, como se ve, los antecedentes no permiten proyectar la sombra siquiera de la responsabilidad sobre Chile. Piénsese, además, que ese país apenas disponía de 2,000 hombres permanentes cuando estalló la guerra, lo que hace suponer que no pensaba llegar a una solución violenta. Por otra parte, Perú y Bolivia unidos suman más de siete millones de habitantes y Chile no tiene más que la mitad de esa población. La partida era bien desigual por lo tanto, y peligrosa en alto grado, sabiendo que la República Argentina había formado parte de una alianza secreta con esos dos países. Todo, pues, le era desfavorable, en cuanto a masas, riquezas naturales y posibles aliados, menos una superioridad imponderable, pero que fué decisiva—las cualidades y el espíritu de la raza, acerado, en las pruebas del trabajo y la práctica del orden, como para permitir las hazañas de las fuerzas de Sotomayor y Baquedano en tierra y las de los marinos de Riveros, frente a los de la magnífica figura militar del almirante peruano Grau."

Termina el señor Washington Paullier su artículo en la siguiente forma:

"No se vea por lo tanto en nuestra breve síntesis de hoy, otra cosa que un juicio imparcial, friamente deducido de los antecedentes de la guerra, proponiéndonos analizar después el tratado de Ancón y sus consecuencias, resultando **evidente que Chile no tuvo la menor responsabilidad en las batallas del 79, mereciendo su actitud el respeto y las simpatías de los pueblos de Sur-América.''**

DE VICTOR NOIR

Bajo las alas del misterio

Esprit qui veux savoir le secret des ténebres
Et qui tenant en main le terrestre flambeau,
Viens, furtif, a tatons, dans nos ombres funébres
Crocheter l'immense tombeau.

Rentre dans ton silence... et souffle tes chandelles
Rentre dans cette nuit dont quelquefois tu sors.
L'oeil vivant ne lit pas les choses éternelles
Par dessus l'epaule des morts.

(Mensaje de Moliére a Victor Hugo).

En nombre de la sanidad de los santiaguinos y con aplauso entusiasta de algún diario, las autoridades han hecho pesar toda su voluntad omnipotente sobre el Fakir Raca y le han prohibido dar exhibiciones públicas de su ciencia.

Quedan con esto defraudados los numerosos apasionados de las ciencias ocultas y de los fenómenos de lo invisible, que escrutan ansiosamente en nuestro reducido mundo intelectual los problemas del ''más allá'' de los seres.

En realidad no han perdido mucho esos investigadores. Porque el buen Fakir Raca no tiene de tal sino el turbante y los oscuros atributos de los magos hindostánicos. En la vida privada es un excelente ciudadano ecuatoriano, incapaz de hacer mal a nadie, que pierde las expectativas de una espléndida temporada teatral en virtud de la gazmoñería ilustrada de mis compatriotas.

¿Qué le habrían hecho aquí pregunto yo, a un fakir o a un lama verdadero? Porque los hay y porque sus prodigios han sido atestiguados por innumerables hombres de ciencia y de conciencia, tan insospechables como el célebre Padre Hue, heroico sabio y misionero para el cual el Asia misteriosa del siglo XIX no tuvo secretos. Ahora bien el Padre Hue cuenta cómo vió abrirse las entrañas a un lama ansioso de revelar el porvenir a sus compatriotas.

El sacerdote se había preparado para demostrar sus poderes ultra-humanos durante larguísimos períodos de ayunos y mortificaciones de todo género. Luego, cuando el gran día hubo llegado, los santos eremitas del Tibet y los peregrinos venidos de todos los confines del mundo budista se congregaron en torno suyo al pie del altar. Recitaban plegarias fervientes, viejas como el tiempo y el experimentador temblaba como si un huracán interior le descuajase el corazón y el cerebro. Y cuando los cánticos sagrados hubieron llegado al paroxismo, el sacerdote arrojó sus vestiduras recamadas de oro y esgrimiendo un gran cuchillo se desgarró el vientre.

Por la inmensa herida, las entrañas sanguinolentas asomaron. Y mientras esa sangre fanática corría a torrentes, los peregrinos absortos en el palpitar de esas vísceras libertadas de su prisión humana, interrogaban a grandes voces el porvenir. Luego, el diapasón bajó hasta convertirse en un sordo rugido y el sacerdote tomó con la mano izquierda un poco de su sangre para lanzarla al espacio, pronunciando las palabras de una oración extraña. Volvió a pasarse rápidamente esa mano sobre la herida y ni señales de ella quedaron. Un conjuro mágico había borrado toda huella del sacrificio. Sólo un abatimiento inmenso, atestiguaba la tremenda crisis por que acababa de pasar el organismo de ese ser privilegiado.

El padre Hue cuenta en sus viajes por la Tartaria y el Tibet. que los bonzos repetían muy a menudo esas ceremonias, sobre cuya efectividad no había medio de dudar. Los vió también llenar de agua un vaso después de pronunciar algunas palabras en un idioma ya olvidado, hacerse heridas que cicatrizaban instantáneamente sin dejar huellas, calentar al rojo vivo trozos de fierro que en seguida chupaban con fruición, hacer crecer en dos horas un arbusto de regular tamaño. Y de acuerdo con los budistas más ilustrados atribuye todos estos prodigios a la intervención de los demonios.

Ninguno de estos prodigios tiene nada de nuevo.

La humanidad ha vivido desde su cuna preocupada de ese mundo prodigioso, cuyas comarcas suelen proyectar ante la vista de los demás mortales algunos seres privilegiados quién sabe por qué tenebrosa facultad. La Biblia y los Evangelios están llenos de historias de magos, videntes y evocadores. La herencia viene desde la época de los caldeos, cuyos sacerdotes eran todos depositarios de los secretos de la alta magia.

En la corte de los faraones, Moisés luchaba a brazo partido con magos oficiales del Egipto. Así se vió a este caudillo judío asesorado por su hermano Aarón, convertir los bastones en serpientes, transformar en sangriento caudal las aguas del Nilo, desencadenar una espesa capa de ranas sobre todo el país, agobiar a ese pueblo con diez plagas terribles.

A pesar de que las escrituras condenaban a muerte a todos los que invocaran a los espíritus de los muertos, en el libro de Samuel, se ve a Saul, primer rey de Israel, evocando por intermedio de la pitonisa de Endor la sombra de Samuel, que termina por presentarsé y decir con indignación al impío que ha ido a perturbar la paz de su sepulcro: "Mañana tu y tus hijos estaréis conmigo entre los muertos". Al día siguiente la espada de los filisteos cumplió esta cruel profecía. Luego los Apóstoles han dejado en sus Actas el testimonio de la lucha encarnizada contra las prácticas ocultistas que el pueblo judío no abandonó hasta su dispersión sobre la tierra.

Los griegos tampoco desconocían estos prodigios. Homero ha dejado en su Odisea, el recuerdo de Ulises invocando con ayuda de la maga Circé, la sombra del adivino Tiresías, junto con la de su propia madre. Y en el mundo greco-romano, Efeso, Cumas y Heraclea tienen sus pitonisas ciegamente reverenciadas que se encargan de revelar a los hombres las profundidades de los arcanos del destino.

Puede decirse que no hay etapa de la historia de la humanidad en que la intervención de lo sobrenatural haya perdido su predominio en la imaginación de los pueblos. Los romanos creían en las comunicaciones con los muertos. Cicerón acudía a casa de su amigo Apio para entregarse a largas sesiones evocatorias. El fantasma que presidió la vida gloriosa y trágica de César y que anunció a Pompeyo su triste fin, cruza por las páginas de la historia de la primera conquista del mundo como un mensajero de venganzas. Y Augusto al subir al Pontificado rompe con los anunciadores de su propia grandeza, haciendo quemar en el Foro más de dos mil obras sobre ciencias ocultas.

¿Qué de extraño tiene entonces que la antigüedad cristiana viese turbado el letargo impuesto a los pueblos por el feudalismo y la teocracia con el clamoreo de esas falanjes inmensas de astrólogos y de adivinos, de alquimistas y de brujos, que antes de subir a la hoguera que reinaba sobre cada ciudad y cada aldea como un símbolo de venganza y de purificación, escrutaban viejas cábalas mágicas, destilaban filtros y encantamientos y buscaban afanosamente la fórmula de la transmutación de los metales, esa piedra filosofal que debía dar a algún loco sublime el dominio del mundo y de sus placeres?

Ningún sabio, ningún hombre de genio se escapó en esos siglos a tan sublime quimera. El Dante bajó a los infiernos después de una apasionada invocación a los espíritus, el Tasso y el Ariosto cantaron mil fórmulas de encantamiento y en los albores del Renacimiento la Italia parecía vibrar bajo el aleteo infinito de un mundo invisible. Así Giordano Bruno hacía girar mesas y tableros, Benvenuto Cellini y Leonardo de Vinci asistían a materializaciones de fantasmas y a sesiones de nigromancia en el Coliseo romano.

Los reyes se rodeaban de astrólogos encargados de investigar en la frente azul de los astros que presidían sus destinos, el porvenir de sus dinastías y la suerte de sus empresas ambiciosas. Desde mucho tiempo atrás cada raza reinante tenía su fantasma, su antepasado protector, su mensajero impalpable encargado de abrir el paso a sus tragedias y a sus victorias. Enrique IV contó muchas veces a sus familiares, en vísperas de su asesinato, que cada vez que salía a las calles de su buen París, sentía a su espalda el rumor de las sandalias de un monje misterioso, entrevisto apenas en sueños. A los pocos días el franciscano Ravaillac, que lo seguía efectivamente desde mucho tiempo, pudo hundir su puñal envenenado en la espalda del rey gentil-hombre.

Por las almenas de la Abadia de Westminster se paseaba según la tradición, una mujer misteriosa que había anunciado el fin de María Estuardo y la muerte de la gran Isabel. En 1901 los diarios de Londres comentaron el paso de esta aparición. Tres meses después volvieron a recordar el hecho con motivo del fallecimiento de la Reina Victoria. Los Hapsburgos tuvieron por varios siglos la novelesca Dama Blanca, que los moradores de Schoenbrunn pretendieron haber visto pasar por los corredores del histórico palacio la noche antes de que la Emperatriz Isabel cayese bajo el puñal anarquista, a muchos centenares de leguas de distancia en las orillas del lago de Ginebra.

La historia ha recogido en sus páginas la curiosa profecía del señor de Cazotte a María Antonieta y a su corte frívola y galante. Al subir al cadalso la triste reina debió recordar la descripción que el vidente de la tragedia revolucionaria le había hecho de esa máquina de exterminio que aún no inventaba el doctor Guillotin.

En la vida de Napoleón I. hay un desconocido de pelo rojizo que según sus familiares se encerró con él para obligarlo a abdicar el trono en Fontainebleau. Es el mismo hombre que se presentó a su madre, le anunció que había muerto en Santa Elena mucho antes de que la noticia pudiese llegar a Europa y desapareció misteriosamente en la puerta misma de la sala de la Emperatriz madre. En 1867, el medium Hume asombró a la Corte de Napoleón III con sus prodigios. En una sesión privada predijo a la Emperatriz Eugenia la catástrofe de la guerra franco-prusiana, la caída de su esposo y la muerte del príncipe imperial. Disgustado, el soberano lo despidió de la corte y aún lo mantuvo encarcelado catorce meses bajo la acusación de fraude.

Nicolás II ha vivido rodeado de mediums y de evocadores prodigiosos en incesante comunicación con los seres de ultratumba y perseguido día y noche por el fantasma de ese Pablo I, el Emperador loco que fué asesinado por los oficiales de su guardia, sublevados por su propio hijo, el gran duque Alejandro. Todas las catástrofes de la infortunada familia imperial fueron relatadas en una evocación presidida por un monje Gregorio que hasta hace siete años compartía con Rasputín el cetro de las influencias supremas sobre la Rusia.

La literatura del presagio es inmensa. Al subir a la presidencia M. Carnot, un espiritista de Lyon tuvo el mal gusto de publicar en los diarios la predicción de la forma en que el nuevo mandatario terminaría su periodo. En esa extraña profecía, se describió con entera exactitud al personaje en cuyos brazos había de expirar en 1894, en el mismo Lyon, el infortunado Presidente de Francia.

Leon Daudet acaba de referir en un libro recientemente publicado, cómo vió en su habitación de un lejano balneario, entrar una noche a su amigo y maestro, el célebre Charcot, recorrer la habitación con el cuello desabrochado, la faz congestionada y perderse gimiendo al través de la ventana. Veinticuatro horas después recibía Dauded un telegrama en que el director de "Le Journal", le anunciaba que Charcot había muerto la noche antes de un ataque de apoplegía y le suplicaba escribiese un artículo con sus recuerdos íntimos del gran sabio.

Y de los hombres de genio que ha producido el siglo pasado, casi ninguno parece haberse librado en Francia de este atractivo misterioso del infinito.

En los cuadernos inéditos en que Víctor Hugo anotaba sus impresiones y sus ideas de cada día, está un recuerdo de los dos años en que el poeta refugiado en Guernesey se entregó de lleno a la evocación de los grandes espíritus que iluminan la historia de Francia.

Víctor Hugo no tomaba parte directa en las sesiones. Servía de secretario desde una mesa un poco alejada en la cual iba anotando las frases que le dictaba el medium, generalmente madame de Girardin. Una noche se evocó el espíritu de Moliere. El gran poeta del siglo XIX le pidió en un soneto admirable que levantase a beneficio suyo una punta siquiera del velo de siglos que cumbre la tumba.

Y entonces la mesa escribió frenéticamente las dos estrofas que sirven de epígrafe al presente artículo. Hay en ellas la defensa indignada del misterio, la protesta sublime de la majestad de ultratumba contra la curiosidad atávica de los humanos. Y en esas cuartillas solemnes se encuentra también la explicación de este anhelo insaciable de la humanidad por conocer los océanos donde desemboca para siempre el río de nuestras vidas.

V. N.

GRAN SORTEO
DEL DELICIOSO
Té Ratanpuro
Que se verificará ante un Notario el 15 de Setiembre de 1919
SON 22 MIL PESOS EN DINERO EFECTIVO
Distribución de los premios

1	Premio gordo	. . . .	$ 10,000
1	" de	. . . .	1,000
4	" de $ 500	. . . .	2,000
20	" de $ 50	. . . .	1,000
120	" de $ 25	. . . .	3,000
1,000	" de $ 5	. . . .	5,000
1,146	premios		$ 22,000

La última extracción será el premio gordo de
DIEZ MIL PESOS

El canje de los envases vacíos por boletos se efectuará hasta el 8 de Setiembre de 1919, así:
1 boleto por 25 paq. vacíos Té Ratanpuro 1|100 de paq.
1 boleto por 25 paq. vacíos Té Dominó 1|100 de paq.
1 boleto por 25 paq. vacíos de Té Ratanpuro 1|50 de paq.
1 boleto por 20 paq. vacíos de Té Ratanpuro 1|20 de paq.
1 boleto por 10 paq. vacíos de Té Ratanpuro 1|10 de paq.
1 boleto por 5 paq. vacíos de Té Ratanpuro 1|5 de paq.
1 boleto por 2 paq. vacíos de Té Ratanpuro 1|2 de paq.
1 boleto por 1 paq. vacío de Té Ratanpuro 1|1 de paq.

PUNTOS DE CANJEO:
Catedral 2861, Delicias 7, San Diego 898 esq. Coquimbo, San Miguel 64 esq. Erasmo Escala, Providencia 500, frente Av. M. Montt, Rosas 2298, Hatucana 877, Bascuñán Guerrero 802, Independencia 399, San Diego 2699, Brasil 99, Merced 802, Portal Vega Central N.o 8, Arturo Prat 1328, San Diego 2191, Independencia 1804, S. Pablo 1602, Vicuña Mackenna esquina 10 de Julio, San Diego 101, Av. Vicuña Mackenna 688.

Recomendamos a los consumidores del delicioso Té Ratanpuro, fuera de esta ciudad, mandar a sus amigos en Santiago, los envases vacíos, haciendo personalmente el canje en las mencionadas direcciones.

Nota.— Este aviso, con detalle completo del sorteo Ratanpuro, se publicará los Domingos.

El Príncipe Enrique de Prusia y su esposa la Princesa Irene

(Su visita a Chile en vísperas de la caída de la dinastía)

(Páginas íntimas de mis Memorias)

VI

Desciendo, — como está acordado, — la escala de mármol, y abajo, frente a la gran portada colonial, me inclino sobre la mano enguantada de blanco que me tiende afablemente la sonriente Princesa.

Empezamos a subir las gradas hasta medio camino donde, a su vez, se inclina el Subsecretario de Relaciones Exteriores. En el vestíbulo se encuentra el Ministro con su elegante señora y todos juntos penetramos, seguidos de la comitiva, al gran salón de honor donde espera Su Excelencia y su esposa acompañada de una dama que lleva un gran ramo de rosas en sus manos.

Reverencias, saludos, inclinaciones sin fin. Mientras las señoras rodeando a la Princesa Irene, toman asiento, el Príncipe se acerca a Su Excelencia acompañado de su séquito.

La Princesa viste un traje en perfecto desacuerdo con la moda y el sombrero, que se tambalea sobre su augusta cabeza, no tiene el menor chic... Su dama de compañía—"une vieille demoiselle"—todo hueso y vello, en medio de su ninguna elegancia, tiene un aspecto característico de la solterona compañera de damas de elevada estirpe. Existe una indumentaria especial de las damas soberanas pertenecientes a las familias reales, exenta de todo buen gusto, de todo capricho, de toda línea armónica y que no obstante, constituye una "toilette" especialmente de "ellas"! Esta falta de estética, la ninguna fantasía que manifieste un temperamento femenino en estas princesas de sangre me ha llamado siempre la atención. Son quizá demasiado "grandes" para poder ser tachadas de mal vestidas y en su

---

Freudenburg & Balmaceda
330 MORANDE 330

HIPOTECAS Y CONVERSIONES DE DEUDAS

Las personas de Santiago o de provincias que deseen constatar

PRESTAMOS

con algunas de las instituciones hipotecarias y efectuar conversiones de deudas, pueden contar con la absoluta seguridad de ser cuidadosamente atendidos en nuestra oficina y que se les despachará con toda rapidez.

"SECCION HIPOTECAS"

José Manuel Balmaceda T.
Guillermo Freudenburg C.

CLINICA DENTAL
del
Dr. Valenzuela Basterrica
Cinco dentistas especialistas.
8 a 12 y 2 a 7. Huérfanos 1616.
Teléfono 1642.

LIBROS
DE ESTUDIO

Nacionales y extranjeros para Preparatorias, Humanidades, Medicina, Dentística, Leyes, etc., se encuentran donde

ZAMORANO Y CAPERAN

proveedores de los grandes establecimientos de enseñanza y colegios particulares de Santiago y provincias. Dirección:

COMPAÑIA 1015 - 1019
CASILLA 362

Se obsequia a los compradores con útiles calendaritos-agendas de bolsillo.

AGRICULTURA
ARROZ CHILENO

Todavía sigue a la vista del público una muestra del arroz cosechado en el fundo Santa Teresa de Lonquen por los señores Ramón Diliz A. y B. González en la vidriera de calle Compañía 1038 frente al Palacio Arzobispal, pues dichos señores con la amabilidad que los caracteriza ya le han dado a varios de los agricultores de nuestro país las explicaciones de dicho cultivo, y al mismo tiempo cuales son los terrenos adecuados para dicha siembra, también como son los primeros iniciadores y prácticos en tal cultivo, sabemos que les han hecho ofertas poco halagadoras para ellos por ser poco los terrenos de los asociados, por lo cual sería una lástima que por dicho motivo no se desarrollara en gran escala en nuestro país así como lo tienen implantado nuestros vecinos del Norte, de donde tenemos que importar dicho cereal.

Los agricultores prácticos desean asociarse con dueño de fundo que tenga terrenos vegosos para hacer dicho cultivo en vasta escala.

Alquilo

En la mejor situación entre carros Lira y Maestranza, espléndida casa quinta, gran salón, comedor, sala, escritorio, 9 dormitorios, espacioso patio mosaico, gran sitio y parrón, gas, luz eléctrica, sus piezas en perfecto estado y todas decoradas. $ 500.

MOLINA.—Muy cerca de Alameda, magnífica casa en bajos, salón, comedor, 9 dormitorios, 8 dependencias, 2 cuartos de baño con mosaico, extenso patio mosaico, espacioso sitio con parrón. $ 350.

DIECIOCHO.—Cómoda y elegante casa en bajos, garage y cocheras. $ 1,000.

MOLINA.—Casa recién edificada, 10 piezas, hall, 2 cuartos de baños, sitio espacioso con gran parrón, gas y luz eléctrica. $ 340.

CARLOS OSSANDON B.
1080 — HUERFANOS — 1080

CASAS EN ARRIENDO

TENEMOS LAS MEJORES DE SANTIAGO

No cobramos comisión al propietario

Habiendo recibido estos últimos días un gran número de órdenes exclusivas de arriendo, invitamos a los interesados se sirvan pasar por nuestra oficina a obtener mayores datos.

Cánones de $ 200 a $ 800.

Valenzuela & Balmaceda
1131 — CATEDRAL — 1131

Fibra Vulcanizada en Planchas
Y BARRAS
DE TODAS DIMENSIONES OFRECE
Fundición Libertad
LIBERTAD 53 - 58

esfera no necesitan ya acreditarse de elegantes.

Observo la actitud de Su Excelencia junto al Príncipe. Su Alteza permanece rígido, de pies juntos, en una actitud de indomable militarismo, con las dos manos empuñando el sable que descansa en el suelo frente a él! Pero Su Excelencia no entiende de "tiesuras" ni de "rigideces". Adosado cómodamente en contra de la mesa, deja descansar hacia atrás los codos y los brazos sobre ella... mientras mira sonriendo con bondad insuperable, al fabuloso personaje. Y yo—sinceramente—encuentro lógica esa postura espontánea, natural, que acredita nuestras ideas democráticas y que traduce nuestro temperamento sencillo y bondadoso. Más raro, sin duda, habría sido ver a Su Excelencia, asumir de súbito, una actitud fastuosa de general en corte. En cambio recibe a Su Alteza, el hermano del Kaiser, como ha recibido a todo el que llega hasta su solio presidencial, con afectuosa y digna sencillez.

La ceremonia ha terminado. La comitiva desciende la escala y la Princesa sonríe siempre afablemente.

Apenas desaparecen se suscita la agradable tertulia de familia: Su Excelencia se rasca una oreja y la señora se deja caer en un sillón de rojo terciopelo. Al mismo tiempo,— con gran sorpresa de mi parte,— surge de todos los rincones una avalancha de gente que ha presenciado la regia escena, oculta detrás de las cortinas y de las puertas.

Son tías, sobrinas, amigas íntimas, señoras viejas, ancianos caballeros, antiguas conocidas; diviso a un cura, una gorda risueña de manto, toda una humanidad que había sido espectadora invisible de todo lo ocurrido y que había tomado, con silencioso regocijo, parte en la fastuosa recepción y en sus peripecias. Y ante esa explosión de seres, cuya existencia no sospechaba durante la ceremonia, me invaden hermosas sensaciones de la colonia o bien de "cuentos feéricos" en que, del suelo, surgen ruidosas muchedumbres.

—¡Qué bien hemos salido! exclama una simpática señora, golpeando el hombro de la esposa de Su Excelencia.

—Admirable en su papel, señora, declara el sacerdote, sobándose las manos.

Y aparece también entre los asistentes, el caballero aquél aficionado al bombo y a las magnificencias protocolares, acompañado del joven diplomático que, a su vez, aprueba mi conducta en todas sus partes...

—Muy bien, Carlitos. El protocolo ha marchado bastante discretamente.

—Gracias, ñato! ¡Huifa!!!

Admiro sinceramente la buena voluntad de nuestro amigo; aún no convalece de las emociones ocasionadas por la recepción solemne de Su Alteza, cuando ya aparece con nuevas exigencias.

Trae ahora una lista de alemanes distinguidos que, a su juicio, deben ser invitados al banquete presidencial. Con este motivo se suscita una discusión entre nosotros dos, que tiene lugar en un pasadizo en medio de una corriente de aire capaz de arrasar con el Príncipe y toda su comitiva.

—No caben en la mesa de Su Excelencia más personas que las anotadas, mi amigo, le explico.

—¡Que sí!

—¡Que nó!

—Vamos a hablar con el señor Presidente.

—Vamos.

Lo dicho. No cabe más gente y para dejarlo establecido hemos perdido media hora.

Eliminada la complicación de los alemanes distinguidos queda por resolverse la trajedia del banquete oficial; digo trajedia porque todo se confexiona en un ambiente de catástrofe, y cualquier asunto, por sencillo que sea, es tratado con aspavientos alarmantes.

Vamos elucubrando. Su Excelencia y distinguida señora deben recibir a los Príncipes en un salón aparte, el salón que da a la plazoleta, por ejemplo.

—¿Acordado?

—Acordado.

Como es menester tomar en cuenta la ninguna importancia que le da la gente del país a las horas, creo oportuno invitar a Sus Altezas a las ocho y media y a los demás comensales a las ocho en punto, a fin de que lleguen a un tiempo y que no sea Enrique de Prusia el que reciba a todo el mundo.

—¿Es buena la idea?

—Buena.

—¿Acordado?

—Acordado.

Con este temperamento los invitados serán acogidos en el gran salón y, a la hora fijada, el Príncipe acompañando, a la señora de Su Excelencia y Su Excelencia a la Princesa Irene, atravesarán el vestíbulo para penetrar brillantemente en el salón de honor.

Esa "atravesada" es considerada, desde un principio, todo un problema y organizarla es una labor digna, por sí sola del sueldo **que me pagan el día 26 de cada mes**.

No obstante sigo desarrollando mi plan.

—Una vez salvado el vestíbulo —ese trágico Rubicón que separa ambos salones — no me parece prudente iniciar una presentación individual de todos los presentes que no tendría cuando terminar. En esta emergencia propongo reunir en un grupo, cerca de la entrada, con cierto aspecto de espontaneidad, a los miembros del Gabinete, a los presidentes del Congreso y al jefe de más rango, en el Ejército así como al presidente de la Corte Suprema de Justicia. Se efectuaría, en esta forma, una presentación en conjunto.

—¿Acordado?

—Acordado.

ALMOR.

(Continuará).

Desde Montevideo

Los hombres y las cosas

Febrero de 1919

Todo es interesante en este pequeño gran país. Nada insignificante. Ciudades, playas, paisajes, hombres, todo tiene carácter, color propio, relieve. La política como todo. Es una política viva, apasionada, intensa—y no poco pintoresca—acaso no difícil de entender pero sí difícil de concebir para mis lectores de aquel lado de Los Andes. Aquí no hay neutrales, ni indiferentes ni siquiera tibios, en política, todos son acérrimos: acérrimos colorados o acérrimos blancos, y se asignan mutuamente los más graciosos motes. Sobrio en sus costumbres, este pueblo es, sin embargo, violento en sus pasiones y en sus gustos. Aquí todos son "hinchas"—criollismo con que se designa a los partidarios vehementes de cualquiera de las actividades en boga: hay "hinchas" del box, del foot-ball, de la lotería, del turf, de la timba (ruleta), del tango, del teatro nacional... La popularidad de algunos cómicos tiraniza: hay un boliche "Alberto Bacherini" y un salón de lustrar calzado "Vitone-Pomar". Hasta hubo "hinchas" de la tonadilla, y la opinión anduvo dividida entre idólatras de la Goya y fanáticos de la Zazá. La política—¿y cómo no?— también tiene sus "hinchas". Algunos amigos orientales me han dicho:

—Che, es que este es **un pueblo inmensamente novelero**.

Pero yo digo que no, yo digo que en este pueblo, sobrio de costumbres, hay un gran exceso de energías que necesita desahogarse. La otra noche se desarrolló un match de box entre Angel Rodríguez—el gran pujilista uruguayo, bien conocido de Chile—y Contatore, también uruguayo y digno rival suyo. El teatro se vió repleto y las calles adyacentes fueron un hormiguero de aficionados. A la una de la madrugada todavía tropezaba uno con sujetos que lo detenían en mitad de la acera para preguntarle si había triunfado o no su favorito.

—Sí, señor—le decía uno—triunfó Rodríguez, al 8.o round.

—¡La gran... flauta!—exclamaba el "hincha"—y se marchaba más contento que si se le hubiese dicho que acababa de sacarse "el gordo" en la reciente lotería.

Esto de que un desconocido nos detenga para pedirnos fuego o solicitar un dato cualquiera, es aquí una cosa corriente que a nadie extraña ni molesta. Acaso de esa liberalidad y llaneza, que son tradicionales, provenga la simpatía con que mira uno a Montevideo desde el primer momento. La democracia no está tanto en el Gobierno como en las costumbres. Hay detalles que chocan sobre todo a los forasteros que llegan de las Repúblicas del Pacífico,—más apegados a las prerrogativas de clases y situación social,—como por ejemplo aquello de que el chauffeur que nos conduce y aún el camarero que nos sirve, se mezcle en nuestras conversaciones. Sin duda esto es demasiado. Pero luego se adapta uno y se siente bien entre gentes que, sin necesidad de leyes especiales, han proscrito el uso de la "galerita" (hongo) y del chaqué, prendas que no se llevan si no muy a lo lejos y con motivo de grandes ceremonias. El que en Montevideo se luzca por las calles de chaqué, seguramente es extranjero... o no tiene otra prenda que ponerse. También es ésta, tierra de "doctores", como Bolivia; pero los doctores van de "saco" (vestón), como todo el mundo, a diferencia de sus colegas del Altiplano, que antes olvidan el diploma que el chaqué...

Demás está decir que encanta vivir y trabajar en un país así. Se siente uno a sus anchas en un pueblo donde la amistad se sella junto con el primer apretón de manos de la presentación y donde la familiaridad, que no excluye el respeto, se establece en seguida. Aquí no se acostumbra el "señor", cortés pero frío, que en otras partes, se antepone al nombre de las personas con quienes se acaba de entrar en relación. No es ofensa, ni nadie piensa en ofenderse porque, a raíz de trabar conocimiento con alguien se nos llame por el apellido a secas:

—Che, Fuláner...

Y se entra fácilmente por la costumbre. Es simpático y eficaz, aunque seamos de un país en que los amigos se mueren de viejos sin acertar a tutearse y donde calificamos de "desahogados" y "satisfechos" a los que de buenas a primeras nos suprimen el "señor".

La misma franqueza se usa para con los hombres dirigentes, de palabra y por escrito. Don José Batlle y Ordóñez, es simplemente "Batlle" para todo el mundo. Al actual Presidente de la República, se le decía antes "el Doctor Brum", y lo mismo se le sigue llamando ahora que lleva terciada la banda sobre el pecho. No he oído que a nadie, por encumbrado que esté, se le designe, como entre nosotros, por su nombre de pila precedido del respetuoso "don". Don Juan Luis, Don Ismael, Don Agustín, serían aquí, sencillamente, Sanfuentes, Tocornal, Edwards...

Este carácter de franqueza y liberalidad, se hace vehemencia y a menudo crudeza en los dominios de la política. La prensa, que es eminentemente política, habla siempre claro. De doce diarios que se publican en Montevideo, diez por lo menos son de abierta y algunos de enconada oposición al Gobierno. Pocos de entre ellos son empresas de gran potencialidad financiera como en Chile. Su circulación (si exceptuamos a dos o tres) no es tampoco muy vasta; las tiradas cotidianas no alcanzan ni con mucho a las de sus colegas de Buenos Aires y Santiago de Chile. Pero todos viven y pegan, pegan fuerte. El editorial no es nunca largo ni pesado. Y se acostumbra mucho el artículo breve, contundente, de no más de un cuarto de columna, desaprobando siempre alguna medida o alguna actitud del elemento oficial, sacándole punta a cualquier episodio y presentándolo por algún aspecto que vaya a "molestar a García". Afortunadamente, se cuida en lo posible de guardar las formas: se huye de la chabacanería y se repudia la indecencia. La libertad del pensamiento escrito está aquí garantida por ley desde los primeros años de vida republicana, y por cierto que se hace uso de ella sin ninguna restricción... Como no sea tal cual desafío por injurias, de escasas consecuencias luctuosas, y tal cual empastelamiento en épocas de efervescencia electoral o, de desorden civil. Y eso es ya historia muy antigua!

VICTOR DOMINGO SILVA

AL PASAR

LA DOCTRINA MONROE

Damos a continuación un cablegrama que publicamos ayer, relacionado con las declaraciones formuladas por el Obispo metodista Oldham, administrador episcopal de la América del Sur, sobre la doctrina Monroe; declaración que como se verá está en completo acuerdo con las ideas emitidas al respecto por nuestro redactor **William Temple**.

Nueva York, 28.—... Agregó el Obispo Oldham que los americanos del sur "esperaban el advenimiento del pan-americanismo en su verdadero significado, no en el de una nación que cuide de veinte, sino en el de veintiuna naciones que se cuiden unas a otras.

Afirmó que la opinión popular en la América del Sur era que la doctrina Monroe hacía aparecer **ante el resto del mundo a los países latino-americanos como subordinados a los Estados Unidos**..

Dijo también que las Repúblicas del sur pedían que se les presentara la oportunidad de ponerse frente a frente con los países hermanos, sobre la base de una independencia sin sombra."

JUAN JORQUERA.

El campeón mundial de la carrera Marathon, Juan Jorquera, no concurrirá a la tercera Olimpiada Sur Americana, próxima a celebrarse en Montevideo, por creerse que después de la derrota que sufrió el Domingo pasado no tiene opción al triunfo.

Nosotros inspirados en el deseo de que nuestro país obtenga una nueva victoria en ese torneo, solicitamos que se incluya en la delegación chilena a Juan Jorquera, porque estimamos que después de la carrera efectuada por este campeón el Viernes último, ante una comisión de sportsmen que nos merecen toda clase de respetos y de fe, no tiene realmente competidor en la distancia de 10,000 metros que Jorquera cubrió en el espléndido teimpo de 34" 3.3|4' con la mayor facilidad, sin que se notase en él la menor muestra de cansancio.

En esta carrera Jorquera mejoró en más de medio minuto el tiempo empleado por Baeza en el Stadium de Los Leones el Domingo último, lo que nos demuestra plenamente que el campeón no ha perdido, y está muy lejos de perder, sus admirables condiciones de gran corredor.

Todavía tiene tiempo la Asociación de Deportes Atléticos de Chile.

INTERCAMBIO COMERCIAL CHILENO-COLOMBIANO.

Constantemente la prensa colombiana se preocupa de hacer estrechar más las relaciones comerciales entre su país y el nuestro, indicando diversos medios para fomentarla y las ventajas que para ambos pueblos ello significaría.

Con motivo de la escala que hará en el puerto de Cartagena el transporte nacional "Rancagua" en los primeros días de Abril, diversos diarios de aquel país hacen ver la conveniencia que existe en aprovechar este buque para enviar sus principales productos tropicales, tales como el azúcar, café, cigarros de primera calidad, etc.

Con la insinuación formulada por la prensa muchas son las casas comerciales que se preparan para enviar a nuestro país sus productos.

Este hecho nos está demostrando que existe base suficiente para que algunos vapores de la Compañía Sud-Americana hagan escala, al menos, una vez al mes, en uno de los puertos de Colombia.

NO HAY RAZON.

Ayer hemos recibido la visita de un respetable caballero que nos traía una receta que había sido despachada por diversas droguerías que por sus años de existencia y ubicación merecen mayor respecto de parte del público.

Pues bien, pudimos comprobar que la receta, en cuestión, había tenido en cada una de las droguerías un precio conpletamente distinto, que fluctuaba desde $ 4.20 a 8 pesos!

Creemos que es conveniente que la autoridad vea medios de evitar este abuso que a diario se comete con el público, pues no encontramos razón para que ocurra algo semejante.

FABRICA
PARQUETS
Y
MUEBLES
FINOS
Gran Premio Exposición
Industrial 1916
W. Hochköppler
Porvenir 385 esq. Lira
x-1767-30-c.

Instalaciones Eléctricas
Luz y Fuerza Motriz.
Planos y Presupuestos, donde
CARLOS MATTHEY B.
MORANDE 281 - TELEF. 2581

POLITICA

LA CRISIS MINISTERIAL SOLUCIONADA

El Gabinete Quezada-Barros Borgoño retira su renuncia

SE ACUERDA EL NOMBRAMIENTO DEL CORONEL SEÑOR JULIO NAVARRETE B., PARA INTENDENTE DE TALCA Y DEL SEÑOR LUIS MARTINIANO RODRIGUEZ, PARA O'HIGGINS

SENADURIA DE SANTIAGO

CONTINUAN CON ENTUSIASMO LOS TRABAJOS A FAVOR DE LA CANDIDATURA FIGUEROA

Solución de la crisis ministerial

Decíamos en nuestra edición anterior que en la Junta Ejecutiva del Partido Liberal se había producido unanimidad en el sentido de manifestar públicamente el deseo de que continuase el actual Gabinete al frente de la administración pública.

Agregábamos que sobre el particular había recaído un pronunciamiento, el cual, al conocerse, había producido la mejor impresión en los círculos aliancistas.

A la anterior información debemos agregar que los Ministros liberales señores Barros Borgoño, Claro Solar y Bermúdez, celebraron una conferencia con S. E. el Presidente de la República, en la mañana de ayer. En esta conferencia, S. E. manifestó su deseo de que continuase en sus funciones el Gabinete Quezada - Barros Borgoño, y de que se eliminasen las dificultades que habían generado la dimisión de los señores Secretarios de Estado. Al efecto, agregó que podría descontarse la candidatura del señor Eliodoro Fontecilla para la Intendencia de Talca.

A insinuación de S. E., los Ministros liberales comunicaron la anterior resolución del Presidente de la República al Ministro del Interior, señor Armando Quezada, quien citó a un Consejo de Ministros para las cinco de la tarde.

A esta hora se reunían en el despacho del señor Quezada los Ministros de Estado, previas algunas consultas a los dirigentes de sus respectivos partidos, y entraban al estudio de la nueva situación que se creaba con motivo de las declaraciones de S. E. Una hora después, los Ministros se trasladaban al despacho presidencial, donde tuvieron ocasión de oír nuevamente, de parte del señor Sanfuentes, su propósito de evitar la crisis y de solucionarla mediante un acuerdo que consultase el interés y la armonía de todos los partidos.

Después de un breve cambio de ideas al respecto, se acordó nombrar Intendente de Talca al coronel señor Julio Navarrete B.

Allanada esta dificultad, el Consejo entró al estudio de la provisión de los demás cargos político-administrativos, acordándose desde luego el nombramiento del señor Luis Martiniano Rodríguez para Intendente de la provincia de O'Higgins.

Antes de poner término a este Consejo, el Ministerio, en atención a los propósitos del Presidente de la República y a la solución del incidente que motivó principalmente la crisis, procedió a retirar su renuncia.

La solución de la crisis ministerial era conocida por el público pocas horas después, y daba lugar a comentarios muy satisfactorios.

Senaduría de Santiago

Ayer, la Mesa directiva de la Asamblea Liberal envió a los presidentes de las asambleas Radical y Democrática, la comunicación siguiente:

"Santiago, 29 de Marzo de 1919.— Señor Presidente de la Asamblea Radical. — Presente. — Distinguido señor:

Con motivo del sensible fallecimiento del ilustre patricio señor don Vicente Reyes, el Partido Liberal se ha visto privado, durante el período legislativo del año pasado, del único representante de la provincia ante el Senado Nacional.

Debido a un acuerdo entre los partidos que forman la Alianza Liberal, este sillón, vacante, por el desaparecimiento del egregio repúblico, debe ser ocupado por un miembro del Partido Liberal.

En vista de este acuerdo, y en virtud de que el Supremo Gobierno ha llamado a elecciones para el 13 de Abril próximo, a fin de llenar la vacante producida, esta Asamblea, en cumplimiento de las disposiciones establecidas en el Estatuto Orgánico del Partido, ha proclamado, después de llenar todas las exigencias de dicho Estatuto, al prestigioso correligionario señor don Javier Angel Figueroa Larraín, de quien creo inoficioso hacer elogios, pues, su nunca desmentido liberalismo y su amor por la cosa pública, son de todos conocidos, y será, a no dudarlo, símbolo de unión y de esfuerzo dentro de las filas de la Alianza Liberal.

Los miembros del Partido Liberal, conociendo la lealtad de procedimiento de sus aliados, tanto radicales como democráticos, están seguros de que en la lucha electoral del 13 de Abril sabrán acompañar, con el entusiasmo que les es peculiar, al señor Javier A. Figueroa, candidato de la Alianza Liberal a la senaturía de Santiago, y que será un sólido eslabón que venga a afianzar, aún más, la unión que reina en las filas de los partidos que tienen la responsabilidad del Gobierno de la República.

Tienen el agrado de saludar a usted y decirse sus obsecuentes servidores. — **Ladislao Errázuriz Lazcano**, presidente. — **César Jiménez Fuenzalida**, secretario".

La nueva mesa demócrata

El actual presidente del Partido Demócrata Sr. Malaquías Concha ha recibido numerosas felicitaciones con motivo de su exaltación a la presidencia del Partido y de la unificación del mismo.

Entre otras, ha recibido las siguientes: del señor Fernando Landaeta, de La Laja; del presidente de la agrupación de Antofagasta; de las agrupaciones demócratas de Valparaíso, Tomé, Talcahuano, Puerto Montt, Rancagua, Linares, El Teniente, etc.

Centro Liberal

Anoche, con numerosa asistencia, celebró sesión esta institución política, bajo la presidencia accidental del Sr. Ernesto Escobar.

El señor presidente dió lectura a la renuncia del presidente del Centro, señor Domingo Matte Larraín, y en seguida, en sentidas palabras, manifestó el pesar que el fallecimiento del distinguido miembro del Centro y del Partido, señor Eduardo García Guerrero, significaba para la juventud liberal.

El señor Arturo Recabárren León adhirió a los conceptos del presidente, haciendo indicación para que se enviara a la señora madre del señor García Guerrero una nota de condolencia.

El señor Jorge Gallardo Nieto, en un sentido discurso, hizo el elogio de la personalidad del señor García Guerrero, poniendo de manifiesto los servicios que la idea liberal adeudaba al señor García Guerrero, y manifestando que su recuerdo acompañaría siempre a los miembros del Centro.

A continuación se siguió un largo debate sobre la actualidad política, en el que tomaron parte los señores Ernesto Escobar, Jorge Gallardo Nieto, Humberto Yáñez, Velasco, Conrado Ríos Gallardo, Arturo Recabárren León, Osvaldo Fuenzalida Correa y algunos otros miembros del Centro.

Los señores Osvaldo Fuenzalida y Humberto Yáñez propusieron el siguiente voto, el cual fué aprobado por unanimidad: "El Centro Liberal acuerda, una vez más, ofrecer su más entusiasta concurso al Gobierno actual de Alianza Liberal.

Acuerda también declarar que la falta de realización del programa de la Alianza Liberal hasta el presente se debe únicamente a la poca cohesión que reina dentro de los partidos que la componen, y hace votos por que esta diversidad de tendencias e intereses personales dentro de los partidos desaparezca de una vez para poder dar de este modo al país un Gobierno sólido y estable".

El señor Pedro Letelier propuso el siguiente voto, el cual fué aprobado por aclamación:

"El Centro Liberal, ante la actitud de altivo civismo gastado por la Asamblea Liberal de San Fernando, al llamar a su representante ante el Senado, don Eduardo Charme, a rendir cuenta de su actuación política y al censurarlo en seguida por estimar, a pesar de sus apreciaciones, que esa actuación había sido contraria a los intereses del liberalismo, el Centro Liberal formula un franco voto de aplauso para esa asamblea y su esperanza de que en adelante, en análogas circunstancias, las demás asambleas del país sabrán proceder en igual forma".

El Centro pasó a ocuparse en seguida de la próxima elección senatorial, aprobando a este respecto el siguiente voto propuesto por el señor Conrado Ríos Gallardo:

"El Centro Liberal acuerda prestar su más decidido y entusiasta concurso a la candidatura senatorial por Santiago, recaída en la persona del prestigioso político liberal señor Javier A. Figueroa".

Prestó la promesa de estilo el señor Juan Pablo Urzúa Puelma, quien pasó a incorporarse al Centro.

Se dió cuenta de la solicitud de admisión del señor José Zañartu Bernales.

Se levantó la sesión a las 24 horas.

La renuncia de la antigua mesa demócrata

Damos a continuación el texto de la renuncia de la mesa demócrata que presidía el diputado señor Adrián:

Honorable directorio:

Vuelta la calma y la cordura a los ánimos, y producido el feliz acuerdo para que en la mesa del Directorio tengan representación las dos corrientes en que estaba dividida la opinión, tenemos el agrado de presentar la renuncia de los puestos para que fuimos designados en el mes de Noviembre próximo pasado. Esta renuncia, que estaba resuelta presentarse desde el mes de Enero, no se había llevado a efecto por las incidencias conocidas y que decorosamente no podíamos aceptar, por la forma en que se habían producido.

La elección recaída en nosotros, por parte de nuestros amigos, en momentos de efervescencia partidarista, para puestos tan honrosos como difíciles de desempeñar, dada la situación del Directorio, hubimos de aceptarla, porque un deber de disciplina nos obligaba a respetar el veredicto de la mayoría de los directores generales.

Pero a pesar de la ardiente lucha mantenida dentro y fuera del Directorio, nos es satisfactorio dejar constancia, que la mesa en ningún momento, se apartó de su deber y aún en los momentos más álgidos de la efervescencia, cumplió, lealmente, su compromiso de proceder con la más absoluta corrección e imparcialidad, haciendo todo lo que estuvo de su parte para solucionar amistosamente las dificultades, como ha quedado explícitamente reconocido por el voto de aplauso propuesto por el senador don Malaquías Concha, y aprobado por la unanimidad del Directorio General.

Al resignar nuestros cargos, tendiendo el manto del olvido para todas las asperezas pasadas, hacemos votos muy sinceros porque la nueva mesa que se eligirá, dentro de poco, bajo los felices auspicios de la recíproca lealtad, realice una obra fructífera en bien del Partido, ya que a nosotros, por las circunstancias conocidas, no nos fué posible realizar.

La nueva mesa puede contar con nuestra decidida cooperación, siempre que no se aparte del marco estricto del reglamento y de los principios de nuestro programa político, dirigiendo siempre al Partido por la senda del más ascendrado liberalismo.

Mientras tanto, esperamos tranquilos el fallo de nuestros correligionarios del país, ajenos en su mayor parte, a estas luchas internas, que a nada bueno conducen, y estamos seguros de que las agrupaciones nos harán justicia, como ya lo ha hecho el Directorio General.

El país, y especialmente las clases trabajadoras, pasan por momentos de intensa agitación, que reclaman el eficaz concurso del Partido Demócrata, genuino defensor de los intereses del pueblo y por consiguiente, la nueva mesa tendrá amplio campo para sus actividades, encauzando todas sus energías en la defensa de los intereses del proletariado.

Reiteramos una vez más nuestros agradecimientos a los amigos que nos honraron con su confianza y al honorable Directorio por el voto de aplauso que tuvo la benevolencia de tributarnos.—**Vicente Adrián**, presidente.—**P. A. Fajardo**, 1.er vicepresidente.— **Bernardo Quiroga**, 2.o vice-presidente.— **A. Franco Z.**, tesorero.—**F. Guzmán A.** y **Clodomiro Figueroa**, secretarios.— Santiago, Marzo 25 de 1919."

Comitées de la Alianza Liberal

Para mañana Lunes, a las 14 horas, han sido citados los comitées directivos de la Alianza Liberal.

Se ocuparán, entre otros asuntos, de los incidentes producidos alrededor de la diputación vacante por el departamento de Concepción.

Partido Liberal Democratico

ASAMBLEA DE SANTIAGO.— El Viernes último celebró esta Asamblea sesión extraordinaria con el objeto de estudiar el proyecto de Reglamento interno que debe regirla y la actuación que debe asumir ante la próxima elección senatorial de Santiago.

Presidió don Moisés Vargas y asistieron el secretario, el tesorero y 145 asambleistas.

A indicación de don Félix Rocuant y de don Oscar Urzúa, se acordó tratar previamente de la elección de candidato a senador y dejar para después el estudio del Reglamento.

Se promovió un interesante debate en que tomaron parte gran número de asambleístas y formulándose distintas ideas con respecto a la conducta que debía asumir la asamblea ante la próxima elección.

Todos estuvieron de acuerdo en la necesidad de llevar un candidato del partido, pero en caso que esto fuera imposible estimaban unos que la asamblea debía quedar en libertad de acción; otros que en todo caso, y aún cuando no hubiera probabilidades de éxito, debía proclamarse a un correligionario aún cuando sólo fuera para disciplinar las fuerzas electorales, y otros que la asamblea debía depositar toda su confianza en lo que acordara sobre este asunto la comisión designada para ello por la Junta Ejecutiva del Partido en la seguridad de que representaría en la mejor forma las verdaderas conveniencias nacionales.

Terminada la discusión, se procedió a votar las indicaciones, aprobándose por unanimidad la siguiente, presentada por don Luis Merino Lizana y don Bolívar Risopatrón:

"La Asamblea Liberal Democrática de Santiago, considerando el derecho que le asiste para proclamar la persona de los candidatos a representar a la provincia en el Senado y en la Cámara y teniendo presente las difíciles circunstancias en que se desarrollará la próxima lu-
zalida, secretario".
cha senatorial, acuerda delegar sus facultades en la comisión nombrada con ese objeto por la Junta Ejecutiva del Partido, representándole sus fervientes anhelos de que se designe un candidato liberal democrático, en cuyo caso procedería a elegirlo y proclamarlo."

Partido Demócrata

AGRUPACION QUINTA NORMAL.—En la sesión celebrada por el directorio y la comisión electoral, el Viernes en la noche, se dió cuenta del nombramiento del comité directivo del Centro Demócrata Quidora y del vivo entusiasmo que reina en este sector por el acuerdo de llevar candidato propio, genuinamente y demócrata, en la próxima elección municipal.

Se recibieron numerosas adhesiones que garantizan un triunfo para la causa democrática.

Hoy Domingo tendrá lugar la anunciada conferencia en la Población Quidora. En ella tomará parte el Centro Guerrilleros de la Democracia y concurrirán diversos centros de propaganda de la capital y comunas rurales.

Usarán de la palabra, además del conferencista, el presidente del Centro Ecuador, el secretario general de la agrupación y don Carlos Flores, de Quidora.

El desfile partirá de Ecuador 4 285 a las 15 horas y recorrerá toda la comuna.

CENTRO DEMOCRATA PENQUISTA.—Cítase para hoy Domingo, a todos los socios de este Centro, a una reunión que se efectuará en Rosas 1049, a las 15 horas para tratar sobre las elecciones a diputado por Concepción.

PARTIDO DEMOCRATA DE LA 3.a COMUNA. — Cítase al comité a sesión para el Domingo 30 del presente mes, de 9 a 10 horas.

COMITE PRO-TORREALBA.—Con motivo de haberse arreglado satisfactoriamente las dificultades internas en el Directorio General, este comité pide la ayuda de todos los correligionarios, ya sean doctrinarios o reglamentarios, para proseguir con mayor rapidez los trabajos iniciados. Se ruega, además, que las personas que tengan listas en su poder, las lleven mañana con el dinero recolectado para dar a la publicidad el total de lo erogado hasta ahora.

Se cita con este objeto a junta general para mañana Lunes, a las 21 horas, en el local de la Federación de Chauffeurs, Miraflores 136, al llegar a Moneda.

CENTRO GUERRILLEROS DE LA DEMOCRACIA. — A todos los obreros y correligionarios que han ofrecido su concurso para la jira de propaganda y conferencia política que el Centro Guerrilleros de la Democracia realizará hoy en la Comuna Quinta Normal, se les ruega se sirvan concurrir a las 14.30 horas, al local del Partido Demócrata, Rosas 1049, para de ahí salir escoltando el estandarte de los Guerrilleros hasta el punto de reunión, con los hermanos de la Comuna Quinta Normal que lo es en la Avenida Ecuador 4285.

Se recomienda la asistencia a todos los demócratas, a los Centros congéneres y a las comunas rurales.

CENTRO DEMOCRATA COMUNA YUNGAY. — Cítase a junta general para hoy Domingo 30, a las 13 horas.

Para elegir un secretario, y muy especialmente ponerse de acuerdo con la agrupación sobre las inscripciones electorales y exigir de nuestros representantes parlamentarios que concurran a defender nuestro derecho. Local, Mapocho esquina de Julio Bañados.

COMUNA QUINTA NORMAL. — CANDIDATOS A MUNICIPALES. — Hoy a las 15 horas, tendrá lugar una reunión de los electores, partidarios de los candidatos a municipales señores Nicanor Zelada y Pedro P. Horta.

La Asamblea tendrá lugar en el local de la secretaría de la Liga de Acción Cívica, Avenida Ecuador N.o 4601.

PARTIDO DEMOCRATA 5.a COMUNA. — Cítase a asamblea general para hoy Domingo 30, a las 15.30 horas, en Pinto 1668.

Tabla:

1.o Recepción del nuevo Directorio;
2.o Formación Centro 5a Comuna;
3.o Preparar los trabajos electorales candidatura a senador y varios asuntos pendientes.

Ruégase la asistencia a los señores directores electos: presidente, don Salvador Espina; secretario, don Daniel Castro; tesorero, don Luis A. Caroca; directores, señores Juan Castro y Pedro Véliz.

CENTRO DEMOCRATA "ECUADOR". — Cítase a todos los correligionarios y demás adherentes que simpaticen con los ideales democráticos, para hoy Domingo, a las 15 horas, en nuestra secretaría Ecuador 4285, para esperar a los señores que componen la propaganda del Centro Guerrilleros de la Democracia, que en seguida nos dirigiremos al punto de nuestro objeto.

El local de este acto de civismo será la casa de nuestro correligionario don Alejandro Pavez, en Las Acacias N.o 350, sector de Quidora.

Ensayo de una nueva industria

Como chilenos, y entusiastas del siempre creciente desarrollo en nuestro país de nuevas industrias, nos halaga ver expuesto en una vidriera de la calle Compañía 1038 frente a la galería Calliz que con el mejor éxito se ha experimentado en el fundo de don Luis Aníbal Barrios el cultivo del arroz, por los señores Ramón Díliz y Luis González, que según datos están contraídos desde dos años en la experimentación de dicho cultivo, y que ahora pueden estar felices del éxito obtenido.

Sabemos que han tenido halagadoras ofertas de algunos de sus compatriotas para el establecimiento en nuestro país de tal industria, y aplaudimos la iniciativa de estos señores, quienes tendrán la satisfacción de ver coronados sus esfuerzos; lo que abrirá para nosotros nueva orientación en la industria agrícola, que hasta ahora ha sido rutinaria y no consecuente al desarrollo ya alcanzado por la Industria Agrícola de nuestros vecinos.

1560-25-C

Necesito Urgente
Casa en altos, aparente para oficina comercial, en el radio: Moneda, Catedral, San Antonio, Morandé.
Dirigir ofertas a CASILLA 2067. 30-C

Las madres que crían y se ven en dificultades, deben acudir sin demora al
GALEGACTOL
Producto a base vejetal, de gran eficacia. Pídalo en todas las boticas.
LABORATORIO CHILE
Av. Ecuador 3575—Santiago

OSCAR BEZANILLA
DENTISTA
Antisepsia completa. Trabajos rápidos, sólidos, modernos. Hora fija. Plaza Yungay. Libertad 666.

Dr. Gustavo Cerda López
DENTISTA
Atiende su clientela desde el 20 de Marzo. A. Prat 1548.

LA SIGNESE
AVISA a su distinguida clientela que ha recibido una nueva remesa de
Modelos Importados
Los precios serán, como siempre, fuera de toda competencia.
Alameda Esq. Estado 31-C San Isidro 80

INFORMACIONES DEL EXTERIOR

Servicios de NUESTROS CORRESPONSALES ESPECIALES, vías Eastern y Colón, y de "The Associated Press", vía Colón.

Los dirigentes aliados se ocupan del estudio de la enmienda de la Liga de las Naciones que propusieron los norteamericanos en salvaguardia de la Doctrina Monroe

ALEMANIA RESPONDE A LA ENTENTE ACERCA LAS EXIGENCIAS RELATIVAS A LA ENTREGA DE DANZIG A POLONIA

Indica los puertos de Koenisber, Libau o Memel para que sirvan a dicha República como salida al mar.

El Gobierno alemán decide requisar todos los títulos, bonos y otros valores para pagar los víveres que se enviarán al país en virtud del acuerdo de Bruselas

Hay noticias sobre nuevos disturbios populares ocurridos en Budapest, donde se habrían producido saqueos y otros excesos en diversos barrios

Persiste la gravedad de la situación obrera en España, pero el orden, salvo pequeños incidentes aislados, no ha sufrido alteraciones de importancia

LA RESPUESTA DEL PAPA A UNA SOLICITUD DEL CARDENAL HARTMAN

COPENHAGUE 29. — La "Volks Zeitung" de Colonia, reproduce la respuesta autógrafa del Papa a la solicitud del cardenal Von Hartman, arzobispo de Colonia, en el sentido de que el Pontífice interponga su influencia para conseguir la libertad de los prisioneros de guerra alemanes.

Según esa publicación, el Papa Benedicto, en su respuesta, declara que lo ha consultado con un "eminente personaje".

El "Berlin Lokal Anzeiger", refiriéndose a esa correspondencia, asegura que ese eminente personaje es el Presidente Wilson, y que el Papa cree que ese personaje participa de los deseos de los alemanes y que se inclina a apoyarlos.

EL INTERCAMBIO DE NOTAS ENTRE EL GENERAL NUDANT Y EL GOBIERNO ALEMAN

BERLIN 29. — El "Lokal Anzeiger" de Berlín, estima que el intercambio de notas entre el general Nudant y el Gobierno alemán, referente a Danzig, de producir una situación muy seria, pues las notas de ese general no obedecen a otro propósito que obtener la entrega de Danzig a los polacos. El diario mencionado aconseja al Gobierno no ceder una pulgada del territorio.

El "Zeitung Ammittag", declara que la Entente, en su declaración, demuestra tener los sesos trastornados por lo que ocurre en Hungría.

LA SITUACION DE ITALIA EN LA CONFERENCIA DE PAZ

ROMA, 29.— En los círculos políticos se cree que la situación de Italia en la Conferencia de Paz ha mejorado mucho.

Los delegados norteamericanos

y el Consejo de los Cuatro

PARIS, 29.— Cunde entre los delegados norteamericanos a la Conferencia de Paz el sentimiento de que el Consejo de los Cuatro, no puede realizar ningún progreso hacia la solución de las graves cuestiones sobre las cuales debe fundarse el Tratado de Paz.

Toda la semana pasada ha sido virtualmente perdida, o más bien marcada por una serie de avances y retrocesos que sólo sirven para irritar a aquellos miembros que desean ardientemente la solución de los diferentes problemas.

El Viernes en la tarde, cuando se pensaba haber llegado a un acuerdo sobre la cuestión de las reparaciones, se perdió todo el terreno ganado, debido a la introducción repentina, por una de las partes interesadas, de una base enteramente nueva de solución. Con referencia a la cuestión de las reparaciones se retrocedió hasta las reclamaciones primitivas, que ya habían sido reconocidas como excesivas e impracticables por la mayoría del Consejo. Es claro que con semejante procedimiento no se divisa una solución próxima.

Los delegados norteamericanos estiman que debería insistirse en lo aprobado y si se requiere aún la adopción de esa legislación solicitar la clausura.

LA POLITICA MILITAR DE LOS ESTADOS UNIDOS

WASHINGTON 29. — Mr. March ha anunciado que los recientes acontecimientos de Hungría no influirán en la política militar de los Estados Unidos. El Departamento de Guerra ha sido informado de ello.

Declaró que el regreso de las tropas de Francia se prosigue con la misma rapidez, de acuerdo con el esquema original que fija en 200,000 el número que debe regresar cada mes, y nada podrá intervenir en ese movimiento.

OPINION FAVORABLE A LA DESIGNACION DE GINEBRA COMO SEDE DE LA LIGA DE LAS NACIONES

PARIS 29. — Se ha indicado que Ginebra será recomendada como sede oficial de la Liga de las Naciones.

La comisión que trata de este asunto celebró sesión hoy. Aunque no se ha hecho ningún anuncio oficial, parece que hay entre los miembros de la comisión una tendencia a favor de Ginebra, basándose en la posición neutral de Suiza.

ORGANIZACION DEL EJERCITO AMERICANO DE PAZ

WASHINGTON, 29.— Una orden del general Mach, publicada hoy, provee a la organización de un ejército popular en tiempo de paz, con una fuerza de 509.000 soldados y oficiales, de acuerdo con una base que se aleja radicalmente del ejército de antes de la guerra.

Esta organización absorberá todas las guardias nacionales regulares y ejército nacional y perpetuará la designación numérica y los nombres de las unidades que se distinguieron especialmente durante la guerra.

VAPORES ALEMANES ENTREGADOS A LOS ESTADOS UNIDOS.

COWES 29. — Los vapores alemanes "Graaf Waldersee" y "Kaiserin Augusta Victoria", partieron hoy en dirección a Brest, con tripulación norteamericana.

El "Zeppelin" y el "Prinz Friedrich Wilhelm", llegaron, y serán entregados a los norteamericanos.

OPINION FAVORABLE A LA LIGA DE LAS NACIONES

NUEVA YORK 29. — Con la declaración de que las negras nubes del maximalismo oscurecen el cielo de Italia, Francia e Inglaterra, el editor del "Independent", Hamilton Holt, que ha vuelto recientemente del Congreso de Paz, asegura que ante el maximalismo no hay otra alternativa que la creación de la Liga de las Naciones, agregando:

"Un francés eminente me dijo que si nuestro Senado no ratifica este tratado, habría en Europa una revuelta que sería semejante a una erupción volcánica".

LA REINA DE RUMANIA PIENSA VISITAR LOS ESTADOS UNIDOS

WASHINGTON, 29.—El Embajador Mr. Davis ha comunicado al Departamento de Estado que la Reina María, actualmente en Londres, ha expresado sus agradecimientos por las múltiples invitaciones que recibe para visitar la América del Norte y ha declarado que piensa ir allá en un porvenir muy próximo, aun cuando al terminar su presente visita a Londres regresará a Rumania.

CUERPO AUXILIAR DE EJERCITO QUE SERA MANTENIDO EN GRAN BRETAÑA DURANTE LA PAZ

LONDRES, 29.—Se ha anunciado oficialmente que se ha decidido que el cuerpo auxiliar del ejército de la Reina María, que trabajó espléndidamente en la guerra, será mantenido durante la paz como una parte de la organización del ejército.

La enmienda norteamericana

A LA CONSTITUCION DE LA LIGA DE LAS NACIONES

PARIS, 29.—Se cree que la corrección norteamericana a la Constitución de la Liga de las Naciones, referente a la doctrina Monroe, ha sido presentada al Consejo de los cuatro para su dictámen final.

Cuando esa corrección fué presentada en la última sesión de la Comisión de la Liga de las Naciones, un obstáculo inesperado surgió obligando a postergar su solución. Este obstáculo no emanaba de una objeción que fuese precisamente contra la doctrina misma, pero se observó que una enmienda tan general en sus términos podía incluir a otras doctrinas, las que encontrarían fuertes objeciones entre los Dominios Británicos.

OPINION DEL SENADOR HITCHCOCK SOBRE LA APROBACION DEL TRATADO DE LIGA DE LAS NACIONES

WASHINGTON, 29.— El senador Hitchcock, ex-Presidente del Comité de Relaciones Exteriores del Senado, ha manifestado su creencia de que la Comisión de París no hará cambios importantes en el proyecto de Liga de las Naciones; y que el Senado ratificaría el tratado, aunque no tuviera una disposición que se refiriera especialmente a la doctrina Monroe.

CONFERENCIA DEL MINISTRO DE MARINA DE LOS ESTADOS UNIDOS Y DE LOS ALMIRANTES BENSON Y WEMYSS

PARIS, 29.— El Ministro de Marina de los Estados Unidos, Mr. Daniels, y los almirantes Benson y Wemyss tuvieron una larga conferencia.

Se entiende que se discutió la cuestión de la disposición de los buques de guerra alemanes. Sin embargo, no se llegó a un acuerdo respecto a los buques.

También se tomaron en consideración algunos otros asuntos, referentes a la política naval.

NOBLES BRITANICOS PRIVADOS DE SU CALIDAD DE PARES DEL REINO

LONDRES, 29. — El duque de Albany, el duque de Cumberland, y el vizconde Taafe, que adhirieron al enemigo durante la guerra, han sido privados de su calidad de Pares del Reino Unido, por orden del Rey.

Las reuniones del Presidente Wilson

CON LOS PREMIERS DE LA ENTENTE

Precauciones tomadas para mantener el secreto sobre la hora en que se verifican

PARIS, 29. — Se han redoblado las precauciones destinadas a resguardar al Presidente Wilson y a los premiers de la Entente en su conferencia diaria.

Con tanto cuidado se han llevado las cosas, que ni aún el jefe del servicio secreto norteamericano está informado de cuándo tienen lugar las reuniones.

Hasta ahora los diarios habían informado de los movimientos de los círculos oficiales, lo que daba como resultado que la muchedumbre se reunirá invariablemente a presenciar la llegada de los que iban a reunirse.

Para la sesión de ayer no se anunció la hora en que iba a verificarse, y los premiers de la Entente llegaron a reunirse en la "Casa Blanca", al parecer casualmente.

No ha habido ningún incidente especial que haya provocado este cuidado extraordinario, pero es evidente que el pueblo de París estaba demasiado al corriente de la hora y lugar de las reuniones: este hecho fué causa de la determinación de adoptar una medida que redujera a su mínimum las probabilidades de algún peligro.

LOS PROBLEMAS SOCIALES

LA REFORMA ELECTORAL EN EL JAPON

Acuerdos de la Dieta

WASHINGTON, 29.— El Departamento de Estado comunica que las nuevas leyes aprobadas por la Dieta Japonesa, que fué aplazada el Jueves, incluye la Ley de Elecciones, según la cual dos millones y medio de personas obtendrán derecho a voto en vez de el millón que puede votar de acuerdo con la ley actual.

La Dieta aprobó los presupuestos sin modificaciones, como también algunas importantes medidas del Gobierno.

LOS PROBLEMAS ECONOMICOS DE LA PAZ

DISMINUCION DEL CONSUMO DE LANA EN EL MES DE FEBRERO

WASHINGTON 29. — Los manufactureros han usado en el mes de Febrero menos lana que en ningún otro anterior, desde que se hacen los anuncios por la Oficina del Departamento de Agricultura.

La Oficina ha anunciado que el consumo de Febrero ha sido de 27.500,000 libras, comparadas con 63.700,000 en el mismo mes del año anterior.

Las huelgas y la dificultad que han tenido los pequeños fabricantes para comprar lana, a causa de las ventas al contado hechas por el Gobierno, han sido las principales causas de este menor consumo.

LA COMISION FINANCIERA ALEMANA SE DIRIGE A FRANCIA

BERLIN 29. — La comisión financiera alemana salió ayer Viernes de Weimar, con destino a Francia, con plenos poderes e instrucciones.

Los delegados financieros alemanes se reunirán con los representantes del Consejo Supremo Económico en Compiegne, algunas veces a la semana.

Una parte de la prensa está convencida, por el tono empleado por la Entente en su invitación, que la misión financiera alemana tendrá que entender en cuestiones de una importancia considerable y se le considera como un eslabón financiero y político regular y permanente que mantendrá en comunicación el Consejo Económico y la delegación alemana a la Conferencia de Paz.

Se anticipa que esas importantes cuestiones económicas y financieras servirán de guía a las negociaciones políticas que tiene a su cargo la delegación a la Conferencia de Paz.

LOS VALORES EMITIDOS POR EL GOBIERNO PROVISORIO DE ARCANGEL

LONDRES 29. — El Viernes se ha publicado un decreto que prohibe importar al Reino Unidos, a menos de obtener una licencia de la Tesorería, cualquiera clase de valores emitidos por el Gobierno provisorio de Arcángel.

INAUGURACION DE LAS BARRACAS DEL "TRIANGULO ROJO" PORTUGUES

LISBOA 29.— El Viernes fueron inauguradas las barracas del "Triángulo Rojo" portugués con una fiesta brillante en la que el Ministro norteamericano Mr. Brich, exteriorizó la labor de la Cruz Roja y la valentía demostrada por los soldados portugueses.

Entre los asistentes a la inauguración se encontraban el premier, los ministros de Guerra y Marina y las misiones aliadas.

Centenares de marineros norteamericanos, pertenecientes a las tripulaciones de los barcos de guerra surtos en el puerto, fraternizaron con los soldados portugueses.

LA REQUISICION DE VALORES EN ALEMANIA

Lista de los que deberán ser entregados al Gobierno

BERLIN, 29.— La "Norddeutsche Zeitung" ha publicado la lista de los valores que el Gobierno ha decretado que sean entregados, con el fin de ayudar a pagar los alimentos que llegarán a Alemania.

Esta lista incluye los bonos de 33 ferrocarriles extranjeros. Los bonos serán adquiridos a la par o por sobre ella.

En la lista también figuran 19 emisiones de bonos de la República Argentina, cinco del Brasil, seis de Chile, seis de China, dos de Gran Bretaña, dos de Francia, dos del Japón, cuatro de Italia, cinco del Portugal, y una de Siam.

Los extranjeros residentes en Alemania, y que sean dueños de bonos, no tendrán la obligación de entregarlos ni registrarlos; y podrán exportarlos, siempre que prueben que los han adquirido antes del 4 de Marzo de este año.

El Gobierno ha tomado las precauciones necesarias para evitar la transferencia ilícita de los bonos de propiedad alemana a extranjeros, transferencia que serviría para evitar la confiscación de los bonos.

Los dueños serán pagados en proporción al monto de la indemnización pedida por los aliados.

LA SITUACION EN RUSIA

LAS TROPAS LETONAS DERROTAN A LOS MAXIMALISTAS

ESTOCOLMO 29. — Después de una violenta batalla a lo largo del ferrocarril de Mitau a Tukkum, las fuerzas letonas derrotaron a los maximalistas, y ocuparon a Kemmern y Kainzem, a veinte millas al sur de Riga, según informaciones llegadas de Libau.

UNA VICTORIA DEL GENERAL KOLCHAK

LONDRES 29. — Un despacho de Omsk anuncia que el ejército del general Kolchak, después de un brillante ataque y encarnizado combate, se volvió a apoderar de Ufa, que, recientemente, había sido ocupada por los maximalistas.

El ejército rojo corre ahora peligro de ser rodeado.

LA SITUACION DEL GOBIERNO MAXIMALISTA

ESTOCOLMO, 29.—Según noticias procedentes de Petrograd, en la reciente Conferencia maximalista, el Ministro de Educación Lunacharsky confesó francamente que la posición del Gobierno maximalista llegaba a ser completamente intolerable.

El Ministro confesó que los socialistas tenían conciencia de que muchos de los círculos que sirven de base a los maximalistas están bamboleándose.

Admitió igualmente que el bloqueo económico de los aliados era el peor enemigo de los maximalistas y predijo el fin del maximalismo a menos que se levantara el bloqueo. Dijo que debido a las privaciones físicas causadas por la falta de pan, carbón y materias primas, era natural que se produjera descontento contra el Gobierno y se le acusara de ineficiencia.

LOS NUEVOS ESTADOS LIBRES

EN FAVOR DE UNA ALIANZA CON LA ENTENTE

VARSOVIA 29. — La Dieta polaca aprobó hoy por unanimidad el proyecto en favor de la pronta celebración de convenciones económicas y militares con la Entente. Se notó un gran entusiasmo durante la votación.

INSTRUCCIONES DADAS AL MARISCAL FOCH

PARIS, 29.— El Consejo de los Cuatro dió hoy instrucciones al mariscal Foch, con respecto a la situación producida en Danzig. Es probable que esas instrucciones no se den a la publicidad mientras no sean conocidas por Alemania.

EL BOMBARDEO DE LEMBERG

PARIS, 29.— Según un mensaje trasmitido por el corresponsal de la Agencia Havas en Varsovia, los ukranianos habrían bombardeado a Lemberg desde el Lunes hasta el Jueves.

El número de los muertos se hace subir a varios cientos, diciéndose que el de los heridos es mucho mayor.

LA NOTA DE LOS ALIADOS REFERENTE AL DESEMBARCO DE LOS POLACOS EN DANZIG

PARIS 29. — M. Marcel Hutin declara en "L'Echo de París", que la reciente nota enviada por los aliados a la comisión de armisticio de Spa, con referencia al desembarco de los polacos en Danzig, no tiene el carácter de ultimatum que le ha dado un diario de Berlín.

La respuesta del Gobierno alemán

A LA NOTA DE LOS ALIADOS

BERLIN 29. — La respuesta del Gobierno a la nota de los aliados solicitando que se permita el paso hacia Polonia de las divisiones polacas mandadas por el general Heller, por Danzi, fué redactada después de haberse agotado las deliberaciones de los jefes de partido.

La respuesta declara que, según las cláusulas del armisticio, Alemania está obligada únicamente a facilitar a los aliados el libre acceso al Vistula para que puedan mantener el orden en el territorio del ex-Imperio ruso.

La nota respuesta hace en seguida referencias a la jornada de Paderewsky, diciendo que sus grosera violación de la hospitalidad que se le brindaba en territorio alemán, fué la señal de la sublevación y de la guerra civil.

Más adelante expone que la gran mayoría de los alemanes en el oeste de Rusia han hecho demostraciónes que indican que desean oponer la fuerza a los ataques de los polacos y declara que, debido a la guerra civil que se produciría, el frente oriental alemán contra el maximalismo ruso, peligraría.

La comunicación solicita finalmente se le informe acerca de la composición de las fuerzas del ejército del general Heller, la fecha de su desembarco y su itinerario hacia Polonia, preguntando, además, cuáles son las garantías que ofrecen los aliados de que ese ejército no tomará parte en las demostraciones polacas o en una posible insurrección polaca.

LOS ALEMANES REFORZARIAN LA GUARNICION DE DANZIG

PARIS 29. — Hoy día se han recibido noticias anunciando que los alemanes están reforzando la guarnición de Danzig, lo que indicaría que tienen intenciones de oponerse a las resoluciones de la Conferencia de Paz, con respecto a ese puerto.

Respuesta de Alemania a los aliados

ACERCA DE LA SALIDA AL MAR PARA POLONIA

Se propone el uso de los puertos de Koenigsberg, Memel o Libau

COPENHAGUE, 29.—El texto completo de la respuesta de Alemania a los aliados, en lo relativo al desembarco de los polacos en Danzig, demuestra que Alemania en el armisticio con los aliados no se comprometió a dar libre acceso al ejército polaco en la Prusia Occidental.

La respuesta dice que desde la celebración del armisticio, la situación en Posen, la Prusia Occidental y Danzig han cambiado por completo.

Los alemanes proponen los puertos de Koenigsberg, Memel o Libau, diciendo que se proporcionarán todas las facilidades necesarias para el desembarco del ejército del General Haller, en dirección a Polonia.

La respuesta agrega que desde el punto de vista de las facilidades ferroviarias, el camino desde estas ciudades lleva más rápidamente a su destino, y no es causa de interrupciones en la importación de los artículos alimenticios para Polonia.

LA SALIDA AL MAR PARA POLONIA

Comentarios alemanes acerca de la respuesta dada por el Gobierno a la Entente

COPENHAGUE, 29.—El "Berliner Tageblatt" dice que todos los partidos en la Asamblea de Weimar aprobaron la respuesta dada por el Gobierno a la Entente, en lo que se refiere al desembarco de los polacos en Danzig.

En general, los diarios apoyan la política del Gobierno. El "Vorwaerts" dice que el recibimiento dado por Hungría a la nota de los aliados debería haber enseñado a éstos que es no solamente una inhumanidad, sino una tontería, tratar como esclavos a los adversarios derrotados, a los cuales puede imponérseles cualquiera humillación.

La "Tages Zeitung" dice que en su espíritu la nota demuestra que la Entente desea absolutamente aplastar a Alemania. El "Tageblatt" cree que la petición de los aliados se asemeja a la forma en que comienza su acción toda política arrogante y de opresión.

LOS ALEMANES FORTIFICAN DANZIG

LONDRES, 29.—Informaciones recibidas en esta ciudad hacen saber que los alemanes están reforzando la guarnición de Danzig y montando cañones a lo largo de la costa prusiana, cerca de ese puerto.

ACUERDO ENTRE BRITANICOS Y NORTEAMERICANOS RESPECTO A LA SALIDA AL MAR PARA POLONIA

LONDRES, 29. — La Agencia Reuter, en conformidad a noticias recibidas de París, anuncia que los delegados de los Estados Unidos a la Conferencia de paz están listos para convenir con los delegados británicos en su opinión relativa al "corredor" polaco hacia Danzig.

LA AMERICA LATINA ANTE LA PAZ

EL COMERCIO ENTRE ESTADOS UNIDOS Y LA AMERICA DEL SUR

BUFALO, 29.—El doctor Aughin Baugh, Presidente del Departamento de Comercio Exterior de la Universidad de Nueva York, dijo anoche que era necesario hacer desaparecer la idea, divulgada por las agencias europeas en la América Latina, de que los Estados Unidos son un coloso que la está mirando con ojos ávidos, esperando un pretexto para controlar los negocios de la América del Sur.

Manifestó cuáles eran los principios fundamentales para el desarrollo del comercio exterior, cómo era el establecimiento de una cadena de bancos que cooperaran con las instituciones nacionales y con la marina mercante nacional.

LA REVOLUCION CENTRO-EUROPEA

LENINE ENVIA UN PROYECTO DE CONSTITUCION A LA COMISION CONSTITUCIONAL HUNGARA

PARIS, 29.— Según un despacho del corresponsal de "L'Information", trasmitido desde Viene vía Zurich, Lenine ha enviado a la Comisión Constitucional húngara un borrador de Constitución.

EL NUEVO SISTEMA DE IMPUESTOS EN ALEMANIA

BERLIN 29. — Después de hacer notar que el nuevo sistema de impuestos tendrá que esperar el Tratado de Paz, el Ministro de Hacienda, Schiffer, declaró que Alemania encararía sus pagos en la siguiente forma:

Primero, su deuda anterior a la guerra y los créditos suministrados por los países neutrales; segundo, su deuda de guerra interna y tercero, la indemnización de guerra que pueda tener que pagar.

Mientras no se conozca el monto de la indemnización que habrá de pagarse, la legislación de los impuestos no se extenderá más allá de las líneas generales.

Insistió en la necesidad de pagar las antiguas obligaciones debido a la urgente necesidad de crédito con el cual el país podrá rehabilitarse y declaró que todo el mundo sabía que el alza de la moneda dependería especialmente de los impuestos directos e indirectos.

Advirtió al público que los impuestos se extenderían a un grado hasta ahora desconocido en Alemania, tasándose igualmente a la propiedad, ambas medidas con el objeto de conseguir la valorización de la moneda.

Esa valorización tendrá también un efecto económico en los

Fraguas portátiles con ventilador,
fuelles, bigornias, taladros a mano
y a fuerza motriz, tubos de acero
para calderos, espandidores para tubos.

Morrison & Co.
AHUMADA 65, 67 Y 77. — CASILLA 212.
SANTIAGO

LO QUE UD. NECESITE EN
ACCESORIOS PARA AUTOMOVILES
Encontrará en nuestro Almacén a precios económicos
DESCUENTOS A COMERCIANTES

Importadores: CHARME Hnos DELICIAS esq. DIECIOCHO

Neumáticos LEE Impinchables
Evitan muchas molestias, prestan la mayor comodidad y seguridad
y resultan los más económicos
TENEMOS EN EXISTENCIA TODAS LAS MEDIDAS

Loterias 100,000
pesos argentinos, es el premio mayor en cada uno de los dos próximos sorteos de la Lotería Nacional Argentina que se verificarán los días
8 Y 15 DE ABRIL DE 1919
El billete ENTERO vale $ 25 argentinos, 60 chilenos o 55 francos; cada QUINTO de billete a $ 6 argentinos, $ 15 chilenos o 14 francos.
Estos billetes deben solicitarse de preferencia a la conocida y acreditada casa
E. TURRI.
Galería Guemes 3 - BUENOS AIRES

CONVALECIENTES
Si queréis recobrar vuestras fuerzas perdidas, tomad el jarabe HIPOFOSFITOS SALUD que es reputado el mejor de los reconstituyentes y esta aprobado por la REAL ACADEMIA DE MEDICINA. 28 AÑOS DE VENTA CON EXITO CRECIENTE.
AVISO: Rechácese el frasco si no se lee en la etiqueta exterior con tinta roja "Hipofosfitos Salud".
BOTICA DEL INDIO. — AHUMADA ESQUINA DELICIAS

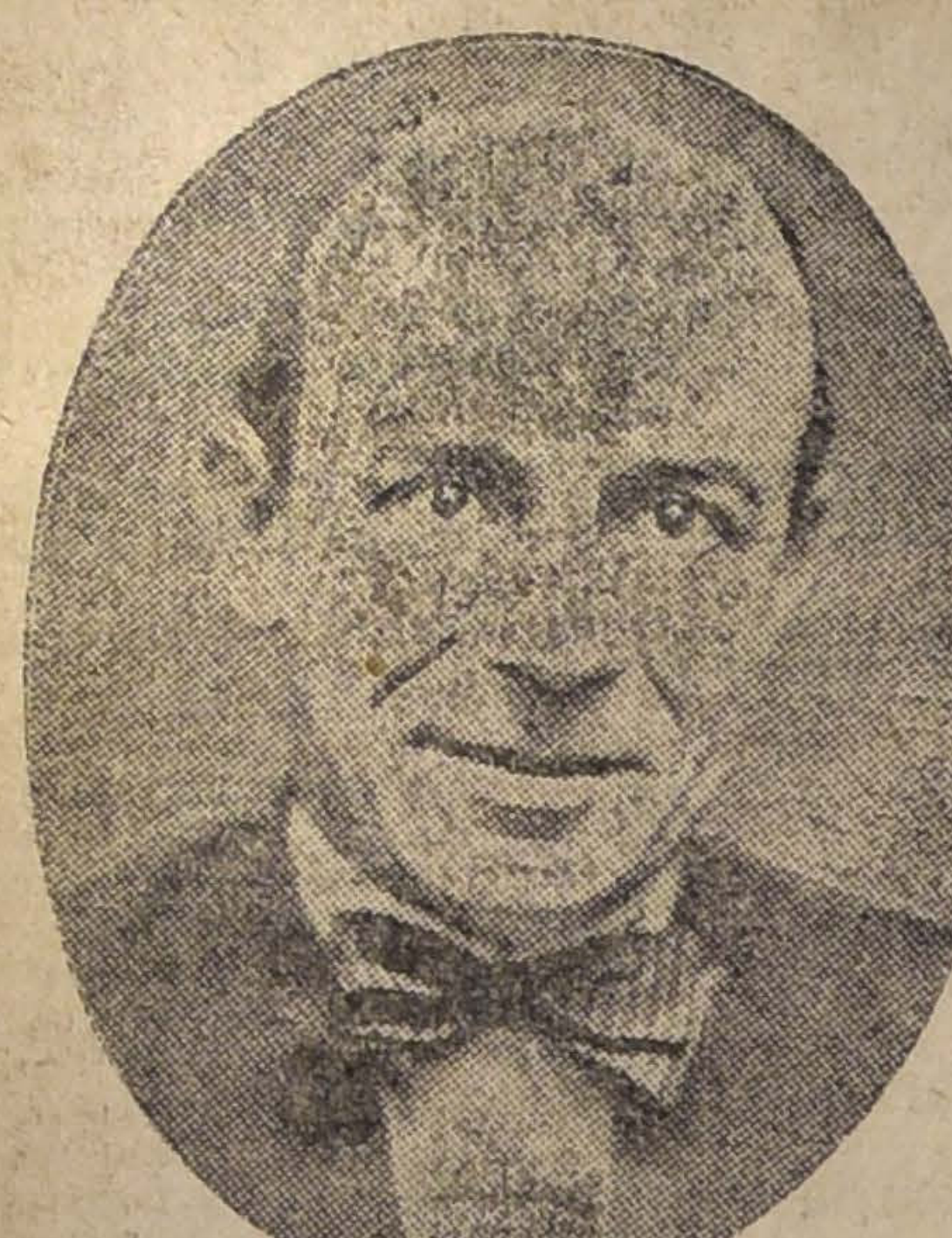

GRANDIOSO TRIUNFO DEL
·ELIXIR - VIVES·

Unico específico conocido hasta la fecha que hace salir cabello. Evita su caída y mata la caspa y cualquier infección del cuero cabelludo.
No hay discusión posible referente a los maravillosos resultados que está dando.

DAMOS A CONTINUACION LOS CERTIFICADOS DE SANTIAGO, Y QUE PRUEBAN HASTA LA EVIDENCIA LAS BONDADES DEL INCOMPARABLE ESPECIFICO:

CERTIFICADOS

Señor Ramón Vives.— Presente.— Muy señor mío: Con la presente tengo el agrado de comunicar a usted mi opinión sobre su Elixir para el cabello: Después de haber seguido durante un mes el tratamiento que hace aplicar usted en su establecimiento, considero que su remedio es eficaz al fin que se propone, pues he notado desde las primeras aplicaciones que disminuye la caída del pelo, desaparece la caspa y la transpiración del cuero cabelludo, principiando luego el pelo a tomar mayor vigor.

Es cuanto puedo decir a usted para los fines que le convengan.

Saluda a usted S. Atto y SS.—**Carlos Nieto C., Casilla 1317.**—Santiago, III-1.o-1919.

"Santiago, 13 de Marzo de 1919.— Señor Ramón Vives.— Presente.— Muy señor mío: Como quiera que el específico de usted titulado Elixir Vives, lo he usado por espacio de 20 días, con resultados satisfactorios y a su vez usted me pide que así lo consigne en carta, cumplo gustosa su deseo, reiterándome atenta. —**Hortensia Aspillaga,** S. C. Egaña 540.

"CERTIFICADO"

Los abajo suscritos, que hemos recurrido donde el señor Ramón Vives en busca de remedio para la caída del pelo, calvicie y caspa persistente, por voluntad propia, certificamos: que hemos usado el específico llamado ELIXIR VIVES con resultados verdaramente sorprendentes, pues a los calvos nos ha salido pelo en forma apreciable, y a los que sufrimos de caspa y caída de pelo, nos ha mejorado, sólo con pocas fricciones, de los males que sufríamos; por lo tanto, podemos garantizar el ELIXIR VIVES como el específico mejor, conocido hasta la fecha, para tratar todas las enfermedades del cabello y cuero. cabelludo, además, declaramos que el citado señor VIVES nos ha estado haciendo fricciones completamente gratis hasta el momento que nos hemos convencido personalmente de los resultados verdaderamente maravillosos del citado medicamento y para constancia de todo lo expresado, firmamos la presente en Santiago de Chile, 5 de Marzo de 1919.— J. Ernesto Marín, Toesca 1260.— C. Wilson, Sto. Domingo 1260.— Ricardo Pérez, San Diego 378.— Valentín Quir, Compañía 2789.— C. Merino, Prat 440.— R. Posel, Santa Rosa 365.—J. A. Martínez, Ahumada 357.— R. Cornejo M., Independencia 1669.— J. Manso, Prat 579.— Justiniano Contreras, Alameda 3775.—R. P. Rumen.—Julio M. Valero, Hotel Español.— M. Mayo, Teatinos 653.— Mercedes de Torres, Lira 62.— B. J. G. Rivera, Bandera 665.— José del Valle N., Moneda 1518.— B. Riveros P., A. Prat 240.— Amelia Vial, Casilla 711.—Manuel Rigué, Centro Catalán.— Bernardo Lueje, Portal Mac-Clure 229.

Santiago, 1.o de Marzo de 1919.— Doctor señor Ramón Vives.— Estimado doctor: Nos es altamente satisfactorio manifestarle que en las pocas aplicaciones que se nos ha hecho de su Elixir para el pelo, hemos podido constatar, en primer término, la casi absoluta cesación de caída del cabello, que en nuestros casos era abundante; y en segundo lugar, una manifiesta robustez del cuero cabelludo, signo precursor, posiblemente, de que vendrá nuevo pelo.

Por tan espléndidas condiciones de su tónico, nos hacemos un deber en comunicárselo, como un justo estímulo a sus esfuerzos y como una manifestación de agradecimiento de sus Attos. y S. S.— **Agustín Rojas.— M. González O.**— Dirección: Plaza Hotel.

Iquique, Agosto 20 de 1918.—Señor Ramón Vives.— Presente.—Estimado señor: Cumplo gustoso con el deber de manifestarle que mediante el uso de dos frascos de su Elixir he sanado de una antigua afección al cuero cabelludo que me producía caspa y caída de pelo, al mismo tiempo han brotado en mi cabeza cabellos nuevos.

Saluda a usted Atto. y S. S.— **F. Subercaseaux del Río."**

CERTIFICADO DEL NOTARIO DE HACIENDA

Certifico que doña Elena de Guederliaga de H., doña Ana Romero, doña Ana Martín, doña Mercedes de Garrido, doña Oriona A. de Bernales, don Diógenes Peñafiel, don Francisco García R., don Adolfo Rehren, don Carlos Alvarellos, señor Capitán Héctor Pinto, don Ricardo Sother, don Jorge Brenner, don Florencio Valenzuela, don Frederich Aher, don Manuel J. Toledo, don Arturo Pizarro y don Alejo Rovira, firmaron ante mí.— Iquique, 20 de Setiembre de 1918.— (Firmado).—F. Subercaseaux del Río.— (Hay un sello).

El señor Intendente de la Provincia.

El que suscribe, Intendente de Tarapacá, certifica la autenticidad de la firma que antecede el Notario Público y de Hacienda y Conservador de Bienes Raíces de este departamento, don Francisco Subercaseaux del Río, en actual ejercicio en sus funciones.—Iquique, Setiembre 28 de 1918.— (Firmado).—Recadero Amengual N.

Iquique, Agosto 17 de 1918.—Señor Ramón Vives.— Presente.

Muy señor mío:

Me es un deber dirigirle la presente para felicitarlo por los espléndidos resultados que ha obtenido con su Elixir Vives que después de una semana de uso me terminó completamente la caspa, cosa que con ningún otro remedio lo había podido conseguir.

Sin otro particular, quedo de usted su más Atto. y S. S.— **Fernando Escobar.**

(DE LA SEÑORA ORIANA A. DE BERNALES)

"Señor Vives:

Es para mí una verdadera satisfacción comunicarle que el resultado obtenido por el "Elixir Vives", es maravilloso.

Después de haber usado cuanto específico hay con este fin, ninguno me había librado de la caspa. En cambio con sólo algunas fricciones de su específico, la caspa ha desaparecido por completo, y la caída del pelo se ha detenido.

Considero que después del "Elixir Vives" nada hay mejor para el cabello.— (Firmado).— Oriana A. de Bernales, Farmacéutico químico.— Iquique, 16 de Agosto de 1918".

Valparaíso, 16 de Diciembre de 1918.—Señor **RAMON VIVES.**—Presente.

Muy señor mío:

Tal como prometí a usted la primera vez que lo visité, tengo ahora especial placer en declarar que su preparación Elixir Vives para las enfermedades del cabello, la he usado por espacio más o menos un mes y me ha dado resultados sorprendentes.

Antes de vivitarlo, me hice examinar por mis hermanos la cabeza para ver si en realidad era benéfico, y comencé con sus remedios.

Debo confesar sinceramente que jamás me imaginé que su preparación pudiera obrar en tal forma, pues a la quinta aplicación un vello tupido cubrió todas las partes afectadas, vello que actualmente se ha convertido en cabello fuerte y sedoso.

Además la caspa que desde hace cinco años cubría por entero mi cabeza, ha desaparecido por completo.

Considero un deber de conciencia, en vista de tan grandioso resultado, recomendar su Elixir y aconsejar a los calvos u usarlo y a usted una felicitación especial.

Con el sentimiento de mi más alta consideración, quedo de usted muy Atto. y S. S.

Calle Freire 270.

Juan Cabreras.

COPIA

De los certificados firmados por las personas que prueban la bondad del ELIXIR VIVES.

"Los que abajo suscriben, atestiguan haber conocido al señor Ramón Vives con la parte superior de la cabeza completamente calva, como consta también por fotografías y con los cabellos laterales y oxipilares pilales muy frágiles y quebradizos. La calva del señor Vives ha vuelto a poblarse de cabellos, arrestándose la caída del pelo lateral y desapareciendo muchas canas prematuras después de un tratamiento racional hecho por el ELIXIR VIVES, del cual es inventor y productor. En homenaje a la verdad, y sorprendidos por las curaciones de que fueron testigos, los suscritos, se hacen un deber en firmar la presente en Antofagasta, el 14 de Abril de 1918.

Angel C. Marré.— M. Novoa.—José Trissetti.— E. Espinoza.— H. Dassori.— Lindor Castillo.— Julio Morín. —Angel Canesas.— Florencio Valle. —Juan Andriano.— A. Godoy.— E. Font.

Firmaron ante mí.—P. A. Baeza, Notario y Conservador, (Sello).

V.o B.o—Luis Rivera C., Secretario Municipal. (Sello)."

INTENDENCIA DE ANTOFAGASTA

"Certifico que las firmas que aparecen al pie del documento de la vuelta son las que usa en el ejercicio de sus funciones el Notario Público y Conservador de Bienes Raíces de este departamento, don Pedro A. Baeza M.

Antofagasta, Mayo 7 de 1918.—Alfredo Balmaceda. (Sello Intendencia).

"Visto en este vice-consulado bueno para legalizar la firma del señor Intendente de la Provincia, don Alfredo Balmaceda.

Antofagasta, 8 de Mayo de 1918.

El vice-cónsul de España.—Raimundo García. (Sellos).

Dirección: Cable Central, Valparaíso.

Valparaíso, Noviembre 30 de 1918. —Señor Ramón Vives.—Presente.

Con agrado dejo constancia por la presente del resultado verdaderamente maravilloso que me ha producido el específico que lleva su nombre, en una alteración al cuero cabelludo, caída parcial del pelo, rebelde a todo tratamiento indicado por varios facultativos a que me había sometido, y que gracias a las aplicaciones hechas por usted, con su nunca bien ponderado específico, veo que mi enfermedad, que creía incurable, presenta un aspecto de franca mejoría.— Le saluda con toda gratitud, S. S.—**Enrique Carvajal Becerra.**

Calle San Diego, Portales N.o 97.

Valparaíso, Noviembre 25 de 1918. —Señor Ramón Vives.— Presente.

Estimado señor Vives:

Tengo especial agrado en declarar que su preparación "Elixir Vives", para el cabello, es un remedio efectivo y de rápidos resultados. **Desde** la quinta aplicación que usted me hizo, pude notar el nuevo pelo, que creció en abundancia. Además, mi cabello se ha fortalecido y ha cesado su caída.

Creo, pues, que cosechará usted buenos pesos con su preparación, y hará al mismo tiempo positivo beneficio a los calvos y a los que sufren de enfermedades del cuero cabelludo.

Acepte mis felicitaciones y agradecimientos.

Su muy Atto. y S. S.—**R. Guerrero P.**

Viña del Mar, Arlegui 601.

Valparaíso, 27 de Noviembre de 1918.

Certifico haber usado el "Elixir Vives", con el objeto de detener la caída del cabello y para combatir la cual, había usado diversas preparaciones extranjeras, puero todas ellas con resultados negativos.

Desde las primeras aplicaciones del "Elixir Vives" pude notar que aquélla había desaparecido en absoluto, apareciendo en cambio cabello nuevo y fuerte.

En vista de este resultado, creo que honradamente puedo certificar que dicho Elixir es una preparación de primera calidad para los calvos, y con gusto dejo constancia de ello. —**R. E. Merino,** Corredor.

Agente exclusivo en Chile: DROGUERIA FRANCESA, Ahumada 243 y 245

De venta: "LA CORBATINERA", Estado 266; "PELUQUERIA MAYO", Portal Fernández Concha 962; y principales Boticas, Perfumerías y Peluquerías. En Valparaíso: Tienda "LA INDIANA", Victoria esquina San Ignacio. Precio del Frasco: $ 20

La Casa JUAN TURULL y Cía.

Avisa a su distinguida clientela y al público en general que, desde hoy ha abierto una nueva exposición de muebles finos estilo americano.

Agustinas 1031 al 1033.--Teléfono Inglés 2029.--Casilla 3336

Talleres Maestranza 755

Sobretodos

DE MEDIDA
Géneros Importados
$ 90
SASTRERÍA
La Nueva Villa de Madrid
San Diego esq. E. Ramírez

"La Italia"

Fábrica de Ravioles y Tallarines. Ofrece para la Cuaresma: Ravioles.

Tallarines verdes y especiales.

Se expenden en el interior del Mercado Central (entrando por 21 de Mayo) de 7 a 13 horas, y en adelante en el depósito 21 de Mayo 863, donde también se sirven condimentados por platos a toda hora.

Se atienden pedidos para afuera, teléfono inglés 5107.

x-1736-30-c.

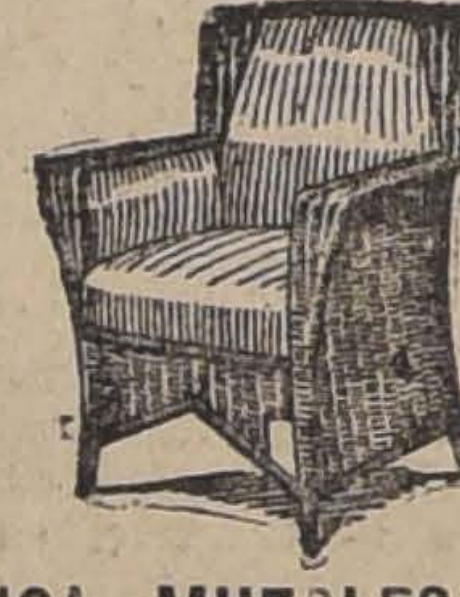

FABRICA MUEBLES MIMBRE

Este estilo, entre los muchos que fabrico, es el más cómodo y firme, hago amoblados y piezas sueltas, envío a provincias casi gratis; también hago, barnizo y vendo a precios sin competencia, amoblados salón, sala, escritorios, dormitorios, comedores completos, amoblados para jardín, pintados, blancos; biombos y esqueletos para biombos; gran variedad en mueblecitos para niños.

JOSE BRAVO V.—SAN DIEGO 29

x-1786-30-c.

Instituto Particular
DE BAILE

Mañana a las 21 reapertura de este Instituto dando principio las clases del primer curso rápido. La matrícula continúa abierta.

El Sábado próximo reinauguración oficial con magnífica velada artístico-musical, baile a grande orquesta, dirigido por la pianista Carmela de Pezoa.

DELICIAS 827

x-1776-30-c.

Vendo o Permuto

Dos casas juntas, de un piso, en calle Catedral, con 2,000 metros de superficie teniendo 30 metros de frente a $ 65 metro con edificios. Gran deuda hipotecaria y grandes facilidades de pago.

Otra propiedad en calle Zañartu, inmediata al Mercado Central y Estación Mapocho, también con grandes facilidades de pago. Tratar: Santo Domingo 2697, de 1 a 3 o casilla N.o 350.

x-1732-30-C

Mueblería y Peletería Vienesa

El 28 de Marzo se efectuó el 23.o sorteo del primer Club de Muebles y Pieles, ante el Notario Público, señor Mariano Melo Egaña y salió favorecido el N.o 18 perteneciente a don Francisco Vallejos, domiciliado en la calle Arturo Prat 295. En la misma fecha y en la misma forma se efectuó el 9.o sorteo del segundo Club, y salió favorecido N.o 10, perteneciente al señor Ernesto Murúa de la Compañía de Gas.

Faltan pocos números para completar el tercer Club de Muebles y Pieles, cuota semanal 5 pesos.

Se admiten inscripciones de provincias.

Pedir prospectos.

Se reciben hechuras y composturas de pieles, precios bajos.

También se venden muebles, con grandes facilidades de pago.

Casilla 2685 — Ahumada 5 — Teléfono Inglés 2783

x-1778-30-c.

CONSTRUCTORES

Acabamos de recibir un bonito surtido de:

Ferreteria Fina

para construcciones; que exhibimos en Nuestras Vidrieras

MERCERIA SANTIAGO

Ahumada 368 - 376 al llegar a la Plaza de Armas, Casilla 97 D.

Propietarios

Casas en todos los barrios de Santiago, tengo encargo de comprar y vender.

Capitalistas

Magníficas inversiones de dinero tengo sobre propiedades urbanas.

Tramito préstamos sobre propiedades con Bancos y particulares, anticipando los fondos necesarios.

ALEJANDRO OLEA R.

Compañía 1065 — Oficina 18

GRAN ALMACEN

en calle Bandera, canon: sólo $ 400, con instalaciones para cualquier clase de negocio, traspaso.

Casilla 1695

30-C

Obras del Canal del Melado

LINARES

Se aceptan sub-contratistas para obras de movimiento de tierras, túneles y obras de albañilería.

Oficina: Linares, Manuel Rodríguez 660. Correspondencia a Casilla 115.

x-1756-8-d.

OPORTUNIDADES

CASAS EN VENTA

EN SANTO DOMINGO, inmediata al Parque Forestal, espaciosa y cómoda casa antigua.

PRECIO: $ 180,000, con facilidades de pago.

EN SAN IGNACIO, frente a la Escuela Militar, casa con altos independientes, recién refaccionada, construcción de cal y ladrillo, garage con habitaciones para el chauffeur, luz eléctrica y gas. Produce actualmente $ 500 mensuales de renta.

PRECIO: $ 48,000. Reconoce $ 13,000 de deuda al Banco Hipotecario y resto con facilidades.

EN VICUÑA MACKENNA, a 5 cuadras de la Avenida Matta, chalet de cemento armado de 12 m por 60 m, 9 habitaciones para familia y 4 dependencias para el servicio, buena quinta con árboles frutales y forestales.

PRECIO: $ 30,000.

FORMA DE PAGO: $ 5,000 al contado, $ 10,000 deuda particular recién constituída y resto por mensualidades de $ 300

CHACRA EN BUIN, de 7 cuadras perfectamente cerrada y plantada de naranjos, limoneros nogales, manzanos, olivos, duraznos, etc. Casa habitación de primer orden con gran número de piezas para familia y servicio, luz eléctrica, agua potable y corriente.

PRECIO: $ 100,000.

FORMA DE PAGO: por anualidades de $ 5,000.

Valenzuela y Balmaceda

1131—CATEDRAL.—1131

BETIS

Aceite Español

Puro - fino - delicioso

precios, pues cree que ésta aumentan con la depreciación de la moneda.

LAS MISIONES EXTRANJERAS EN BUDAPEST QUEDAN BAJO LA PROTECCION DEL SOVIET

LONDRES 29. — El comisario del pueblo Bela Kun, ha dictado un decreto, por el cual se extiende la protección de la República del Soviet húngaro a las misiones militares extranjeras en Budapest, según lo anuncia un despacho inalámbrico de Hungría.

Se permitirá a las misiones extranjeras que enarbolen en sus residencias las banderas de sus países respectivos.

EL MAXIMALISMO CUNDE EN POSEN

COPENHAGUE, 29. — Según el "Yate Zeitung" de Berlín, el maximalismo se extendería en Posen, especialmente entre las tropas. Trescientos soldados habrían sido detenidos, y algunos fusilados.

DISTURBIOS EN BUDAPEST

PARIS, 29.— La comisión norteamericana recibió anoche, indirectamente, un despacho de Budapest anunciando haberse producido serios desórdenes en la ciudad tales como saqueos de almacenes, confiscación de la propiedad personal y requisición de gran cantidad de vajilla de plata perteneciente a las clases adineradas.

PARA CONTRARRESTAR EL AVANCE DEL MAXIMALISMO

PARIS 29. — El general Iliesco, ex-jefe del Estado Mayor General rumano, ha declarado a un representante de "Le Petit Parisien", que el nombramiento del general Mangin para comandar las fuerzas aliadas al sureste de Europa, confirma el plan presentado por él al cuartel general francés.

Declaró que ese plan comprendía la creación de zonas de defensa, con el apoyo de Polonia, Rumania, Checoslovaquia, y Jugoslavia, contra la expansión del maximalismo.

El Partido comunista húngaro

SE CONVIERTE EN EL DEL PROLETARIADO

BUDAPEST 29. — El Ministro de Relaciones Exteriores húngaro, Belaun, dirigiéndose a los delegados del antiguo partido comunista declaró que, con el comienzo de la unidad de acción revolucionaria, ha llegado el momento de liquirar el partido comunista.

El Ministro declaró que la constitución del Soviet había sido realizada sobre base de las instrucciones suministradas por Lenine, pero el mismo Lenine ha dicho que no era necesario copiar los errores de la revolución rusa.

La dictadura no significa necesariamente terrorismo, pues este sólo debe ser una de sus armas.

Por unanimidad se aprobó la disolución del partido comunista para formar un partido unificado de proletariado.

Se anuncia que los ex-Ministros Alexander Szrnak y José Szfrenzi han sido encarcelados.

UN JUICIO SOBRE EL KAISER QUE PROVOCA UN DESAFIO A DUELO

BERLIN, 29.—El General von Plesser, que durante muchos años fué jefe de la casa militar del ex-Emperador, retó a duelo al conde Hoensbroech, a causa de que éste, en un folleto que ha publicado, ha calificado de cobarde la conducta del ex-Kaiser.

Esta noticia ha sido publicada por el "Lokal Anzeiger", diario que agrega que el conde Hoensbroech se negó a aceptar el desafío, debido a que el General von Plesser es octogenario.

160 MILLONES PARA TRABAJOS PUBLICOS EN BERLIN

BERLIN, 29.—El Consejo de la ciudad ha acordado la cantidad de 160 millones para trabajos públicos, con el fin de mejorar la situación de los desocupados, que se está convirtiendo rápidamente en una amenaza social.

LOS HUNGAROS PONEN EN LIBERTAD A LOS MIEMBROS DE LA MISION UKRANIANA

BERNA, 29.—El Gobierno húngaro puso en libertad a los miembros de la misión ukraniana, que habían sido arrestado en Budapest, y les ha devuelto los valores que les habían sido confiscados, los cuales alcanzaban a un millón de coronas.

Esta noticia ha sido recibida por la oficina ucraniana de la prensa, la cual agrega que el Gobierno húngaro ha dado explicaciones a Ukrania por este suceso.

LOS TEATROS DE BUDAPEST BAJO EL NUEVO REGIMEN

COPENHAGUE, 29.—Según un despacho de Budapest, el último Viernes se verificó prácticamente el control del Gobierno del proletariado sobre los teatros, con precios reducidos para los obreros.

Un funcionario del nuevo régimen, con su esposa y dos mujeres más, ocupaba el palco del ex-rey en el teatro de la Opera.

En un corto discurso preliminar, antes de la representación, el Comisario de Agricultura habló sobre las relaciones entre el arte y el proletariado.

LA COMPOSICION DEL CONSEJO NACIONAL ALEMAN

WEIMAR, 29.— Después de un largo debate, el Comité de la Asamblea Nacional, que trata de la Constitución alemana, llegó a un acuerdo acerca de la composición del Consejo Nacional o Senado.

Este cuerpo se compondrá de un miembro por cada millón de habitantes. Los distritos que tengan un excedente de población de 500,000 habitantes, tendrán derecho a elegir otro miembro.

Si en conformidad a este arreglo, la representación de Prusia queda reducida a menos de 24 miembros, se adoptará un nuevo plan, que dé a Prusia ese número.

Los Estados que tengan menos de 500,000 habitantes tendrán representación tan sólo cuando se reconozca que tienen derechos especiales económicos.

La enmienda relativa a la doctrina Monroe

SERIA FAVORABLE A LAS PRETENSIONES JAPONESAS EN EL EXTREMO ORIENTE

Oposición de los delegados australianos

PARIS, 29. — Los delegados australianos a la Conferencia de paz han hecho presente que la enmienda al proyecto de Liga de las Naciones, relativa a la doctrina Monroe, y que establece el reconocimiento, con fuerza de ley, de las doctrinas políticas que hasta ahora se han aplicado, vendría a dar validez y confirmar los propósitos japoneses de preponderancia en China y en el Oriente.

En varios círculos se ha expresado el temor de que la oposición que se ha desarrollado a este respecto, pueda poner en peligro la enmienda, y se trata de encontrar una fórmula que venza las objecciones presentadas. Mientras tanto, se ha retirado esta enmienda de las que serán incluídas en el proyecto de la Liga.

INFORMACIONES GENERALES

EL GENERAL ALLENBY Y LA REPRESION DE LOS DISTURBIOS DE EGIPTO

CAIRO 29. — El general Allenby convocó a una reunión a los notables de Egipto y les declaró que siéndole imposible restablecer el orden por medio de medidas defensivas, se veía obligado a emplear una activa represión.

Reconoció que esa política de represión causaría grandes sufrimientos al pueblo y pidió a los egipcios que arbitraran algunas medidas para obtener los resultados deseados con el mínimum de sufrimientos y terminó declarándoles enfáticamente:

"Trato de cumplir con mi deber. A vosotros corresponde cumplir con el vuestro".

PREPARATIVOS PARA LA TRAVESIA AEREA DEL ATLANTICO

NUEVA YORK 29. — Según informaciones proporcionadas por la Asociación de Constructores aeronáuticos, que dice tener informaciones definidas de Washington, el intento de la Marina de los Estados Unidos para hacer la travesía aérea del Atlántico, se iniciará el primer día claro de Mayo, o antes, en caso de que muestre signos de disminuir el cinturón de nieblas que rodea a las costas de Terranova.

Cada uno de los aparatos con que se intentará la travesía llevará 5 hombres, que serán el piloto, mecánicos, operador radiotelegráfico, y, posiblemente algún otro.

No se llevarán periodistas ni fotógrafos, pues se desea aprovechar todo el espacio posible en llevar gasolina.

Durante las pruebas, uno de los aparatos se elevó desde el agua con un peso bruto de 26,000 libras, cuando se creía que el máximum que podía levantar era 22,000. Esto ha llevado a pensar a los expertos navales que los aparatos pueden llevar la gasolina suficiente para hacer el viaje sin detenerse.

Absolución del asesino de Jaurés

PARIS, 29.—Raul Villain, el asesino del leader socialista Jean Jaurés ha sido absuelto.

El promotor fiscal M. Beguin no pidió pena de muerte por el hecho que Villain había sido encarcelado durante 56 meses antes de ser traído ante la Corte, y que el tiempo que había permanecido en la cárcel desde su detención debía ser deducido de la pena que indicara la sentencia.

M. Beguín explicó que la causa no se había visto antes porque no podía celebrarse la audiencia con la dignidad y calma requeridos por la justicia.

RESTABLECIMIENTO DEL ORDEN EN EL EGIPTO

WASHINGTON, 29.— Según informaciones del Cairo, llegadas al Departamento de Estado, los militares han restablecido el orden en Egipto. Los jefes arrestados en los recientes disturbios, serán sometidos a una Corte Marcial.

Bailes Modernos

M. Aguilar, profesor práctico y de más actualidad en la enseñanza del arte de Terpsicore referente a lo de salón. Hoy día es el representante en Santiago del "Concurso de profesores de baile de Chile", sus cursos los efectúa en su casa habitación en San Isidro 128.

Todavía se da cuenta de algunos disturbios en las secciones donde las turbas de beduinos se manifiestan activas. Los servicios de trenes para el interior todavía funcianan en forma irregular, pero han vuelto a la normalidad en las líneas principales.

EL ARTE DE LA GUERRA

Declaraciones hechas por el general francés Gamelin

RIO DE JANEIRO, 29. — "O'Paiz" publica una entrevista con el general francés Gamelin, quien ha manifestado que la guerra debe considerarse como un arte, y no como una máquina.

Esto se comprueba con el hecho de que la máquina germánica nunca funcionó a la perfección después de que el general Joffre le colocó un clavo en la batalla del Marne.

"El Brasil, agregó el general Gamelin, es el país sur-americano que posee la más definida tradición militar.

El arte de la guerra no fué modificado en la última conflagración europea. La táctica y la estrategia son las mismas, variando apenas los procedimientos y los métodos de aplicación."

Terminó manifestando que las misiones militares francesas difieren de las alemanas en que éstas, además de militares, son políticas y comerciales.

INGLATERRA

AMENAZAS DE HUELGA DE LOS ACTORES

LONDRES, 29.—Hay amenazas de huelga de los actores ingleses.

El Comité Ejecutivo de la Asociación de Actores, de la cual forman parte también los empleados de teatros, músicos y actores de vaudeville, ha decidido recomendar a sus asociados que concurran a una asamblea general, y que ningún miembro de la Asociación consienta en figurar en un elenco que no sea totalmente compuesto por asociados.

La Asociación piensa realizar una agitación con el fin de obtener el mejoramiento de las condiciones de trabajo, especialmente los salarios y el pago del tiempo empleados en los ensayos.

LONDRES 29.— **Ensayos de un nuevo aeroplano gigante.** — "The Daily News", anuncia que en el próximo mes se verificarán los ensayos de un aeroplano gigante capaz de llevar más de cien pasajeros y de desarrollar una velocidad superior a 80 y cien millas por hora.

Se cree que este aparato permitirá realizar viajes continuos.

ST. JOHNS 29. — **Preparativos para la travesía aérea del Atlántico.** — El vapor Dugby, procedente de Liverpool, que trae a su bordo los aviadores y aeroplanos con que intentan realizar la travesía del Atlántico no ha podido entrar al puerto a causa de los bloques de hielo flotantes y ha seguido viaje hacia Halifax donde los pasajeros desembarcarán para dirigirse por ferrocarril a esta ciudad.

Los aeroplanos serán desembarcados en este puerto cuando el Dugby realice su viaje de regreso de Halifax y a causa de esa demora es posible que la prueba, que habría sido proyectada para mediados de Abril se retarde.

AUSTRALIA

MELBOURNE 29. — **Lanzamiento de un vapor australiano.**— Se ha verificado el lanzamiento del primer buque construído con fondos públicos de acuerdo con los planes del Gobierno.

Es esta embarcación un vapor mercante de 5.000 toneladas.

Minas de cobre que suspenden sus faenas. — Debido a la falta de mercados favorables en el extranjero, varias minas de cobre de Australia han suspendido sus faenas y gran número de obreros han quedado sin trabajo.

ITALIA

ROMA 29.— **Accidente de aviación.** — El teniente aviador Guiseppe Battino, al aterrizar, se estrelló contra el suelo en el aeródromo de Poggio Retrático.

Iniciación de un sumario. —Las autoridades han iniciado un sumaro acerca de las causas que provocron la voladura del barco petralífero Pirodon.

Condecoración otorgada al príncipe Alejandro de Serbia. — El Rey concedió espontáneamente la Cruz de Guerra al príncipe Alejandro de Serbia.

La convocación del Parlamento. —"L'Idea Nazionale", dice que, debido a la ausencia del Primer Ministro Orlando, el parlamento se convocará el 23 de Abril.

ESPAÑA

MADRID, 29.—**La situación obrera en las provincias.** —Informaciones recibidas de las autoridades de Barcelona, Valencia, La Coruña, Alcoy y Alicante, indican que la mayoría de los gremios en huelga manifiesta el propósito de reanudar el trabajo y que, salvo pequeños incidentes aislados, el orden no ha sido alterado en la península.

La prensa, en general, comenta favorablemente la actitud del Gobierno, considerándola prudente a la vez que enérgica.

Se expresa la esperanza de que los conflictos actuales serán resueltos sin que se produzcan choques entre los huelguistas y las tropas.

Prosiguen realizándose las gestiones entabladas entre las comisiones de obreros y patrones para la aceptación de las reformas solicitadas en los pliegos de condiciones.

En Barcelona, la Comisión de huelguistas ha solicitado de las autoridades que se busque una fórmula de arreglo a base de una amplia amnistía. El Gobernador militar ha tomado en cuenta esta petición, advirtiendo, al mismo tiempo, que el Gobierno no se encuentra dispuesto a hacer concesiones que puedan interpretarse como muestra de debilidad; que se recurrirá a la fuerza en caso extremo, y que no se permitirá la más mínima alteración del orden.

MADRID, 29.— **La situación en Barcelona.** — Las últimas informaciones recibidas de Barcelona acusan tranquilidad. Según anuncian, se nota alguna escasez de pan, inconveniente que ha sido resuelto mediante un sistema de recionamiento relativo.

El proceso contra Bombita. — Se anuncia que el ex-toreo Bombita ha sido procesado por el delito de acaparamiento ilícito de víveres. El proceso se realiza con toda actividad, y se espera que pronto se dictará sentencia.

PORTUGAL

LISBOA, 29. — **Formación de un nuevo Gabinete.** — El coronel Sa Cardoso, demócrata, ha sido encargado de la formación de un nuevo Gabinete.

ESTADOS UNIDOS

NEW YORK 29. — **La próxima exposición panamericana de aeronáutica.** — El Aero Club, ha recibido respuesta del Ministro de Navegación Aerea británico, quien le informa que se estudia el modo de corresponder a su invitación, enviando uno de sus grandes globos dirigibles a través del Atlántico, a Atlántico City, durante la segunda exposición panamericana de Aeronáutica que se verificará en Mayo.

WASHINGTON 29. — **La situación en Barcelona.** — Según noticias llegadas desde Madrid al Departamento de Estado, han sido arrestados en Barcelona aproximadamente doscientos agitadores, entre los cuales se encuentra el Director del Banco Alemán, acusado de distribuir fondos a los sindicalistas.

La guardia de Barcelona ha sido notablemente aumentada, con el fin de facilitar la traída de alimentos.

Se anuncia que la situación es tranquila en el resto de España, Las autoridades militares controlan firmemente la situación.

NEW YORK 29.— **La extensión del servicio de la Associated Press.** —Dos nuevos diarios de la mañana de Río Janeiro han venido hoy a agregarse a la lista de los diarios suramericanos que reciben un extenso servicio telegráfico, con noticias de todo el mundo por intermedio de la Associated Press. Ellos son: "O Jornal do Brasil" y "O Correro da Manha".

Ese servicio se trasmite desde New York a toda América por los cables que llegan a Buenos Aires, y de allí se transmite por telégrafo a Río Janeiro.

Estos agregados dan a la Associated Press un total de veinticuatro diarios en Sur América, existiendo dos en Panamá, dos en Guayaquil, seis en Lima, tres en Santiago, dos en Valparaíso, uno en Antofagasta, seis en Buenos Aires y dos en Río Janeiro.

PANAMA

La misión Yáñez en Panamá

Recepción ofrecida por el Presidente de la República.— Visita a las obras del Canal

(De nuestro corresponsal especial)

PANAMA, 29. — La misión financiera y comercial presidida por don Eliodoro Yáñez, llegó a esta capital ayer a mediodía.

En la tarde, el Presidente de la República ofreció en su honor una espléndida matinée.

Esta noche se efectuará una recepción en la Legación de los Estados Unidos.

La delegación ha estado durante el día de hoy visitando las obras del Canal, siendo objeto de exquisitas atenciones de parte de las autoridades panameñas y norteamericanas.

Mañana continuará viaje la misión, en el vayor "Martago", que zarpará con destino a Nueva Orleans, por la vía de La Habana.

ARGENTINA

BUENOS AIRES 29. — **Postergación de un Congreso.** — El vigésimo Congreso interamericano ha sido postergado hasta Junio del año 1920.

El señor Nicolás León, representará a México.

BUENOS AIRES, 29.— **La Legación del Perú.**—Próximamente la Legación del Perú se instalará en el magnífico palacio Ortiz Basualdo, situado en la Plaza de San Martín.

Viajeros a Chile.—En la combinación internacional de mañana se dirigirán a Santiago el Ministro de Gran Bretaña en Chile, señor Daghan, el Coronel Brownell, la señora Ullman Verheim y la señorita Ullman.

Solicitud de los obreros de Vasena.—Una comisión de obreros de los talleres de Vasena ha entregado al Presidente de la República una nota firmada por 1,500 operarios y en la que se le solicita gestione la reapertura de los talleres en conformidad con el pliego de condiciones aceptado por los patrones el 13 de Enero.

El Presidente ha prometido su intervención en favor de los huelguistas con la esperanza, que expresó a los delegados, de resolver el conflicto en terminos satisfactorios.

Restricción de la importación de azúcar.— Se encuentra listo para la firma del Presidente, un decreto destinado a restringir la importación del azúcar.

Inmigrantes españoles.—Según informan de Vigo, el vapor holandés "Gelria" ha tomado a su bordo 297 pasajeros españoles que traen su documentación con arreglo a las últimas disposiciones impartidas por el Ministerio de Agricultura respecto de la inmigración.

La oficialización del cabotaje.— La mayoría de los armadores se manifiestan descontentos por el decreto de oficialización de los servicios del cabotaje, al que niegan toda eficacia.

El banquete a don Jorge A. Mitre.— Al suntuoso banquete ofrecido anoche en honor del director de "La Nación", señor Jorge A. Mitre, concurrieron 200 comensales, representantes de la intelectualidad, la política y la alta sociedad porteñas.

El festejado, en su discurso, explicó cómo la diplomacia del Gobierno argentino no había representado, en ningún momento, durante 54 meses que duró la guerra europea, la opinión de la mayoría del país.

Elecciones provinciales.— Mañana se verificaran las elecciones para la renovación de las legislaturas provinciales de Buenos Aires y Córdoba.

BUENOS AIRES, 29.— **Fallecimiento de un ilustre facultativo.**— Mientras visitaba a un enfermo, falleció hoy repentinamente, víctima de un síncope cardíaco, el doctor don José Penna, Director del Departamento de Higiene.

Nacido en 1855, el doctor Penna, formaba con los doctores Güemes y Semprun, el más alto tribunal de la ciencia médica argentina.

El doctor Güemes actualmente se encuentra alejado del ejercicio de la profesión, y el doctor Semprun falleció hace algunos meses.

El doctor Penna actuó en forma descollante en la profesión y en diversos cargos públicos relacionados con ella.

BUENOS AIRES, 29.— **El fallecimiento del doctor Penna.**— El súbito fallecimiento del doctor Penna ha causado hondo pesar en la sociedad porteña.

La Facultad de Medicina, la Academia, el Círculo Médico y el Centro de Estudiantes de la Facultad, han adoptado resoluciones en homenaje al extinto.

Los servicios del cabotaje.— La Administración de la Aduana ha adoptado diversas disposiciones tendientes a facilitar los servicios de cabotaje en el puerto.

El obispo auxiliar de La Plata.— Mañana se efectuará en La Plata la consagración del nuevo obispo auxiliar, señor Santiago Copello.

El escrutinio de las elecciones.— Continúa el escrutinio de las elecciones de senador y diputados por la capital, verificadas el Domingo.

A pesar de que los socialistas mantienen la ventaja, los radicales confían en el triunfo final.

BUENOS AIRES, 29.— **Recepción en honor del coronel Brownell.**—En el Círculo Militar se realizó una recepción en honor del coronel Brownell, a la que asistieron numerosos jefes y oficiales del Ejército.

El Ministro de la Guerra estaba representado por el coronel Vacarezza. El vice-presidente del Círculo, coronel Hortaharay ofreció la manifestación, contestando el obsequiado en oportunas frases de agradecimiento.

Durante todo el acto reinó una franca camaradería que puso de manifiesto las simpatías que se ha granjeado el festejado.

El arriendo del Teatro Colón.— El Consejo Municipal ha declarado ilegal el contrato firmado por el Alcalde de la ciudad, arrendando el Teatro Colón, después declara que sólo el Consejo tiene poderes para firmarlo.

Es probable que se suspenda esta temporada de ópera, a pesar que los cantantes han sido contratados y los asientos vendidos.

URUGUAY

MONTEVIDEO, 29.—**La adquisición de las obras de Rodó.**— En la última sesión del Consejo de Administración, el Ministro de Instrucción Pública propuso un acuerdo sobre fallo perital del Consejo para dar orden de pagar las obras de Rodó.

El Consejo resolvió escuchar el informe del abogado de la sucesión de Rodó, el cual ha manifestado que la suma de 40 mil pesos era el precio que se había fijado a las obras del ilustre escritor de común acuerdo entre los peritos nombrados por la sucesión y por el Estado, y que entiende que la cuestión estará solucionada desde el momento en que se abone a los herederos dicha cantidad.

MONTEVIDEO, 29.— **Accidente marítimo.**— Ayer, durante un fuerte temporal de viento, el vapor "Cuyabá" rompió sus amarras, yéndose contra el "Ciudad de Montevideo", al que le causó ligeras averías.

VALPARAISO

Partida de los atletas porteños a Montevideo. — Por el tren expreso de la tarde de ayer se dirigieron a Los Andes, para tomar la combinación internacional que los debe conducir a Buenos Aires, los atletas porteños que van a participar en el Campeonato Atlético Suramericano que debe realizarse en Montevideo los días 11, 12, y 13 de Abril.

Los miembros de la delegación porteña fueron despedidos en la estación por un numeroso grupo de deportistas que tuvieron palabras de entusiasmo para los jóvenes atletas.

NO TIENE RIVAL

M EL MEJOR ALIMENTO E

Para niños enfermos y convalescientes de todas las edades

Y

A base de fosfatos, Cacaos, Féculas y Harinas Malteadas

E No tiene Rival R

El torneo deportivo de los radicales. — Esta tarde se efectuará en el Criadero de Arboles de Playa Ancha, la repartición de premios a los ganadores de las pruebas del torneo deportivo de los radicales verificado el Domingo 9 del presente, en Queronque.

Movimiento marítimo. — Ayer entraron:

Vapor Bantu de Nueva York, vía Panamá.

Vapor Gerda de Caldera y consignado a los señores, Wiegand y Co.

Ayer salieron:

Vapor Taltal para Arica e intermedios y despachado por los señores González Soffia y Co.

Vapor Maipo para Lota e intermedios y despachado por la Compañía Sud Americana de Vapores.

Goleta - motor Teresina para Coquimbo y Carrizal Bajo y despachado por el señor Juan Fullerton J.

Vapor Don Roberto para Taltal y Antofagasta y despachado por los señores Geo C. Kenrick y Co.

Vapor Gerda para Caldera e intermedios y despachado por los señores Wiegand y Co.

Goleta Anita Rosa para Caldera e intermedios y despachada por el señor Manuel Ibáñez G.

Goleta Casilda para Antofagasta y despachada por los señores Lind, García y Co.

Vapor norteamericano Sacandaga para Galveston en lastre y despachado por los señores Wessel Duval y Co.

Hoy serán esperados:

Vapor Iris de Caldera y consignado al señor Manuel Ibáñez.

Informaciones del país

TACNA

(De nuestro corresponsal por telégrafo)

ARICA. — **Banquete.** — El general, jefe de la División de ésta, don Víctor Rojas Arancibia, ofreció un espléndido banquete de despedida, en Tacna, al obispo don Rafael Edwards, que se embarcó en el vapor "Aysen", para Valparaíso.

El capitán señor Angulo. — En el mismo vapor se embarcó el capitán de corbeta don Javier Angulo, ex-comandante del grupo de Artillería de Costa de guarnición en Arica.

Batallón de reservistas. — Se eligió capitán del Batallón de reservistas Vicuña Mackenna, al señor Alfredo Wachtendorff, el cual se propone dar especial impulso a esa institución, fomentando el tiro al blanco que se practicará como ejercicio obligatorio todos los días Domingos.

Este batallón formará también una brigada de bogadores que, para el caso remoto de cualquier necesidad, puede prestar útiles servicios.

Llegada de tropas. — En el vapor "Cachapoal", regresaron de Iquique las tropas del Grupo Artillería de Costa que custodiaban en ese puerto en Caleta Buena, y en Pisagua, los vapores alemanes internados, los cuales quedaron con sus tripulaciones respectivas.

Desgraciado accidente. — El capitán del Regimiento O'Higgins, don Alberto Muñoz, sufrió, ayer en Tacna, una seria caída del caballo que montaba. Resultó con graves contusiones internas.

Ex-Ministro brasileño. — Se encuentra en ésta el ex-Ministro del Brasil, en Bolivia, don Américo da Lima Silva, el cual partirá en breve a Bélgica, en donde ha sido acreditado últimamente.

Hoy, acompañado del Gobernador, señor del Valle, el ex-Ministro visitó Tacna.

TARAPACA

(De nuestro corresponsal por telégrafo)

IQUIQUE. — **Cuestiones municipales.** — La Municipalidad ha recibido una importante nota del Tribunal de Cuentas, aprobando la inversión de los fondos municipales correspondientes al primer semestre del año pasado.

Se considera que este hecho prueba la correcta distribución de dichos fondos.

Arreglos de calles. — La Inspección Municipal respectiva lleva a efecto con toda actividad el arreglo de diversas calles de la población, cuyo pavimento se encontraba en pésimas condiciones.

El público aplaude entusiastamente esta labor.

Escuela particular. — La Intendencia ha concedido autorización al señor Juan Edmonson para reabrir una escuela particular en el pueblo de Pica.

Dicha escuela fué clausurada por creerse que era un centro de propaganda peruana.

Sobre consumos. — Se efectuó ayer en la sala municipal la reunión de la comisión encargada de estudiar el funcionamiento de los almacenes en cooperativas de consumo.

Presidió el primer alcalde y se trató de los últimos acuerdos tomados sobre este patricular.

ÑUBLE

ÑUBLE. — **Monumento a O'Higgins.** — Dentro de poco, en la ciudad de Chillán, se inaugurará un monumento al padre de la patria don Bernardo O'Higgins.

FABRICACION DE PUERTAS, VENTANAS
Y GALERIAS DE TODAS CLASES
Gran existencia para entrega inmediata.- OFRECE:

Barraca y Fábrica **La República** 717-República-717 esquina Domeyko

PUERTAS una hoja tablero y 1|2 cuerpo, desde . . . . 15.00 "
LISTONES para parquets, zócalos, piso y cielo.
CARPINTEROS: completo surtido en batientes, peinazos, palillo y molduras.— Correderas para mesas, escopleaduras para persianas.
EN TORNEO: completo surtido en patas para mesas, balaustros de escala, mangos para plumeros y se hace toda clase de trabajos.
Despacho rápido a provincias por pequeñas y grandes partidas. Por carro completo desde mi Desvío Escobedo.

BASAS DE PIEDRA

Pida usted catálogos.— Casilla 3081.— Teléfono Inglés 182.— Parque.

MANUEL ESCOBEDO M.

17-C

Luis Latorre Córdova
COMPAÑIA 1065

TIENE ORDEN DE VENDER

UN CHALET

Ubicado en Los Guindos, calle Lynch, al llegar a Placilla, con buenas plantaciones, situación de porvenir y muy buen temperamento. Se vende con pequeña parte al contado, saldo por mensualidades.

CASA Y BODEGA

En calle San Ignacio, esquina Vergara Montt, con carros a la puerta, luz eléctrica, a propósito para Barraca o Bodega de Frutos del País, por su proximidad a la Estación San Diego. Superficie: 2,153 mts. Se vende el total o parte, con facilidades de pago.

EN LA CISTERNA

En Av. Goycolea, a 300 metros del paradero de los carros a San Bernardo, vendo gran quinta, toda plantada con árboles escogidos en plena producción, buenos cierros, con casa para cuidador y otra en reconstrucción. Superficie: 14,000 metros, a 1 peso 80 centavos el metro. Se vende el total o parte, con muchas facilidades de pago.

EN LLOLEO

Otro muy bien situado con 700 mts., con buen frente a la Av. Chile, a diez pesos metro, con parte al contado, saldo por mensualidades.

Planos y demás datos darán en

COMPAÑIA 1065, OFICINA 8

HOY - EN EL ALHAMBRA - TRABAJAN: PERLA WHITE, ANTONIO MORENO, VERNON CASTLE Y NORMA TALMADGE

MATINEE, a las 15 en punto

Perla White y Antonio Moreno

en los sensacionales episodios:

7.o EL MICROBIO SUPER-TOXICO.
8.o EL SECRETO DEL MALAYO
9.o DARDOS ENVENENADOS

de la serie suprema

La casa del Odio

Especial, a las 18.30; Noche, a las 21.30. – Orquesta Tritini. – SELECT, la editorial cinematográfica que más rotundamente ha afirmado su prestigio en el mundo entero

Presenta a la hermosa y elegante actriz neoyorquina..

Norma Talmadge

En la delicada visión dramática, de exquisita feminidad y regia presentación

ALMAS SUBLIMES

Precioso título que dice más que todas las palabras, de su enorme virtud subyugadora.

El París funambulesco que ríe en el Bal Tabarín, en Montmartre y en el Cartier Latín, sirve de escenario a esta encantadora novela.

SELECTA, a las 16.30

Antonio Moreno y Vernon Castle

en la emocionante novela género policial:

La Ley del más Fuerte

ESTA SEMANA LA EMPRESA DE TEATROS Y CINEMAS LTDA. ESTRENARA EN SU CINE ALHAMBRA

Martes 1.o
MEDUSA
SUEÑO DE AMOR
Elena Makowska

Miércoles 2
PATHE N. Y.
LA CASA DEL ODIO
Series 10, 11 y 12
Perla White

Viernes 4
PATHE PARIS.
EXPIACION
De Guy de Maupassant.
Gabriela Robinne

Sábado 5
LONDON.
El Espia de Gibraltar
Drama de espionaje.
Margarita Clayton

Domingo 6
SUPER-SELECT
LOS FANTOCHES
De Pierre Wolff.
Clara Kimball

ARTCRAFT | PARAMOUNT presenta los siguientes estrenos | ARTGRAFT

BLANCA NIEVE

POR MARGARITA CLARCK

Una de las más ingenuas artistas americanas, quien encarna en esta obra, con verdadero acierto y corrección el ideal de princesa de las hadas.

PROGRAMA COMICO PARAMOUNT NUMERO I

Tripitas- Mack Sennett

Primer estreno en Chile del progra ma cómico.

ORDEN DEL PROGRAMA

1.o Descriptiva de Chile. Santiago.
2.o Hotel Cabeza de Ciervo. Tripitas.

INTERVALO

3.o Descriptiva. Buenos Aires. Dibujos animados.
4.o Chicas atléticas. Mack Sennett.

FAMOUS PLAYERS-LASKY CORPORATION
ADOLPH ZUKOR Pres. JESSE L. LASKY Vice Pres. CECIL B. DE MILLE Director Gen.
NEW YORK

Por Amor a su Esposo

PAULINA FREDERICK

Drama trágico que refleja el amor y el odio en una mujer.

Próximamente notable estreno en Chile de la gran manufactura americana

Artgraft

SOUTH PACIFIC PARAMOUNT Co., ESTADO 250
CHILE, PERU, BOLIVIA

LA MUJER QUE DIOS OLVIDO, epopeya histórica de la Conquista de México, interpretada por GERALDINA FARRAR Y WALLACE REID.

ALAMEDA Hoy | GARDEN Hoy

NOCHE Valioso estreno romancesco **AMOR Y FAMA.** NOCHE.

ESPECIAL: Artístico exponente Select **MOTIVO SUPREMO**, por Clara Kimball. ESPECIAL.

MATINEE: **LA CASA DEL ODIO**, comedia Mack Sennet. MATINEE. 4, 5, 6, 7, 8 y 9 series.

GARDEN
MARTES 1.o, MIERCOLES
ALAMEDA
Funciones de Moda a Gran Orquesta
Estreno Select
ALMAS SUBLIMES
Por Norma Talmadg.

TEATROS

TEATRO DE LA COMEDIA. — Anoche fué estrenada la comedia "El tren de las 10.30", original del aplaudido autor de "Las d'enfrente" y "La familia de mi sastre", Federico Mertens.

Se trata de una graciosa obra a base de un argumento de situaciones bien buscadas: un matrimonio de edades disparejas, ella joven, él viejo, alrededor del cual, y por las pretensiones de un tenorio que desea conquistarse a la esposa, se forma un lío que sirve para acercar a los esposos y dejarlo todo en calma y felicidad.

Federico Mertens es autor que sabe hacer teatro, teatro ligero, liviano, alegre. Sus piezas tienen simpatía propia, original. Hay siempre en ellas un fondo optimista, una enseñanza que queda expuesta a través de escenas regocijadas.

La interpretación fué especialmente acertada. Los roles principales eran desempeñados por Camila Quiroga, Lucía Barause, Celia Podestá, Olarra, Rosich, Escarcela y Carrizo. Todos actuaron con verdadera justeza. El público los aplaudió con entusiasmo.

—Para hoy se anuncian tres escogidas funciones. Matinée, "El movimiento continuo". Vermouth, "La mujer de Ulises" la hermosa y vibrante pieza de González Castillo. En la noche estreno de la comedia de Enrique García Velloso, "El zapato de cristal".

BENEFICIO DE CAMILA QUIROGA.—El Martes próximo se efectuará en el Teatro de la Comedia el beneficio de la primera actriz de la Compañía Argentina, señora Camila Quiroga, artista que se ha captado entre nosotros todas las simpatías del público.

Oportunamente daremos el programa de esta velada que promete ser uno de los acontecimientos de la brillante temporada que realiza la Compañía Quiroga-Rosich en el Comedia.

TEATRO SANTIAGO.— Despedida de Fakir Raca.—Tres funciones anuncia para hoy el aplaudido ilusionista Fakir Raca, que presenta un espectáculo agradable y escogido. En la matinée se hace un programa especial para los niños, a los que enseñará el Fakir el secreto de varias suertes de su salón encantado. Para la vermouth se anuncia el notable acto "Las ilusiones del medianero" o "La magia elegante", terminando la función con la experiencia "Soñando a las puertas de la muerte", que ejecuta la señora Maguillón.

En la nocturna, Fakir Raca se despide de nuestro público presentando "El castigo de las cuerdas" y además el acto titulado "Mistificaciones de ingenio a la alta prestidigitación".

BALLET.—Hemos anunciado que el Miércoles debutará en el Teatro Santiago una compañía de ballet y variedades, cùyos espectáculos recomienda elogiosamente la prensa transandina.

La troupe Zelinsky, que es la de nuestra referencia, sale por la combinación de hoy, de Buenos Aires.

TEATRO SAN MARTIN.— Un éxito más que agregar a los que ha conquistado el conjunto que actúa en este coliseo es el obtenido anoche con el estreno del vaudeville de Hennequin y Weber "El Revisor."

Hoy Domingo habrá tres funciones. Matinée a las 15.30 horas, "Mujeres de Fuego". A las 18 horas (6 P. M.) inauguración de la sección especial con la última representación del divertido vaudeville en dos actos y tres cuadros "La Boleta de Alojamiento" (Els Allojats) y en la noche, la 2.a representación de "La Modelo", que tanto éxito obtuvo en la noche de su estreno.

VAUDEVILLES. —Por la combinación transandina que llega mañana regresa de Buenos Aires el representante de la Empresa del Teatro San Martin de la capital que fué ex-profeso para conseguir la exclusividad de los mejores vaudevilles que se hubiesen estrenado recientemente en España y Argentina.

Según nos comunica la Empresa, ha recibido un telegrama con los títulos de las mejores obras y que damos a continuación:

"La Embajadora o los catorce puntos de la Liga" (A. Hennequin); "Al señor José le engaña su mujer" (Feydeau); "Coralina y Cía" (Corneille y Hennequin); "Otra vez para el Brasil" (Gavault); "La primera vez" (Hennequin y Weber); "La noche de novios" (Pomar y Schulz); "Los Adanes de Eva" (El Paradisso); "El señor Comisario" (J. Pietracaprina); "El Deseado" (J. Malloe); "Las Hijas de Venus y el Suplicio de Tántalo" (de Hennequin y Gaverau); y "Cap. Hontt Marido" (Grants y Weber), que ha conseguido el mejor éxito en su género.

El Sábado 5 estrenará la compañía Retes el primero de los vaudevilles de palpitante actualidad "La Embajadora o los catorce puntos de la Liga", que ya se ha principiado a ensayar.

CENTRO FAMILIAR ESPAÑOL. —Para hoy se anuncia el drama en un acto "La capilla de Lanuza". En seguida la comedia de Ramos Carrión "El novio de doña Inés."

El Domingo próximo, en función en honor y beneficio de la señora Plana, irá el drama de Pérez Galdós, "Electra".

Música

MISS ANNA CASE, APLAUDIDA SOPRANO DE LA COMPAÑIA DE OPERA DEL METROPOLITAN DE NUEVA YORK

TAMAKI MIURI, SOPRANO JAPONESA DE LA OPERA DE CHICAGO QUE SE ENCUENTRA ACTUALMENTE EN NUEVA YORK

Conciertos

ULTIMO CONCIERTO KLASS. —Para el Martes la Empresa del Municipal anuncia el último concierto del profesor Klass, el violinista ruso que tan favorable acogida ha tenido entre nosotros.

El programa del concierto de Klass es selecto y sobrio, pues, la sobriedad en conciertos sinfónicos o de música de cámara, no siempre resulta, si no va acompañada de la discreción y buen tino en la elección de las composiciones.

Klass dará a conocer al público algunas piezas de autores modernos interpretando a Dvorak, Drigo, Tschaikowsky, Tibich, Pergamenta y otros.

Notas de París

BERSTEIN Y EL GYMNASE.—En el Gymnase se ha "reprisado" "Le Secret" de Berstein, con Mmes. Lely, Caron y Sergine y Boucher y Roussell. Con tal motivo ha vuelto a hablar la crítica del teatro del celebrado autor, reconociendo los más que "Le Secret", tan temeraria, tan hábil, es su obra maestra.

Por esta época debía estrenarse una nueva obra de Berstein, "Eros", con Mlle Jeanne Marnac, como protagonista.

El nombre de Berstein ha ocupado también la atención de la prensa con motivo de la suerte futura del mencionado teatro. Según parece, Berstein ha entrado a participar en la empresa del Gymnase y ha puesto su parte a disposición de la Sociedad de Autores, reservándose el derecho de hacer representar anualmente una de sus obras. La Sociedad podrá nombrar el director general de los espectáculos y ejercer una cierta superintendencia sobre las temporadas. Todo esto debía resolverse en una asamblea, cuya realización era inminente a la salida del correo.

EL TEATRO EN EL FRENTE.—A petición del mariscal Petain, el teatro para el ejército multiplica sus representaciones en el Palatinado, así como en Lorena y Alsacia.

En Moulhouse, Estrasburgo, Metz, y Colmar han dado catorce representaciones en los campamentos, habiéndose permitido a algunos vecinos de dichas poblaciones presenciar los espectáculos con los "poilus".

Forman la compañía los siguientes artistas:

Susana Dumesnil, de la Opera Cómica; Lilian Greuze, del Vaudeville; Delor y Tervoort, de la Opera; Baillet y Guihene, de la Comedia Francesa; Enrique Beaulieu, del Odeón; D'Arral, de la Opera Cómica; Marc Loomon, del Antoine, y Kerly, de la Scala.

LA MUSICA DE FRANCIA EN LOS ESTADOS UNIDOS. —Francia, después de la guerra, parece que quiere merecer más simpatías de los Estados Unidos y reforzar la amistad que nació de la lucha en contra del enemigo común. Y a este fin, convencida de que si en pasadas épocas Alemania tuvo sobre Francia cierta superioridad en actividades de orden artístico, es ahora ella la que ostenta el primer puesto.

Esto que realmente en materia general de arte, es casi absolutamente verdad, lo es sobre todo en lo que se refiere a música.

Con objeto de popularizar la música francesa se ha concedido autorización para que se cree allá un centro de propaganda musical francés destinado a popularizar las mejores producciones de los compositores de aquella nación.

Ha llegado ya a ésa y empezado los primeros trabajos de organización, M. Epstein, crítico musical francés, el cual ha definido su misión en los Estados Unidos diciendo que llega a "combatir la restauración de la ópera alemana como medio de demostrar al pueblo americano que Francia produce tan buena música, si no mejor, que Alemania".

BODAS DE PLATA DE CARUSO. —El célebre tenor Enrique Caruso, que actualmente canta en el Metropolitano de Nueva York, ha celebrado anoche sus bodas de plata con la escena.

Con tal motivo fué objeto de estruendosas demostraciones de simpatía y admiración por parte del público neoyorquino y agasajado con espléndidos obsequios.

Circos

CIRCO EUROPEO. — Esperanza esquina Santo Domingo.—Con carpa llena debutaron anoche los artistas de este circo. Hoy como día festivo habrá dos funciones: matinée y noche.

En la nocturna hará su debut el célebre Mono Paco con su arriesgada prueba del vuelo del cóndor.

CIRCO STRONG-MAN.— Dos funciones se anuncian para hoy con un selecto programa, en que tomarán parte los mejores artistas de la Compañía.

La primera función está anunciada a las 15.30 horas y es dedicada al mundo infantil, la segunda a las 21.30 horas.

CIRCO VERY STRONG.— Para las dos funciones de hoy, se han preparado interesantes programas, que estarán a cargo de los artistas Cárdenas, Nelson, Salazar, Toscanito, Casanovas y Otero.

Noticias Cinematográficas

"EL ESPIA DE GIBRALTR".—Es el más elocuente documento gráfico, es un drama de experimento que en todo el mundo empleara Alemania en sus instituciones de espionaje. La revolución más completa y verídica del tenaz sistema se encuentra en esta obra emocionante, aclamada ruidosamente en todos los países y en la que los eminentes artistas Lewis Stone y Margarita Clayton realizan encomiables interpretaciones.

GABRIELA ROBINNE.— La dramática admirable que une a su belleza escultural el dominio absoluto de la psicología de su personajes y la amplitud magnífica de su acción; que sabe ser sencilla siendo elegante y a quien Paquín confía el estreno de todas las últimas creaciones de la gran moda parisiense, que posee toda la gama del sentimentalismo y toda la distinguida aristocracia de su estirpe, se presentará nuevamente en esta semana, como una conquistadora genial en la obra maestra de Guy de Maupassant, titulada "Expiación".

Belleza del Cine

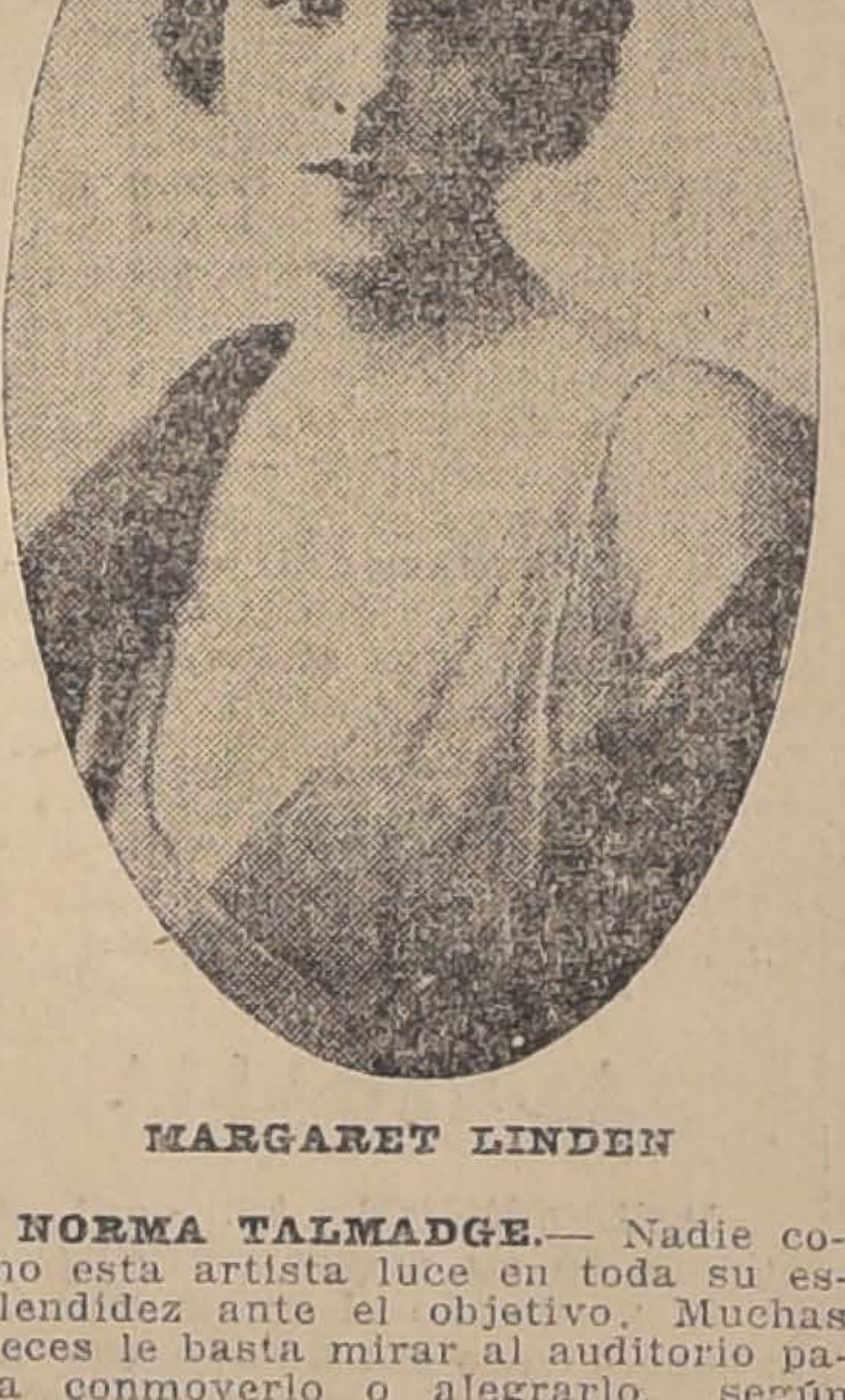

MARGARET LINDEN

NORMA TALMADGE.— Nadie como esta artista luce en toda su esplendidez ante el objetivo. Muchas veces le basta mirar al auditorio para conmoverlo o alegrarlo, según sea su deseo. El público está, pues, a las órdenes de esta maga del arte mudo, que sabe insinuar su alma y apoderarse de los demás.

"LOS FANTOCHES".— Clara Kimball Young se presentará en esta obra selecta con su propia compañía. Por el sólo hecho de desarrollarse la acción de la obra en las suntuosas mansiones de París, la protagonista luce en joyas, pedrerías y toilettes más riqueza que la poseída por la corona de Rusia, dueña del diamante Gran Mongol, de incalculable valor. Esta es la comparación que hace "The Film" de California, al referirse a la protagonista de "Los Fantoches".

"LA PRINCESITA".— "EN LOS REFUGIOS DEL MAL".—"DESTELLOS DE LA OBSCURIDD".—Estos son los títulos de los nuevos episodios de la Casa del Odio, que estrenará el Miércoles el Alhambra. En estas nuevas series, nos comunica la empresa que puede fácilmente averiguarse la personalidad de El Encapuchado, que probablemente será descubierto por el simático actor Antonio Moreno.

LA ORQUESTA DEL ALHAMBRA.— Damos a continuación el programa musical que ejecutará la orquesta del Alhambra hoy, bajo la dirección del maestro Américo Tritini: Leoncavallo: Mattinata; Massenet: Meditación, Thais; Donizetti: Lucía de Lammermour; Schubert: Momento musical; Gonocid: Canción de Solbryg; Grieg: Día de bodas.

"SUEÑO DE AMOR."—La conocida actriz dramática Elena Makowska se presentará en el curso de esta semana en el Cine Alhambra, interpretando una nueva creación, "Sueño de amor".

"LOS TRES GRANUJAS".— Hoy estrena el Teatro Chile esta cinetragedia de aventuras de cow-boys. Su principal actor, Harry Carey (Cayena), hace de esta creación un baluarte. Su fotografía es intachable y los hermosos panoramas que se advierten constituyen un conjunto de arte que resulta admirable.

LOS DOMINGOS DE MODA DEL DIECIOCHO.— El Teatro Dieciocho inaugurará desde hoy Domingo, tanto en vermouth como en nocturna, sus funciones de moda, dedicadas a la juventud.

La empresa presentará en estas veladas las más sobresalientes películas que llegan al país, entre ellas las famosas producciones Paramount.

"UN DRAMA EN LOS ALPES".—Esta hermosa cinta de la casa Paramount, en la que reaparece la gentil actriz Margarita Clark, es un drama sentimental desarrollado en un ambiente de dulzura y tranquilidad, con paisajes incomparables, tomados de las regiones más bellas de los Alpes.

"EL HOMBRE DE ACERO". — Esta película chilena, que hizo hace dos años la empresa Bidwell y Larraín, sobre un argumento de Cariola y Frontaura, se repetirá por última vez en Santiago, en el Cine Alhambra, el próximo Jueves en la noche. Esta film nacional tuvo un buen éxito en sus representaciones en el norte del país, en Bolivia y en Perú, donde mereció elogios de la crítica.

La parte cómica, a cargo de Nemesio Martínez, llamó la atención especialmente.

Para esta función se ha preparado un programa musical atrayente.

NORDISK-SWENSKA FILM.— En pocos días más reaparecerá ante el público de Santiago una de las marcas de la que más gratos recuerdos quedan en el mundo, la Nordisk Films, marca danesa, que desde la guerra había suspendido sus envíos reanudándolos ahora bajo el nombre de la Swenska Film. El Spléndid Theatre ha contratado la exclusividad de dichas cintas, las que estrenará de a una por semana.

MARY MILES MINTER.— Esta actriz que se ha conquistado por completo al público santiaguino en sus creaciones ingénuas, volverá a parecer en la presente semana en el Splendid Theatre, en el poema de amor, "El angel de la selva".

MARGARITA FISCHER, que triunfó con "La Picaresca Peggy", reaparecerá muy en breve en el Splendid Theatre en su comedia de amor, titulada: "La mujer de todas las épocas", en la que con el encanto y gracia que le son particulares prueba que no hay hombre por muy serio y sabio que sea, que pueda resistir al encanto de una linda muchacha.

UN TOUR DE FORCE DE MAE MURRAY.— Mae Murray, la protagonista de "Margarita" y "El undécimo mandamiento", tiene todo el aspecto de una muñeca viviente. Nadie que la vea podría adivinar la férrea voluntad y la poco común resistencia que tiene para el trabajo. Idea de estas virtudes puede dar la anécdota que vamos a relatar:

En la película "Peggy la bailarina"— que se estrena esta noche en los teatros Setiembre y Brasil— hay una escena de atracción consistente en un ballet por el estilo de los que nos presentó la Pavlowa. Este número echó por tierra todos los cálculos del director, Mr. Leonard, pues se presentaron demoras, más ensayos, repetición de escenas, etc. Así fué que cuando llegó el Viernes, faltaba todavía una gran parte de la película y el teatro debía ser entregado el Domingo a otra compañía. Sin embargo, el director no se desalentó y empezando a trabajar el Sábado al amanecer, continuaron hasta el día siguiente a las 7 de la mañana, sin interrupción. No hay duda que si la actriz Mae Murray no hubiera tenido una fuer-

VIÑA CONCHA y TORO

Obsequiará a sus clientes con un

SORTEO DE **25,000** PESOS

que se efectuará ante notario el

6 de Septiembre de 1919

Distribuído en la siguiente forma:

1 GRAN PREMIO de...	$ 10,000
3 premios de $ 1,000...	3,000
10 premios de $ 500...	5,000
20 premios de $ 200...	4,000
30 premios de $ 100...	3,000
64 premios	$ 25000

Por cada CUARENTA PESOS de compra se regalará un número.

Los vales se canjean en la Oficina:

MONEDA N.o 1030

y en la Bodega:

MANUEL RODRIGUEZ 42

PROXIMOS GRANDES Y VALIOSOS ESTRENOS

BLUEBIRD UNIVERSAL

EL DERECHO de la FUERZA

MONROE SALISBURY

Sensacional creacion de aventuras de Cow-Boys, intérprete, el trágico

Pronto reaparecerá el invicto EDDIE POLO.

BUTTEFLY UNIVERSAL

El Hijo de la Tribu

FRANCIS FORD

Tendra ocasión de ofrecernos un exponente de terrible espectación con esta obra característica, única en su género.

EXITOS

EXITOS

BLUEBIRD UNIVERSAL

¿POR QUE NO?

Sentimental romance de amor, que constituye un nuevo éxito para la linda

CARMEL MYERS

En su asombrosa creación: "EL BLANCO TRAGICO".

JEWEL UNIVERSAL

PARA MARIDOS SOLAMENTE

Soberbia creación de arte, en donde se exhiben los más valiosos modelos de la moda actual y los regios palacios de los millonarios norteamericanos

MILDRED HARRIS

La esposa de CHAPLIN.

EXCLUSIVIDAD DE LA COMPAÑIA CINEMATOGRAFICA ITALO-CHILENA, INCORPORADA A LA COMPAÑIA CINEMATOGRAFICA SUD-AMERICANA. — SAN NTONIO 263

ta de voluntad tan admirable, la película no habría podido ser terminada.

"LA COCINERA".— Con esta película se presenta en nuestro país la nueva marca de comedias Mac Sennet-Paramount, editadas por una compañía que no hace otra cosa que argumentos cómicos. "La Cocinera" hará reir tanto o más que las vistas de Chaplín. Su heroina es Luisa Fazenda, apodada la Chaplina. La secunda el popular Turnio y una colección de animales amaestrados, entre los cuales figuran el portentoso pez Don Tragón y el Oso Chumbo.

"La Cocinera" se exhibirá fuera de programa en las tres funciones de hoy de los teatros Setiembre y Brasil.

"AMOR INCONQUISTABLE".—Esta conmovedora vista Paramount, dedicada especialmente a las madres que sufren, se repetirá en la sección especial de hoy en el Teatro Brasil, en vista del éxito obtenido el día del estreno.

LOS MARTES DE MODA DEL GARDEN.— Para el próximo Martes ha contratado la Empresa de este Cine, una de las más valiosas producciones de la Select, "Almas sublimes", cuya interpretación corre a cargo de Norma Talmadge. El programa orquestal ha sido seleccionado cuidadosamente por el maestro Rada.

T. SETIEMBRE-Hoy

Matinée: "La Cocinera" y

La Mina del Amor

Sensacionales aventuras de cow-boys.

Tarde:

"LA COCINERA" y

La Pastora de los Alpes

Bello drama Paramount por Margarita Clark, desarrollado en medio de montañas nevadas.

Localidades numeradas

NOCHE: "La Cocinera" y el notable estreno universal

Peggy LA BAILARINA

Sentimental drama por Mae Murray. Bellos números de bailes intercalados. Tema: La novela de una artista de Broadway.

T. BRASIL: Matinée, "La Cocinera" y

EL OJO SUBMARINO

Drama con escenas en el fondo del mar, luchando con los tiburones.

Tarde: "LA COCINERA" y

Amor inconquistable

Hermosa Paramount por Fannie Ward.

NOCHE: "La Cocinera" y

PEGGY LA BAILARINA

Detalles en el aviso del Setiembre.

LA COCINERA

es la reina de las comedias. Mack Sennett-Paramount.

Protagonistas:

La Chaplina
El Turnio de Chaplín.
El Oso Chumbo.
El Gato Pimpum
El Cabro Cornelio

Y el portentoso Pescado Don Tragón.

Se exhibe hoy de llapa en las tres funciones del Setiembre y del Brasil.

Una entrevista con don Jovino Palacios,

REPRESENTANTE EN SANTIAGO DE LA COMPAÑIA CINEMATOGRAFICA ITALO-CHILENA

Progresos del arte cinematográfico

Con el deseo de seguir informando a nuestros lectores sobre las grandes empresas cinematográficas establecidas en Chile y sobre los progresos del cine en estos últimos años, nos acercamos al representante en Santiago de la Compañía Cinematográfica Italo-Chilena, señor Jovino Palacios.

El señor Palacios nos acogió con la benevolencia que nos dispensa en nuestras visitas diarias a su oficina de la calle de San Antonio.

Al saber el objeto de nuestra visita, el señor Palacios no se manitó partidario de un reportaje, por lo que nos vimos obligados a exponerle algunas razones que lo determinaron a acceder a nuestros deseos.

—¿Cuáles, son, en su concepto,—comenzamos—los mayores progresos alcanzados últimamente por la cinematografía?

—El arte fotográfico nos permite actualmente sorprender hasta los menores detalles, lo que ha valido a la cinematografía algunos de sus más grandes progresos, como son la nitidez y la fidelidad en la reproducción de las imágenes y paisajes del natural. Esto ha permitido dar a conocer en todos los continentes los parajes y las ciudades más hermosos de los países que marchan a la cabeza de la civilización. El cinematógrafo, en este sentido, ha venido a dar vida a las descripciones y relatos que nos ofrece la Geografía.

—¿Y el biógrafo como medio de propaganda internacional?

—Es un medio excelente, sobre todo para nosotros, que somos poco conocidos en Europa y aún en América. El Gobierno de Chile podría ofrecer a los países que cuentan con grandes capitales, informaciones cinematográficas que les permitieran apreciar las riquezas naturales de nuestro suelo y que les sirvieran de estímulo para traer a este lejano rincón del mundo sus iniciativas industriales y económicas. Podríamos así fomentar el desarrollo de nuevas energías en nuestro país, contribuyendo a su restablecimiento económico. Los hombres de Estado tienen el deber de estudiar este problema.

—¿Qué opina sobre el biógrafo como medio de difundir los conocimientos artísticos y científicos?

—Ha contribuído y contribuye actualmente en forma eficaz a la difusión de esta clase de conocimientos. Se ha aplicado con gran éxito al estudio de los instrumentos de cirugía y de herramientas y maquinarias modernas para la agricultura. Las grandes universidades europeas y norteamericanas utilizan el cinematógrafo en los cursos de medicina y de agronomía. Una aplicación comercial muy interesante y práctica del cinematógrafo es la que realizan algunas grandes fábricas de Estados Unidos, que hacen propaganda a sus máquinas y productos por medio del biógrafo.

—¿Cree eficaz el biógrafo para emprender algunas campañas de depuración social?

—Indudablemente. Las grandes plagas sociales se combaten en otras partes por medio del cinematógrafo. En Chile podría aprovecharse para combatir el alcoholismo, algunas enfermedades que aniquilan nuestra raza, la natalidad ilegítima y también...

(El señor Palacios se ve interrumpido por un llamado telefónico.)

—¿Y también qué nos decía?

El señor Palacios se queda pensativo y al fin agrega:

—La empleomanía y las crisis ministeriales!

... ...

—¿Y el teatro cinematográfico nacional?

—No progresa debido a la falta de capitales, de artistas y de dirección artística. Se han hecho algunos esfuerzos y entre los técnicos se ha destacado el señor Giambastiani, que consiguió un buen juicio del público. Debo mencionar también las películas que impresionó la Casa Hans Frey. Tuvieron su éxito.

—¿Cuáles son los mejores artistas entre sus representados?

—Eddie Polo, Francis Ford, Harry Carey, Monroe Salisbury, Harry Cárter, Rupert Julliam, Dustin Farnum, Kennet Harlam y muchos otros.

Y entre nuestras estrellas: María Walcamps, Mollie Malone, Grace Cunard, Carmel Mieyrs, Mary Mac Laren, Dorothy Phyllips, Luisa Lovely, Violeta Mersereau, Mae Murray, Anita Stewart, Edith Roberts, Juanita Hansen, Florence Reed, Kitty Gordon, etc.

—¿Cuál es su obra suprema de biógrafo?

—Son varias; pero, creo que la de mayor éxito ha sido y es "Civilización".

—¿Y qué nos cuenta de la Compañía que usted representa?

—Nuestra Compañía tiene su asiento principal en Buenos Aires. Su presidente allá es el señor Atilio Liberti y su vice-presidente don José Donati. El Gerente en Chile (Valparaíso) es el señor Pedro Chiesa y sus representantes en Concepción y Antofagasta, los señores César Simonetti y Gómez Latorre. Aquí en Santiago, el que habla. Cuenta la Compañía Cinematográfica Italo Chilena con un capital de £ 100,000 y tiene vinculaciones comerciales con muchos países de América. Hay ramificaciones de nuestra Casa en Uruguay, Paraguay, Brasil, Perú, Bolivia, etc. Somos representantes de una de las manufacturas más importantes del mundo: la Universal Film Co.

—¿Sirve, su Compañía, muchos teatros en Santiago?

—No sólo en Santiago. En todo Chile. En la capital proveemos a los teatros Unión Central, Septiembre, Brasil, Alameda, Garden, Delicias, Coliseo Nacional, Colón, Odeón, Excelsior, Yungay, Diciembre, Chile, Dieciocho, etc.

—¿Es efectivo que la producción norteamericana se ha adaptado a nuestro gusto latino-americano?

—Sí. Los yanquis lo han estudiado todo: han aprendido a adaptarse a todos los gustos. Y han tenido éxito; pero, un gran éxito. Su fuerza expansiva comercial se ha aprovechado admirablemente de esta industria. Su arte de filmar, sobre todo en las películas de buenas marcas, no se ha resentido por esta circunstancia. La factura norteamericana ha desplazado, puede decirse, a la europea.

—¿Cuáles son, en su concepto, las mejores marcas cinematográficas?

—Las de United Pictures Theatres, Vitagraph, Universal, Jewel, Bluebird, Butterfly, Especial Atracción, Gaumont, etc.

—¿Qué le parece la importancia que la prensa está dando a las cuestiones cinematográficas?

—Digna de aplauso. Particularmente si se considera que no hay en esto un exclusivo mercantilismo, sino un deseo sincero de contribuir a la cultura general por medio de la pantalla. En este sentido, estoy muy satisfecho de la forma en que nos atiende "LA NACION". La confección irreprochable de sus avisos, la eficacia de su propaganda y las atenciones diarias que nos dispensa, dan a su página teatral un valor innegable.

Nos vimos obligados a suspender nuestra charla por la llegada del fotógrafo de nuestro diario que venía a sorprender en su escritorio al señor Palacios. Se negó a dejarnos impresionar un negativo, por no haberlo permitido nunca, ni siquiera a su familia. Mucho menos para un reportaje. Después de mucho hablar, se resolvió. El positivo iría a servir de recuerdo a los suyos... y también a "LA NACION".

Los programas de hoy

CINE ALHAMBRA. — Matinée: "La Casa del odio", series 7, 8 y 9. Intérpretes: Perla Withe y Antonio Moreno.

Especial y noche: "Almas sublimes". Protagonistas Norma Talmadge y Eugenio O,Brien.

TEATRO ALAMEDA. — Matinée: "La Casa del odio" series 7, 8 y 9. Intérpretes: Perla Withe y Antonio Moreno.

Especial: "Motivo supremo". Intérprete: Clara Kimball.

Nocturna: "Amor y fama".

AMERICAN CINEMA.— Matinée: "La Casa del odio" series 4, 5 y 6. Intérpretes: Perla Withe y Antonio Moreno.

Especial: "La tentadora". Intérprete: Paulina Frederick.

Nocturna: "Motivo supremo". Intérprete: Clara Kimbal.

TEATRO CIRCO INDEPENDENCIA.—Matinée: "El tesoro de Yucatán". Intérprete William Russell. "Chaplin, campeón de patines".

Especial: "El misterio de la doble cruz" (4.a, 5.a y 6.a series).

Nocturna: "La picaresca Peggy" Intérprete: Margarita Fisher.

TEATRO DELICIAS.—Matinée: "La Mina del amor", "Pasando la bomba".

Especial: "La Princesa Alicia".

Nocturna: "El huerto secreto". Protagonista: Blanca Sweht; "Un drama en los Alpes", protagonista: Margarita Clarck.

TEATRO DIECIOCHO.— Matinée: "Chaplin y la sonámbula" por Carlitos Chaplin; "De una sola cara", drama de cow-boy, por Williams Hart; cómica final por Mac Sennett.

Especial: "Drama en los Alpes" por Margarita Clarck, manufactura Paramount.

Nocturna: "Amor inconquistable", por Fanny Ward, manufactura Paramount.

TEATRO ELECTRA. — Matinée: "La perla del Ganges", "La cabrita aviadora", "Chaplin Cacaseno".

Especial y noche: "Los colmillos de la serpiente". Intérprete: Gail Kane.

TEATRO EXCELSIOR.— Matinée: "La Casa del odio" series 1, 2 y 3. Intérpretes: Perla Withe y Antonio Moreno.

Nocturna: "Justicia y honra". Intérpretes: Cleo Ridgely y Wallace Reid.

TEATRO IRIS.—(Castro 130). —Matinée: "La Casa del odio", series 1, 2, y 3. Intérpretes: Perla Withe y Antonio Moreno.

Especial: "La ley del más fuerte". Intérpretes: Vernon Castle y Antonio Moreno.

Nocturna: "La voz del destino". Intérprete: Margarita Asborne.

TEATRO NOVEDADES. — Matinée: "Su gran aventura"; "Delicias". Protagonista: Bessie Love (15 años de edad); "La Casa del odio" (series 4, 5 y 6).

Especial: "La ley del más fuerte". Protagonistas: Antonio Moreno y Vernon Castle.

Nocturna: "Amor inconquistable".

CINE ODEON.—Matinée y especial: "El reino secreto" (final); "El ojo del Aguila" series 1, 2 y 3.

Nocturna: "Un drama de amor" (Paramount).

TEATRO POLITEAMA. — Matinée: "El tesoro de Yucatán". Intérpretes William Russell y Francellia Billington.

Especial: "Molly la caprichosa" (estreno). Intérprete: Margarita Fisher.

Nocturna: "La Hija del Mar". Intérprete: Mary Miles Minter.

TEATRO PROVIDENCIA. — Matinée: "La pecadora inocente". Intérprete: Miran Cooper.

Nocturna: "El primer amor". Intérpretes: Artistas de la Comedia Francesa.

TEATRO SELECTA.— Matinée: "La justicia del miedo" (Triangle-Cow-Boys). Intérpretes: Roy Stewart y Belle Bennet.

Especial "La Perla del Cinema". Intérprete Francesca Bertini.

Nocturna: "El tesoro de Yucatán". Intérpretes: William Russell y Francellia Billington.

TEATRO SETIEMBRE.— Matinée: "La mina del amor". Intérprete: Atleta Rawlinson. "La Cocinera". Intérprete: La Chaplina.

Especial: "La pastora de los Alpes". Intérprete: Margarita Clarck.

Nocturna: "Peggy la bailarina". Intérprete: Max Murray.

TEATRO VICTORIA. — Matinée: "La Casa del odio" series 7, 8 y 9. Intérpretes: Perla Withe y Antonio Moreno.

Especial: "A los 21 años".

Nocturna: "Motivo supremo". Intérprete: Clara Kimbal.

TEATRO YUNGAY.— Matinée: "En las garras del Tigre". Intérprete: Sessue Hayakawa.

Especial: "La mina del amor". Intérprete: Helbert Rawlison.

Nocturna: "El rapto de la novia". Intérpretes: Ella Hall y Priscilla Dean.

BOX

EL MATCH DE BOX DE ANOCHE.—Triunfo de Andrés Balsa.— Ante una regular concurrencia se efectuó anoche el match a 10 vueltas, entre los profesionales Andrés Balsa y P. Pablo Fuentes.

Después de dos buenos preliminares entraron al ring los boxeadores Balsa y Fuentes, acompañados de sus respectivos seconds.

La romana marcó 87 kilos para Balsa y 80.1|2 para Fuentes. Bajo las órdenes del referee señor Guillermo Matte, se inició un combate lento y en que ambos pugilistas demostraban muy pocos conocimientos en el arte de boxear.

Los 10 round de pelea fueron sin interés, llegando el público a temer en la seriedad del espectáculo.

Estamos seguros que la pelea ha sido seria y que su lentitud, falta de punch y fuerza en el ataque, se deben a la poca ciencia de que estaban provistos los boxeadores.

El referee señor Matte declaró vencedor por puntos al boxeador Andrés Balsa.

TEATRO DIECIOCHO

ALAMEDA ESQUINA DIECIOCHO

El teatro más elegante y distinguido de Santiago, donde concurre la mejor sociedad.

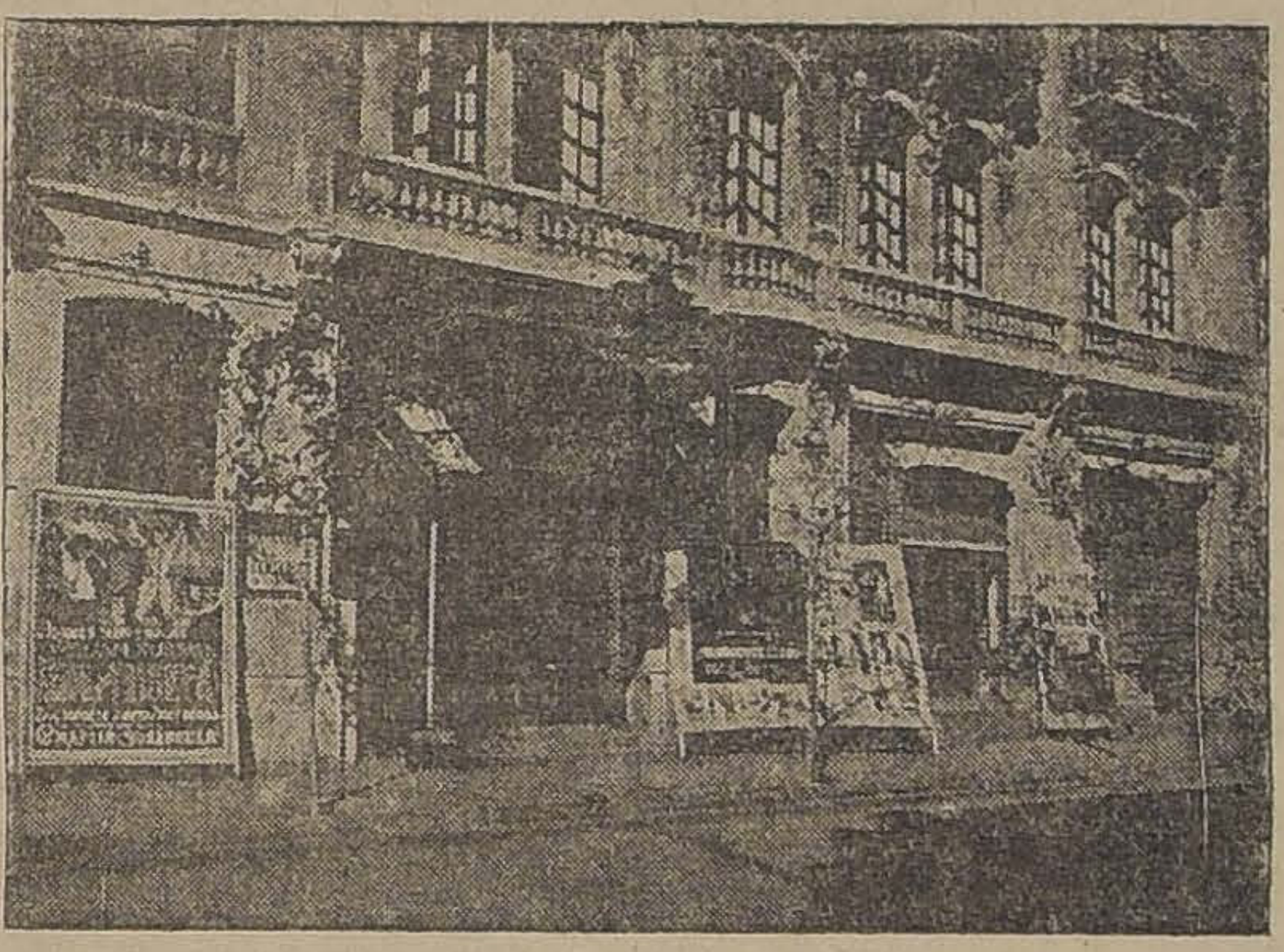

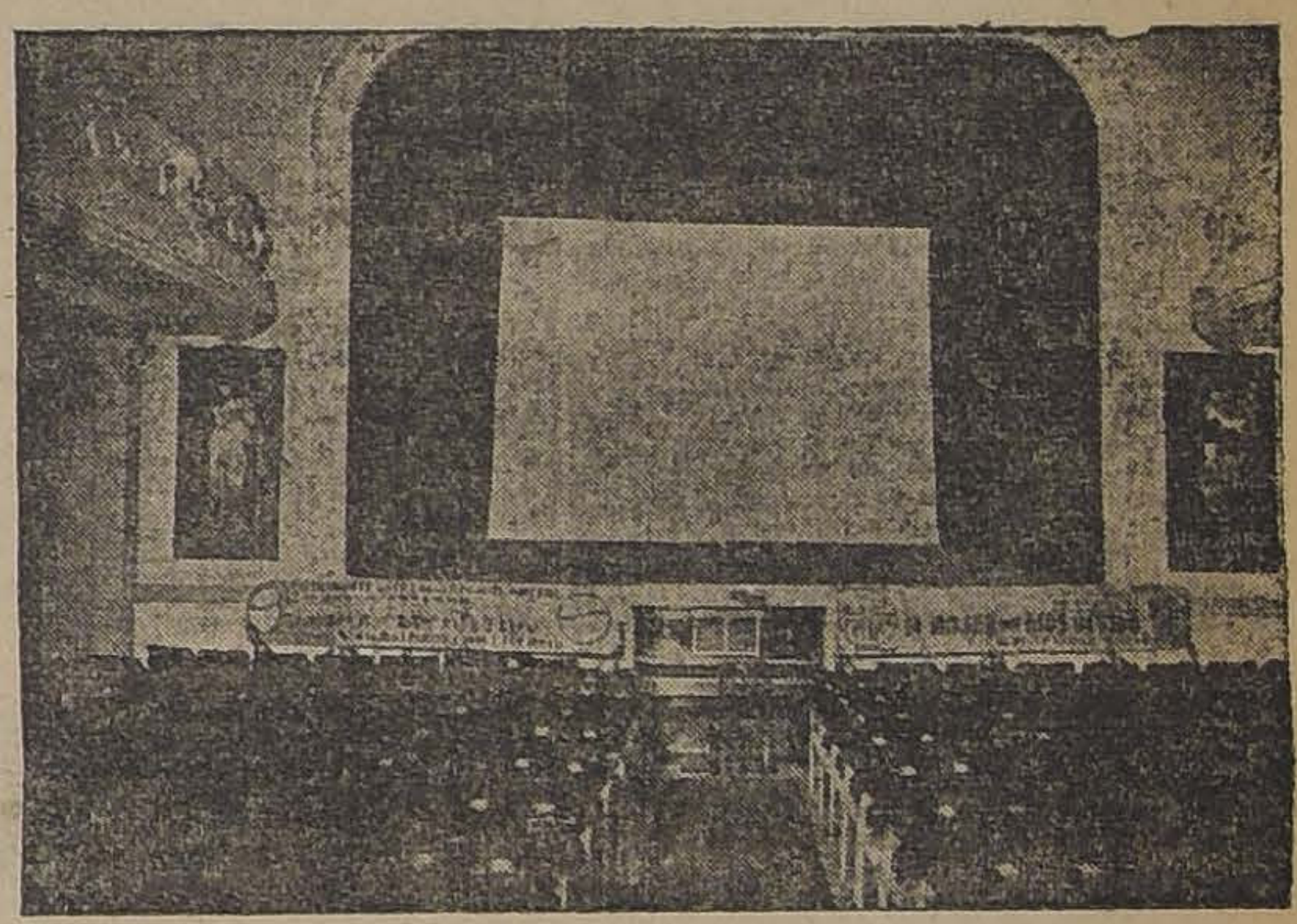

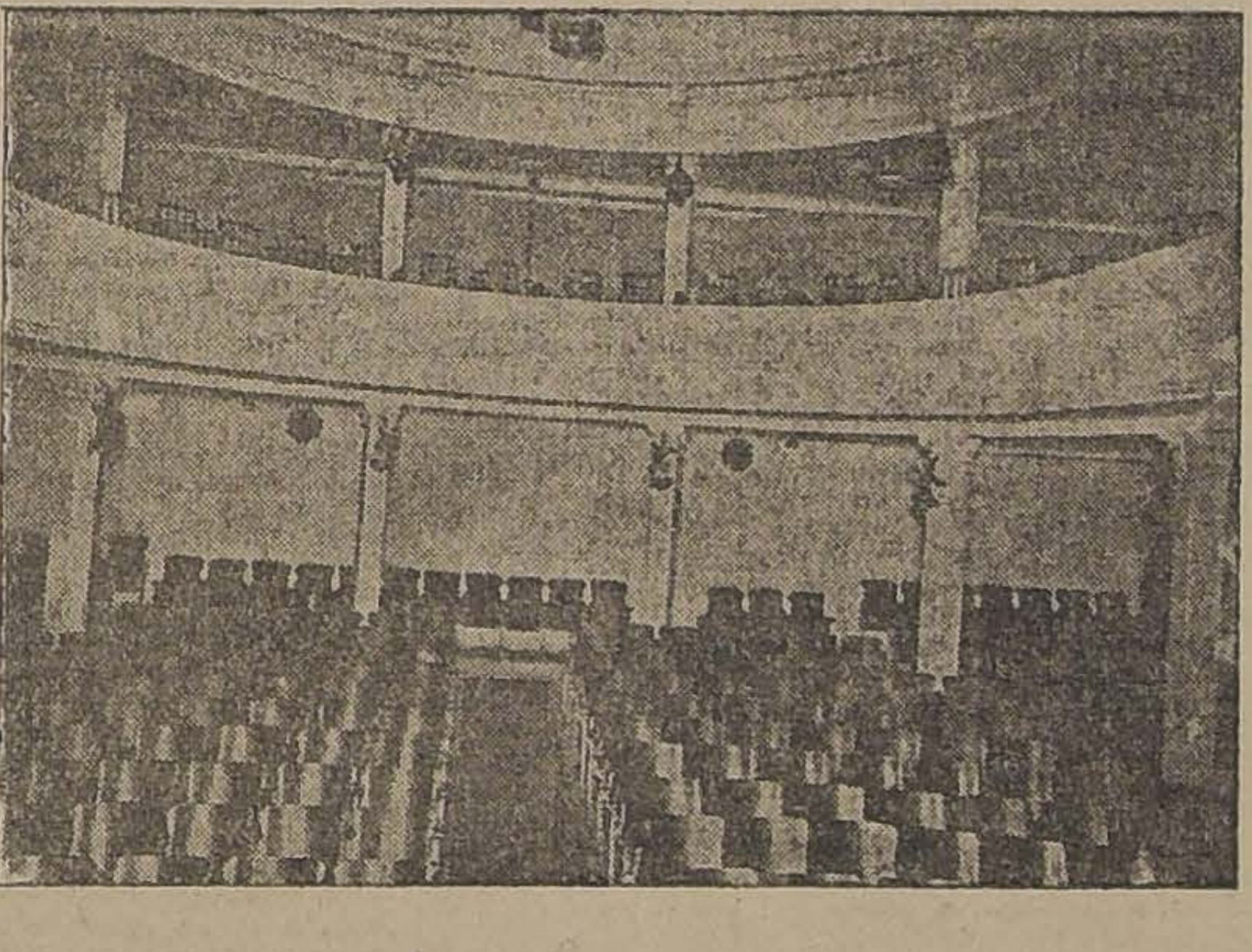

DOMINGO
VIERNES
DRAMA ALPES
UNDER COVER

El teatro Dieciocho, es sin duda alguna, uno de nuestros mejores teatros, tanto por su construcción sólida y confortable como por el selecto y distinguido público que concurre a él.

Las principales familias de Santiago tienen en este elegante teatro su punto de reunión. Las películas que en él se exhiben están sometidas a la censura de la Empresa, y son siempre películas de alto mérito artísticos y de la más extricta moralidad. Se dan preferencia a los notables estrenos "Paramount" y se exhiben también de las demás Compañías las mejores producciones que llegan a Chile.

Hoy inicia este teatro la "función elegante" con el notable estreno Paramount "Un drama en los Alpes" interpretado por la gran artista americana Margarita Clarck..

Programas de Hoy

TEATRO SAN MARTIN

Av. Matta entre San Diego y Gálvez
Compañía de Zarzuela y Vaudevilles
Primer actor, Director Rogel Retes
Espléndida orquesta

3 ESCOGIDAS FUNCIONES 3

Matinée, a las 15.30 horas. El vaudeville en tres actos

MUJERES DE FUEGO

Sección especial, a las 6 P. M. (18 horas). El vaudeville en 2 actos y 3 cuadros

LA BOLETA DE ALOJAMIENTO
(Els Allotjats)

Noche, a las 21.30 horas. El graciosísimo vaudeville en tres actos

LA MODELO
Acto de variedades

TEATRO LA COMEDIA

Empresa Ernesto Bouquet
Compañía Argentina Quiroga-Rosich

DOMINGO 30 DE MARZO DE 1919

Gran matinée, a las 15 (3 P. M.)
El éxito de hilaridad más grande.

EL MOVIMIENTO CONTINUO

Vermouth selecto, a las 18 (6 P. M.)

A pedido general la discutida obra en tres actos

LA MUJER DE ULISES

Noche, a las 21.20 (9.30 P. M.)

Estreno de la bonita comedia en tres actos de don E. García Veloso

EL ZAPATO DE CRISTAL

Martes 1.o de Abril, beneficio de la actriz señora Camila Quiroga.

TEATRO SANTIAGO

Empresa Teatral del Pacifico
Temporada FAKIR RACA

HOY DOMINGO 30 MARZO 1919

3 escogidas funciones 3

Matinée infantil con regalo de bombones a los niños, a las 15.30.

Programa especial para niños
Los experimentos más cómicos de la Magia Negra

Vermouth especial, a las 18.30.

Nuevas atracciones
Programa seleccionada para familias

Noche. Función completa a las 21.30.

Altas novedades
VISITA AL PAIS DE LAS HADAS
CRIMEN SIMULADO

Mañana: Despedida del Fakir Raca.

TEATRO COLON

San Pablo esquina de Teatinos

HOY — EXITO — HOY

Matinée colosal, a las 3 1|2

La casa del odio

Series 1.a, 2.a y 3.a

Suceso: Especial y Noche

La casa del odio

Series 7.a, 8.a y 9.a

Mañana: Estreno:

Peggy la bailarina

SPLENDID THEATRE

HOY DOMINGO 30 DE MARZO

Matinée. La preciosa Triangle Ideal

EL ULTIMO COW BOY

interpretada por Frank Keenau y Enid Maxkey.

LA HERENCIA DE TORCUATA

cómica por Chester Concklin, Chas Murray y un pez amaestrado y una graciosa cinta de CHAPLIN.

Especial y noche de gran moda, la hermosa cinta

CONSTRUIR SOBRE ARENA

película que trata el interesante asunto de si una muñequita de sociedad, puede llegar a ser una buena esposa y madre de familia. La interpreta la simpática LELLIAN GISH, quien luce las últimas creaciones de la moda de Otoño.

POLITEAMA

MATINEE: **El tesoro de Yucatán y Chaplin.**—ESPECIAL: **Molly la caprichosa,** por Margarita Fisher. —NOCHE: **La hija del mar,** por Mary Miles Minter.

ELECTRA

MATINEE: **La perla del Ganjes, Chaplin y Cacaseno.**—ESPECIAL Y NOCHE: **Los colmillos de la serpiente,** por la grant trágica Gail Kane.

TEATRO CIRCO INDEPENDENCIA

MATINE: **El tesoro de Yucatán y Chaplin.**—ESPECIAL: series 4, 5 y 6 de **El misterio de la doble cruz.**—NOCHE. **La picaresca Peggy,** por Margarita Fisher.

TEATRO SELECTA

MATINEE: **La justicia del miedo y Chaplin.—ESPECIAL:** La perla del cinema, por la Bertini.—NOCHE: **El tesoro de Yucatán,** por William Russell.

TEATRO IRIS

Castro 130.—Hoy Domingo Hoy.— Matinée a las 15 en punto. Platea niños, 0.50. Perla White y Antonio Moreno en **LA CASA DEL ODIO.** tres primeras series, fuera de programa **BALAS DE CAÑON.** Especial, a las 18.15. Platea $ 1. Antonio Moreno en **LA LEY DEL MAS FUERTE.** Nocturna, a las 21.30. Platea $ 1. Marujita Osborne en **LA VOZ DEL DESTINO,** hermoso poema de amor.

PIANOS, los mejores

AUTOPIANOS con Themodist y de reproducción

Precios de réclame. Garantizo todos los instrumentos. **CASA S. GABIN, Moneda 827. Entre Estado y San Antonio.**

EN HONOR DE NUESTRO MINISTRO EN LONDRES

EL BANQUETE DE ANOCHE OFRECIDO POR LA SOCIEDAD DE SANTIAGO EN EL CLUB DE LA UNION

Los discursos pronunciados en esta manifestación

Como estaba anunciado, anoche se efectuó en el gran salón de billares del Club de La Unión, el banquete que la sociedad de Santiago ofreció al Ministro de Chile en Gran Bretaña don Agustín Edwards. Asistieron alrededor de 400 comensales.

El gran salón presentaba un espléndido golpe de vista, con numerosos y artísticos canastillos de helechos y flores pendientes del techo, matizadas de ampolletas eléctricas, que daban un aspecto fantástico.

La mesa de honor estaba ocupada por diplomáticos extranjeros, Ministros de Estado y personalidades de nuestra política, sentándose inmediatamente a la derecha del señor Edwards don Ismael Valdés Valdés y a la izquierda don Ismael Tocornal.

Al servirse el champagne, ofreció la manifestación el señor don Ismael Valdés Valdés, contestando el festejado con un hermoso discurso que la concurrencia interrumpió a cada momento, aplaudiendo calurosamente al señor Edwards, en sus pasajes más brillantes.

I GRUPO PARCIAL DE ASISTENTES A LA MANIFETACION.—II ASPECTO GENERAL DE LA MESA DURANTE EL BANQUETE

Habló en seguida el Ministro de Gran Bretaña Sir Francis Stronge, cerrando la manifestación el Ministro de Relaciones Exteriores don Luis Barros Borgoño.

Damos en seguida los discursos pronunciados:

Don Ismael Valdés Valdés

Señores y amigos:

Fácil y honroso cometido me dan los distinguidos caballeros presentes al encargarme que exprese a don Agustín Edwards, al mismo tiempo que nuestra afectuosa bienvenida, las más sinceras felicitaciones por su acertada labor en favor del país.

Han pasado los tiempos de la diplomacia complicada y tortuosa, espaldeada por la fuerza y la violencia; para dar lugar a la diplomacia de la franqueza y de la verdad, fundada en la justicia y el derecho.

Este campo de acción ha sido especialmente apropiado para nuestro distinguido amigo, pues corresponde perfectamente a su carácter y a sus caballerosas dotes personales.

Ha facilitado, sin duda su patriótica tarea la circunstancia de estar acreditado ante aquella gran nación cuyo tranquilo buen sentido y cuya inflexible nobleza han sido valiosos ejemplos, y no por cierto los únicos, con que Inglaterra ha contribuido al desarrollo de la civilización mundial.

No hay duda de que presenciamos una variante en el curso de la historia, que la hecatombe que acaba de pasar va a renovar profundamente los antiguos moldes de la organización social y que, tanto en el conjunto de los países como en el de las individualidades dentro de cada nación, la corriente va en favor de destinar mayor sitio en el banquete de la vida a los débiles y a los humildes, ya sea reconociendo a las naciones pequeñas sus justos derechos, ya dando a los grupos más modestos de las sociedades la situación que durante siglos en algunos países les ha sido desconocida.

Los excesos revolucionarios de que son víctimas las naciones que no han conocido antes la libertad, habrán de cambiarse más o menos pronto en una evolución tranquila, hacia un amplio concepto de lo realizable y de lo justo.

En este interesante e histórico momento, durante esta efervescencia del mundo entero, en que los más variados problemas han afectado indistintamente a beligerantes y a neutrales, ha actuado don Agustín Edwards a favor de nuestro país con un acierto y un éxito que le han valido el más sincero aplauso de sus compatriotas y la más afectuosa felicitación de sus amigos aquí reunidos.

Don Agustín Edwards M.

Señores:

Al agradecer calurosamente la hospitalidad que me brinda esta noche la sociedad de Santiago, realzada, y mucho, al escoger como portavoz a un eminente ciudadano que ha coronado una vida pública fecunda e inmaculada con la obra bellísima que absorbe hoy todas las ternuras de su corazón caritativo y todos los desvelos de su cerebro organizador, séame permitido aceptar con reservas, y grandes reservas, los juicios benévolos que se hacen de mi labor personal.

Reclamo, ante todo, para el Gobierno de la República — para este Gobierno del cual todos renegamos cuando nuestro patriotismo nos mueve a desear que aquí, a diferencia del resto del mundo, todo suceso sea feliz y todo contratiempo imposible —los honores de la jornada si los hay. Esperaba encontrarme aquí, en Santiago, para rendir testimonio público de gratitud a los dos Presidentes de la República y a los Ministros que sucesivamente me han honrado con su confianza en los ocho años que llevo en Londres. Sin su apoyo constante y resuelto, nada habría podido hacer la Legación en Gran Bretaña. Más aún: nada habría significado. No puede olvidarse que la luz que irradia una Plenipotencia es como los esplendores de la Luna: viene de un astro más potente que es el núcleo de todo un sistema. He dicho deliberadamente "la Legación en Gran Bretaña" porque en estricta justicia, le corresponde, en manifestaciones como ésta, parte muy principal, a los que han trabajado y trabajan conmigo. Todos ellos, comenzando por el secretario ejemplar que en estos momentos me reemplaza eficazmente, han entregado al servicio del país la plenitud de sus energías, sin contar las horas y sin escatimar los días señalados para el descanso. Y dos viejos amigos personales que podían gozar tranquilos del fruto de largos años de trabajo, están sirviendo asiduamente bajo el modesto título de adictos a la Legación. ¡Cuántos de los éxitos que se me atribuyen son la resultante del esfuerzo combinado del Gobierno aquí y de este grupo de funcionarios y hombres patriotas allá!

Valgan estas palabras como un descargo de conciencia y la expresión de honda gratitud de quien se ha sentido sólidamente apoyado en Santiago y eficazmente ayudado en Londres.

Pero si no me es dado aceptar sin reservas un juicio simplista de éxitos complejos, puedo, en cambio, aceptar y retribuir sin reserva alguna el cariño con que me recibe la sociedad de Santiago y decirle que reuniones como la de esta noche sirven para avivar la amistad, porque, como decía el célebre humorista inglés Johnson, "los hombres necesitan mantener sus amistades en reparación constante". ¡Qué de cosas no han sucedido en los ocho años en que nuestras respectivas actividades se han desarrollado en campos tan distantes y variados! Y a pesar de la distancia y de la variedad, ¡qué cerca han estado nuestros corazones y cómo han latido juntos, sobre todo en los últimos años, al sentir que la madre común, que siempre nos reune, podía ser víctima de malignas acechanzas, precisamente porque se esmeraba en apartarse de los peligros!

Cuántas veces no nos preocupaba y hondamente a los que estábamos en los puestos de avanzada, la indiferencia en que allá aparecíamos por la suerte de las libertades y de la civilización. Y al propio tiempo sentíamos y proclamábamos que esa indiferencia era aparente y que nuestra neutralidad tenía otra causa más en armonía con la índole de nuestra raza. La altivez de un pueblo, que tiene conciencia de sus derechos soberanos, no le permitía tomar sobre sí la satisfacción de otros agravios que los propios y el concepto de su dignidad le impedía salir a la palestra a ofrecer, para la defensa de principios transcendentales, un concurso que consideraba platónico e ineficaz.

Y al enunciar ésta, seguramente la causa íntima de nuestra neutralidad, sentían todos, los chilenos, que la explicaban y los británicos que la oían, que si Chile incurría en un error era, a lo menos, un error respetable, que podía lastimar sus intereses materiales, pero que dejaba en todo caso intacto su prestigio moral.

Hoy día la beligerancia y la neutralidad van a desaparecer del escenario del mundo, y la actividad de los pueblos se divide entre unos, que quieren reconstruir la sociedad humana sobre bases más amplias, sólidas y duraderas, que forman realmente un eslabón entre el pasado y el porvenir, y los que quieren destruirlo todo persiguiendo un fantasma de nivelación económica que huye de ellos como un fuego fatuo desprendido de las tumbas que van cavando para alcanzarlo.

En esta nueva etapa del gran drama, tiene nuestro país un rol que desempeñar e intereses y principios que defender. Hay momentos en que uno se imagina que la soberanía de los Estados está sufriendo hoy transformaciones parecidas a las que sufriera hace un siglo el derecho divino de las testas coronadas y que estamos presenciando el advenimiento difícil y doloroso de una democracia colectiva de las naciones, a semejanza de la democracia individual que naciera en medio de otra gran tormenta humana.

Esto que llamamos panamericanismo, ¿no es, acaso, un primer síntoma de la nueva tendencia que apareció primero en este Continente porque estaba libre de prejuicios y de antagonismos profundos?

Es imposible arrancarle su soberanía a las naciones sin darles la muerte, como es imposible separar el alma del cuerpo humano sin destruir la vida; pero es innegable que los pueblos buscan en estos momentos, y acaso han encontrado ya, fórmulas que impidan que las soberanías se invadan unas a otras, y choquen caprichosamente entre sí. Esa es la Liga de las Naciones.

El centro de gravedad en que descansa el equilibrio mundial, se ha desplazado. La compensación de fuerzas que mantenía la paz del mundo mediante el contrapeso de dos grupos de potencias europeas, ha desaparecido y la balanza oscila más al occidente entre dos mares que el genio americano ha unido para siempre.

Y este mar Pacífico hacia el cual miramos los chilenos desde todos los rincones de nuestra tierra, habrá de ser necesariamente, escenario de grandes actividades. Nuestras costas, hasta ayer paraje muerto y lejano, quedan, con la apertura del Istmo panameño y el trastorno de las fuerzas mundiales, casi en el fiel de la balanza; y todos sentimos que las rachas del huracán que se desencadenó sobre el otro hemisferio han volado sobre las aguas y trasmontado las cumbres para venir a conmover la vida apacible de este pueblo nuestro, que no ha conocido hasta ahora más inquietudes que las propias, nacidas y muertas, en un escenario apartado de las grandes corrientes por obstáculos y distancias que el genio humano ha vencido dominando el Ande a más de perforar un istmo.

Hay un cambio profundo en nuestra posición mundial. Tenemos ahora un gran frente a una gran plaza y a ella convergen avenidas de los cuatro puntos cardinales. Nuestras dificultades y penurias así como nuestros tesoros y posibilidades van a recibir la luz intensa de las grandes plazas concurridas en vez de languidecer en la penumbra de las calles apartadas y solitarias.

Quitemos del gran frente lo que pueda hacerlo desmerecer.

La repercusión inmediata o tardía, fuerte o débil pero siempre palpable de todas las grandes luchas de ideas del viejo Continente es la herencia, sin beneficio de inventario, de nuestra alcurnia europea. Esas luchas nos apasionan siempre y nos preocupan siempre.

Ha repercutido débilmente entre nosotros aquí la guerra vertical a través de las capas sociales en la cual turbas desordenadas de la Europa Oriental creen encontrar castigo y reparación para los males de la guerra horizontal a través de las fronteras, olvidando que el odio es una pasión negativa que sólo engendra desastres.

La tempestad que acaba de asolar al mundo ha dejado un mar de fondo que trae a la superficie el fango de las profundidades.

Habrá de olvidarse poco a poco, pero no olvidemos que en la tormenta naufragaron muchos cargamentos de ideas que no podrán reflotarse.

En este derrumbamiento de la estructura de un continente que nos dió la civilización que tenemos, se ha desplazado también el centro de gravedad de las relaciones políticas de las clases sociales y a las exageraciones dañinas del régimen vetusto e intolerable del privilegio de castas que tenía avasallada a toda la Europa Central y Oriental, han sucedido las violencias desenfrenadas de los oprimidos que se precipitan furiosamente al abismo de la anarquía. Y una vez más se confirma la vieja superstición de una fuerza misteriosa que arrastra sin cesar a la civilización a cobijarse en el Occidente.

Si las grandes democracias de la Europa Occidental se ven hoy a cubierto de la anarquía, es porque ya antes de la guerra se habían puesto a cubierto de los privilegios de castas. La guerra misma ha acercado a las clases sociales de Gran Bretaña, de Francia y de Italia así como ha cavado un abismo mayor entre las clases sociales de Rusia, Alemania y Austria-Hungría. El espíritu democrático ha reinado en las trincheras de Francia, porque constituía el temperamento individual de los soldados y ha permitido que los nacidos en cuna de oro y los desheredados de la fortuna compartiesen jovialmente las miserias y generosamente las glorias de la campaña. Unos y otros se persuadieron, en el contacto diario, que el alma humana esconde grandes ternuras, que el alejamiento endurece y mata. Los de arriba vieron que no todos los de abajo eran ignorantes y hoscos y los de abajo comprendieron que no todos los de arriba eran soberbios y egoístas. Y el abismo que ya las leyes habían salvado entre ellos quedó también salvado en el sentimiento. Sufrieron juntos y el sentimiento en común une con lazos más fuertes que los goces. Estas grandes democracias europeas con la de Estados Unidos de América son las que están salvando la civilización de las garras de la anarquía, después de haberla salvado de las garras del militarismo, buscando en el sacrificio de una parte de los intereses creados alrededor de los de arriba y de una parte de los ideales formados alrededor de los de abajo el justo medio de la evolución humana hacia un mundo mejor.

Aún a riesgo de pagar la hospitalidad que se me brinda esta noche, abusando de la paciencia de los que me oyen, querría, antes de terminar, referirme breve pero calurosamente a nuestras relaciones con Gran Bretaña. Cuando los chilenos decimos que esas relaciones son viejas y cordiales, no empleamos una fórmula protocolar, sino palabras nacidas de los hechos y asiladas en el corazón.

Hemos sido amigos con Gran Bretaña desde los albores de la independencia cuando el gran estadista Canning consagraba en la práctica y silenciosamente la que había de ser más tarde la doctrina Monroe. Fué la actitud de absoluto desinterés territorial en América y aún de franca hostilidad a las pretensiones imperialistas de algunas potencias europeas en este Continente, que Canning asumió y mantuvo con todo el poderío de la escuadra británica lo que inspiró en Chile como en las demás naciones americanas plena confianza en Gran Bretaña y dió vida a las relaciones que no han sufrido intermitencias.

Pero Canning, que fué declarado por votación unánime del Senado chileno, benemérito de esta patria nuestra, hizo todavía más que eso para afianzar nuestra nacionalidad. En las instrucciones confidenciales que le impartió al primer Cónsul General de Gran Bretaña en Valparaíso, en Octubre de 1823, le decía que los súbditos británicos en Chile debían evitar toda ostentación de su culto religioso y ser deferentes y sumisos con el Gobierno bajo cuya protección vivían, obedeciendo estrictamente las leyes y respetando escrupulosamente las costumbres y las instituciones civiles y religiosas del pueblo chileno. "Y el Gobierno de Chile—agregaba—puede estar cierto de que cualquier súbdito del Rey que conduciéndose de otro modo dé justo motivo de agravio al Gobierno o pueblo chileno, incurrirá en el más alto desagrado de Su Majestad." Y en aquella época en que Canning hablaba así, Chile era un pueblo indefenso, con autoridades bamboleantes y Gran Bretaña una potencia que dominaba el mundo sin contrapeso. Casi cien años después, la política de Gran Bretaña con nosotros no ha variado ni tampoco la nuestra con Gran Bretaña.

Es este espíritu de Canning que sobrevive en Grey y en Balfour lo que ha hecho tan fácil mi misión en Londres y tan grata a Chile la personalidad de Sir Francis Stronge. Es este espíritu el que ha llevado a Gran Bretaña a tener con los Estados Unidos de América relaciones tan estrechas y cordiales, que les permite a ambos pueblos vivir tranquilos con la frontera más larga que se conoce entre dos naciones absolutamente indefensas. Bastaría esto, si además no hubiese otras pruebas para afirmar que no hay ni la más remota posibilidad de un antagonismo de intereses entre esas dos grandes potencias amigas de Chile. Acaso la frontera indefensa del Canadá es un símbolo de que el Imperio Británico forma de hecho, parte del sistema panamericano.

Séame permitido concluir, agradeciendo ante todo, porque es lo más urgente, la paciencia con que se me ha escuchado, y en seguida, a cada uno de los presentes, la amistad que me demuestran, que yo correspondo con toda mi alma, y haciendo votos porque todos, los que como yo van a servir lejos de aquí y los que aquí quedan en este centro de las actividades nacionales, aunemos nuestros esfuerzos para encaminar a nuestra patria en la nueva senda que se abre a su grandeza.

Sir Francis Stronge

Señores:

Debo agradeceros sinceramente por haberme invitado a este suntuoso banquete. De todos modos habría deseado tomar parte en una demostración de simpatía para con mi distinguido amigo el señor Edwards; pero el haber sido invitado a esta ocasión, es para mí un doble honor. En seguida debo darle las gracias al señor Edwards de todo mi corazón, por su elocuente apreciación de la política de mi país durante este último siglo. El señor Edwards nos ha relatado ciertos incidentes en las relaciones entre nuestros dos países que eran novedades para la mayor parte de nosotros, y especialmente para mí. Confirman lo que ya sabíamos, que es que la amistad de nuestros países existe desde hace mucho tiempo, y que es, en efecto, tradicional. Y ¿por qué ha subsistido esa amistad desde la Independencia de Chile? ¿No les parece a ustedes que es porque tanto la República de Chile como también la monarquía británica están basadas en principios de derecho y libertad, y en el respeto de los derechos y libertades de otros?

El señor Edwards ha obrado con suma habilidad y éxito para eternizar esta tradición, y lo dudo si aún ahora sus compatriotas aprecian en su integridad todo lo que ha hecho por su país. No digo esto porque en la lucha que acaba de terminar él estaba en el lado ganador, sino porque ha continuado la política y los principios de los héroes de la revolución, que no necesito nombrar, por ser tan conocidos en todo hogar chileno. El señor Edwards es un diplomático excelente. No demoró en comprender que para representar su país con éxito debía adquirir algo del país al que estaba acreditado. A alguna gente hasta les parecía que se había vuelto más inglés que los ingleses. Yo me acuerdo que en una ocasión un Ministro chileno de Relaciones Exteriores, no diré quién era (y habiendo yo estado aquí cinco años, ustedes comprenderán que he tratado con muchos de ellos), me pidió que le pidiera un pequeño favor al Gobierno británico. Le contesté que lo haría con mucho gusto; pero que me tomaría la libertad de preguntarle por qué no lo hacía por intermedio del señor Edwards. Su contestación fué que el señor Edwards se había vuelto tan inglés. No creo que el Ministro tenía la intención de criticar al señor Edwards, pero que quería insinuar indirectamente que yo me había vuelto tan chileno que él podía contar con mi apoyo.

Talvez no se había equivocado.

Refiriéndome de nuevo al discurso del señor Edwards, creo que sería interesante traer a la memoria conexiones entre el pasado y nuestros tiempos. El señor Edwards ha hablado de Canning. Canning no ha dejado descendientes, pero a ustedes talvez les interesará saber que el biznieto de su hermana se ha establecido como hacendado en el valle del Aconcagua y que es casado con la hermana de mi esposa.

En conclusión deseo agradecer al señor Edwards por sus referencias a mí. Durante los últimos cinco años hemos estado trabajando hacia el mismo fin, y si hemos tenido éxito en nuestros esfuerzos, la mayor parte del crédito le corresponde a él.

Y ahora, señores, les pido que me disculpen mis defectos. Se que mi discurso no es digno de la ocasión. Sin embargo, terminaré con una peroración que nadie puede criticar. Es corta y es clásica en este país. La aludida frase es "He dicho".

CAMINOS DE MAGALLANES

Resultado de la visita del Inspector General

No hace mucho el Inspector General de Caminos, don Ernesto Ríos Talavera fué comisionado por el Gobierno para que se trasladara a Magallanes con el objeto de estudiar ciertas dificultades surgidas entre la Sociedad Frigorífica de Punta Arenas y la Sociedad Laguna Blanca, y en general, sobre la viabilidad del territorio de Magallanes.

El señor Ríos Talavera ha confeccionado separadamente dos informes dando cuenta a la Dirección de Obras Públicas del resultado de su cometido.

Con fecha de ayer ha elevado a conocimiento de la Dirección, el primero de estos informes, o sea el que se refiere a las solicitudes del señor Juan Hogneisen, representante de la Sociedad Frigorífica de Punta Arenas, relativo a las condiciones de tránsito del camino de Punta Arenas al norte y a la presentación en contrario del señor Jorge Orrego Puelma, representante de la Sociedad Laguna Blanca.

Según se expresa en este informe la Sociedad Frigorífica de Punta Arenas ha solicitado una serie de concesiones de terrenos en las hijuelas magallánicas, y algunas modificaciones y arreglos de los caminos a fin de facilitar el acarreo de ganado.

El señor Ríos Talavera pudo constatar en su reciente visita, y así lo expresa en el informe que damos a conocer, que existe en realidad un serio malestar proveniente de las pérdidas de ganado durante su trayecto a Punta Arenas, pérdidas éstas que se deberían a la falta de lugares de descanso y de campos de alimentación, escasez de sitios para la bebida, etc. etc.

Se establece asimismo, en el informe que no existen disposiciones por las cuales se pueda conceder a particulares en arriendo o en definitiva, terrenos pertenecientes a otro particular.

Sobre este punto, se citan algunas interesantes disposiciones de la legislación rural Argentina, que se refieren al tránsito o descanso de animales en terrenos ajenos.

Tomando en cuenta las conclusiones del informe, la Dirección de Obras Públicas, insinúa al Ministerio del ramo que se arbitren las siguientes medidas:

No conceder el arrendamiento de las 100 hectáreas de la Sociedad Laguna Blanca, que pide la Sociedad Frigorífica de Punta Arenas; aceptar la desviación del camino de Punta Arenas al norte, en la sección Cabeza de Mar, en la forma que se dejo establecido en los planos respectivos; formular una recomendación general, a fin de que, a medida que sea posible, se establezca como ancho general del camino el de 50 metros; no otorgar a la Sociedad Frigorífica la concesión de 200 hectáreas de terreno de la Sociedad Laguna Blanca; no permitir el establecimiento de campos de pastoreo de uso común en el resto del camino de Punta Arenas al norte.

Oficina del Trabajo

Servicio de colocaciones.— Resumen semanal

Ofertas de colocaciones.—En la presente semana se han ofrecido ocupaciones para un total de 260 obreros, 1 matrimonio de llavero y cocinera, y 7 familias de inquilinos. Las ocupaciones ofrecidas se descomponen como sigue: Establecimientos industriales 58, obras públicas 10, faenas agrícolas 292, y matrimonio de llavero y cocinera, 7 familias de inquilinos.

Despacho de trabajadores.— Se han despachado con colocación un total de 100 obreros y 2 familias de inquilinos. Además, se han despachado libremente por no aceptar las ocupaciones ofrecidas por la oficina, un total de 76 obreros entre hombres, mujeres y niños.

Pedidos nuevos de colocaciones.—Se han inscrito en demanda de colocaciones, 177 obreros y 5 empleados.

LA ESCUELA DE AVIACION

Será visitada en la mañana de hoy por nuestro Ministro en Londres

A las 10.30 horas de la mañana de hoy, el Ministro de Guerra y Marina señor don Enrique Bermúdez, acompañado del Ministro de Chile en Gran Bretaña señor don Agustín Edwards, visitará la Escuela de Aviación.

La Dirección de la Escuela ofrecerá al señor Edwards una copa de champagne en el casino de los oficiales del establecimiento.

Algunos pilotos realizarán diversas volaciones en honor del distinguido visitante.

Bomba Maestranza

A causa de la inesperada muerte del miembro honorario de este Cuerpo de Bomberos de los Servicios Ferroviarios, don Carlos Kalin León, ingeniero de tracción, acontecida ayer 29 en el Pensionado de San Vicente, la Bomba Maestranza ha tenido que suspender el banquete que iba a llevar a efecto en el Atenas Hotel.

Además ha postergado las otras dos fiestas que hoy día también pensaba llevar a efecto en la cancha de San Eugenio y en el Salón de la Federación Obrera de Chile, en señal de duelo por uno de sus miembros más queridos.

Por lo tanto, el aniversario se celebrará el Domingo que viene, sin postergación alguna.

Sin embargo, la Bomba Maestranza ruega la asistencia de hoy a las 15 y media horas a todos los socios en el cuartel, con el objeto de acompañar los restos del señor Kalin a su última morada, cortejo que partirá del Pensionado de San Vicente a las 17 horas.

También asistirá el Orfeón Maestranza, el Maestranza Atlético y varias otras personas que guardan grato el recuerdo del jefe muerto.

Se nos encarga que recomendemos la asistencia a los funerales.

El Orfeón Maestranza, por su parte, cita para hoy a las 12 y media horas, a todos sus socios en el local de costumbre, a fin de plegarse al cortejo.

Temperatura

Ayer tuvimos: temperatura del aire: máxima, 25.8; mínima, 8.2; temperatura a cielo descubierto, máxima, 46.5; mínima, 6.6.

THE CHILIAN STORES (Gath & Chaves) Ltd.

Avisa al Público que desde el Martes 1.° de Abril abrirá sus Almacenes a las 8.30 de la mañana cerrando como de costumbre a las 19.30 (7.30 P.M.)

SODA CAUSTICA

70-72°

OFRECEMOS para entrega inmediata

DUNCAN, FOX & Co.

BANDERA, Núm. 533

Farmacia y Droguería CENTRAL

Estado 349, al lado de la casa Gath y Chaves.

Sitios centrales

VENDENSE

En Morandé superficie 15 por 28 metros. Precio: $ 45.000.

En Castro esquina a dos cuadras de Alameda 15 por 35 metros. Precio: $ 65.000.

En Victorino Lastarria 11 por 75 metros. Precio: $ 45.000.

En Av. Brasil 8 por 35 metros, al llegar a Rosas. Precio: $ 14.000.

Carlos Latorre H.

CATEDRAL N.o 1109

EN CASIMIR

Negro extranjero

Hacemos ternos sobre medida con forros y hechura de primera, a

$ 85

Sastrería EL FARO

3103 - DELICIAS - 3107

CARLOS DUVAL

Corredor de la Bolsa de Comercio—Acciones, Bonos, Oro

Casilla 2266 --- Tel. 1812 --- BANDERA 57

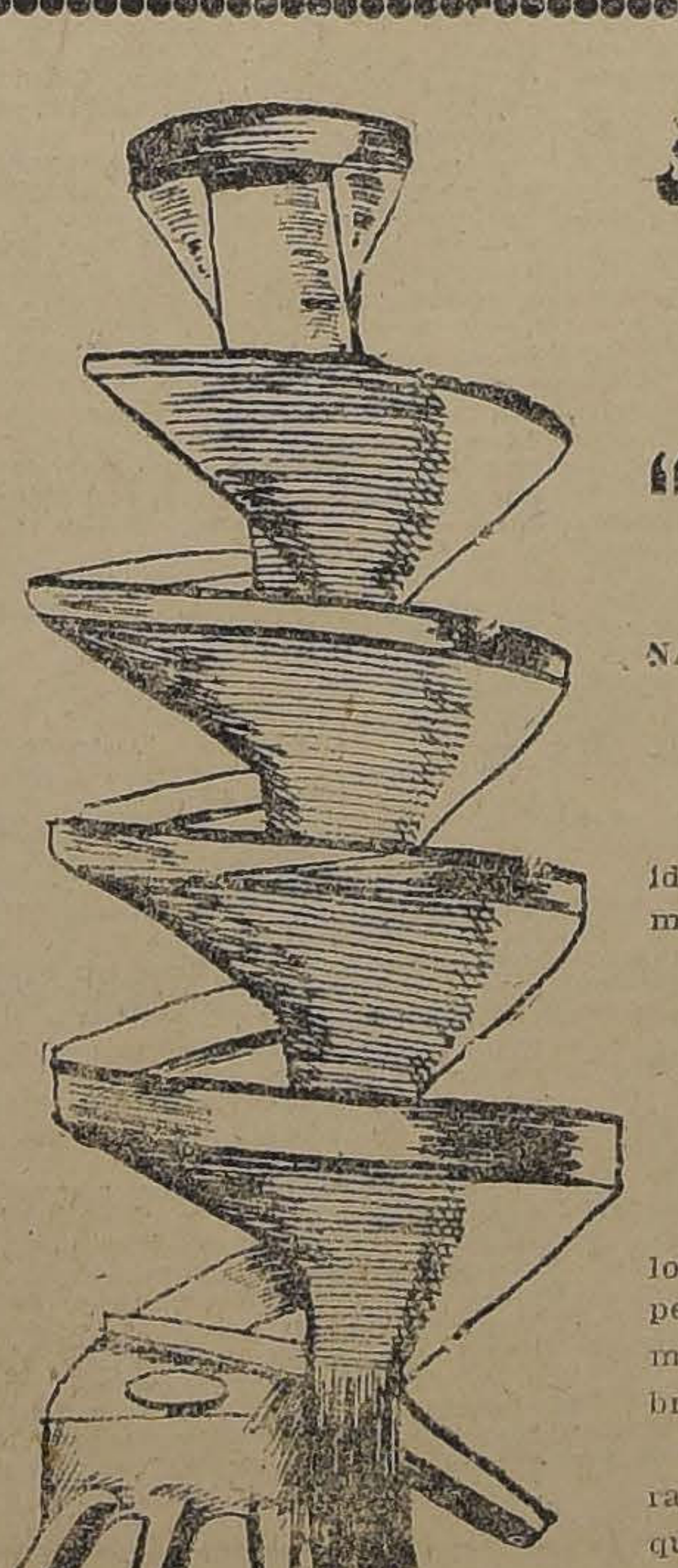

Separador de granos "El Serpentín"

NADA DE FUERZA MOTRIZ

EL MAS SENCILLO

EL MAS BARATO

Deja el trigo en forma ideal para ser sembrado, eliminando por completo el

CLARINCILLO

ARVEJILLA

RABANO

NABO, ETC.

Según opinión general de los agricultores, es lo más perfecto para preparar la semilla destinada a la siembra.

Ocho o diez veces más barato que cualquiera otra máquina separadora de granos.

Pedir datos y prospectos y verlo funcionar donde

Raab, Bellet y Co.

SANTIAGO, ESTADO 235

TALCA, COMERCIO 840

LA RIOJANA

64 - Estado - 68

Ofrece el mejor surtido en plaza de los siguientes artículos:

ALFOMBRAS DE 1 PIEZA

TRIPES DE UN COLOR afelpados y rizados.

GUARDAS DE TRIPE y Linoleum para escala.

LINOLEUM INCRUSTADO y estampado.

PISOS FINOS en diferentes tamaños.

FELPUDOS DE COCO en todos tamaños.

CORCHOS para pisos.

ESTERAS DE COCOS.

STORES, VISILLOS Y CORTINAS

NOTA.— Llamamos la atención del público ofreciéndole una bonita colección de ALFOMBRAS lavables en diferentes tamaños.

MARTINEZ BLANCO Y Co. TELEFONO INGLES 438

RELACIONES COMERCIALES

ENTRE ESPAÑA Y CHILE

Entrevista con nuestro agente comercial en Europa

El Ministerio de Relaciones Exteriores ha transcrito últimamente al de Hacienda una comunicación enviada por nuestra Legación en Madrid, con la cual acompaña un recorte de un artículo aparecido en "La Epoca", de aquella ciudad, y en el cual se trata extensamente el punto relacionado con las relaciones comerciales entre España y Chile.

Después de poner de relieve la labor realizada por el Ministro de Chile en España, señor Fernández Blanco, el diario aludido publica una entrevista que celebró con nuestro agente comercial en Europa, señor Adolfo Ortúzar, a cuyo celo y actvdad se debe en gran parte la propaganda efectiva que se ha hecho de nuestro salitre en el extranjero.

El señor Ortúzar se refirió es- las negociaciones salitreras tienen pecialmente a la importancia que para ambos países. Dijo que, una vez puestos de acuerdo los gobiernos de España y Chile sobre la venta de nitratos, surgirán otras negociaciones de mayor transcendencia, como ser, la facilidad de navegación para el acarreo de productos, el establecimiento de Bancos para ayudar a la exportación de salitre y la introducción de artículos españoles en Chile.

Agregó que a España se le presenta actualmente una feliz oportunidad para adquirir campos de nitrato y producir a bajo precio todo el salitre necesario al consumo de la agricultura española, procurando, a la vez, el establecimiento de líneas de vapores que fomenten el comercio entre ambos pueblos y ayuden a la importación de artículos españoles a Chile.

Manifiesta el señor Ortúzar, que con una buena orientación del Gobierno español en este sentido, se daría un gran paso hacia el bienestar de la población rural española y, lo que no es menos interesante, se conseguiría fomentar en grande escala las relaciones comerciales entre ambas naciones.

El diario del cual tomamos esta información termina expresando que la idea del agente comercial chileno no puede menos que merecer la más amplia aprobación del Gobierno de España.

CLAUSURA DE CASAS DE CONSIGNACION

La Intendencia decreta ayer la cancelación de los permisos a 6

Desde hace algún tiempo, tanto la Inspección de Casas de Préstamos como la Intendencia de Santiago venían preocupándose del funcionamiento de casas de préstamos con el nombre de Casas de Consignación.

Resultado de un detenido estudio de la situación legal en que se encuentran las referidas casas de Consignación, han sido los decretos N.os 147 y 148 dictados ayer y transcritos ayer mismo a la Inspección de Casas de Préstamos, decretos por los cuales se cancela los permisos otorgados para el funcionamiento de las referidas casas.

Al hacer la transcripción, la Intendencia manifiesta a la Inspección la complacencia con que vé el término de este discutido asunto, que ya ha sido ampliamente tratado anteriormente por la Intendencia, mereciéndole la mayor atención, ya que con su solución se benefician grandemente las clases populares, clientes obligados de estas casas.

Los deseos manifestados por la Intendencia quedan así satisfechos con los referidos decretos.

Las casas cuyos permisos se mandan cancelar son los siguientes:

"Las dos Estrellas', del señor Alejandro de Pablo, Manuel Montt 2892; "La Nacional", del mismo señor, Carmen 702;

"El Sol" del señor David de Pablo, San Diego 583;

"Yungay", del mismo señor de Pablo, San Pablo 2602.

"La República" del señor Miguel Chávez, Independencia 762; y "El Mercurio", del señor Froilán Zúñiga.

Agregan los decretos 147 y 148 que queda establecido que las presente liquidaciones, no relevan a los interesados de ninguna responsabilidad por los actos ejecutados.

Impuesto a los boletos de los Ferrocarriles

La Dirección de la Empresa de Ferrocarriles ha enviado al Ministerio del Ramo una comunicación en la cual hace una serie de consideraciones relacionadas con el pago del impuesto a los boletos y pasajes, establecido por la última ley de timbres y estampillas.

A juicio de la Empresa, el establecimiento de tales impuestos no procede para los boletos de ferrocarriles, según se desprende de la citada ley.

Este oficio ha sido puesto en conocimiento del Ministerio de Hacienda, para los fines a que haya lugar.

La España actual

La conferencia del Mártes próximo

En el teatro Unión Central, el Martes próximo, día 1.o de Abril, dará la conferencia ya anunciada el catedrático español, don Enrique de Oina y Senties, elocuente disertante.

Viene ahora de la República Argentina, donde ha cosechado buenos aplausos, pues a lo convincente de su argumentación, une la elegancia del lenguaje.

Presenta otros atractivos para el público chileno, esta conferencia, pues en ella hará la presentación, don Enrique Nercasseau y Morán.

Hé aquí el tema a desarrollar: **La España actual:** I Rápida descripción de España y sus regiones. II Los exploradores españoles en los siglos XVI y XVII. III Grandeza y decadencia de España. IV Su evolución y resurgimiento. V Sus progresos científicos, artísticos y literarios. VII La conflagración mundial y su influencia política-social en España. VIII Hacia el porvenir.

SE LE CAE EL PELO?...

No se preocupe, acuérdese que el

ESPECÍFICO BOLIVIANO BENGURIA

desde las primeras aplicaciones detiene la caída tonificando la raíz del pelo y atacando la caspa.

Muy luego podrá convencerse que usando el

ESPECÍFICO BOLIVIANO BENGURIA

recobrará todo el pelo perdido, desapareciendo además las canas sin usar las molestas tinturas.

R. Benguria B.

MONEDA, 875

CASILLA 2426 :-: SANTIAGO :-: TELÉFONO INGLÉS 882

INSTRUCCION PRIMARIA OBLIGATORIA

La parte económica del contra proyecto del Ministro

En la tarde de ayer conferenció con el Ministro de Hacienda, por encargo del Ministro de Instrucción, el Subsecretario de este último departamento, señor Ramón Fernández Bañados, con el objeto de tratar de la parte económica del proyecto de instrucción primaria obligatoria que presentará en breve el Gobierno al Congreso Nacional.

Según nuestras informaciones, el Ministro de Hacienda, señor Claro Solar, después de completar el conocimiento del mencionado proyecto, dejó para su estudio todos los antecedentes respectivos.

El Ministro de Chile en la Argentina

Ayer se dirige a Buenos Aires

Por el expreso de la tarde partió a Los Andes, para dirigirse en seguida a Buenos Aires, nuestro Ministro Plenipotenciario en la Argentina, señor don Emiliano Figueroa Larraín.

Concurrieron a despedirlo a la Estación Mapocho el Subsecretario de Relaciones, señor Donoso Carvallo; el introductor de diplomáticos, señor Antúnez Cazotte y numerosas de sus relaciones particulares.

El señor Figueroa partió acompañado de su familia.

ALREDEDOR DE UNA CUANTIOSA HERENCIA

La posesión y usufructo de los bienes dejados por la señora Antonia Marín

En ediciones anteriores hicimos referencia a la cuantiosa herencia dejada por doña Antonia Marín cuya posesión efectiva se preocupan de determinar nuestros tribunales.

Hasta la fecha son muchos los que reclaman para sí estos derechos.

Aún cuando han transcurrido ya largos años, numerosas incidencias, impidieron que hasta hoy se haya podido conocer el pronunciamiento de los tribunales en este asunto que tiene interés público, por existir antecedentes que permiten concederle también al Fisco, posibles derechos a la posesión de los bienes.

La circunstancia que dejamos apuntada nos ha movido a hacer estas publicaciones encaminadas, en parte, a evitar que a la investigación judicial se opongan pretenciones faltas de documentación legal.

El fallo definitivo se hace aún más indispensable si se consideran algunos puntos relativos a las existencias del fundo Roma. Corren en autos, en efecto, antecedentes que informan acerca de una importante disminución en los ganados del fundo.

Por otra parte la defensa del Fisco encaminada a obtener de preferencia la posesión efectiva de los bienes, necesariamente entorpece la tramitación que habrá de dar una rápida solución en este asunto.

Por ahora y en atención al fallo de la Corte expedido en la presente semana sobre la improcedencia de una apelación concedida al Fisco con respecto a la misma incidencia de posesión, parece ser que los tribunales habrán de continuar conociendo de la legalidad de los derechos que han presentado los posibles herederos de esta cuantiosa fortuna.

Entre tanto los bienes permanecen entregados a un curador desde el año 1916, fecha en que la Corte suspendió los efectos de un auto anterior en que se le concedió la posesión de los bienes al Fisco.

EMPLEADO COMPETENTE

para la venta (Sección Géneros) y con muy buenos informes, necesita

Casa Castagneto

DELICIAS ESQ.
DE SAN MARTIN

FERROCARRIL TRANSANDINO

Entradas y gastos en el mes de Enero

Según datos obtenidos en la Sección de Ferrocarriles Particulares, las entradas de la explotación en el mes de Enero último fueron de $ 186.100 oro de 18d. contra $ 187.307 en igual mes del año anterior.

Ha habido una disminución de $ 33.777, en las entradas por por transporte de ganado y un aumento de $ 32.570 por otros trans portes, correspondiendo de esta suma $ 13.400 a la carga general, $ 15.400 a los pasajeros y el resto a los equipajes encomiendas, etc.

Los gastos fueron $ 159.719, contra $ 146.626, en igual mes del año anterior. Ha habido una disminución de $ 9.000 en gastos de Dirección, y un aumento bien considerable en los servicios activos. Así por ejemplo, el aumento de gasto en combustible excede de $ 12.000 en total; el gasto por cada km. recorrido por las locomotoras fué de $ 1.83 como término medio en Enero de 1918 y llegó a $ 2.06 en el mismo mes del año en curso.

El tonelaje de carga movilizado fué de 6.445 contra 5.872, en Enero del año pasado.

Los pasajeros transportados fueron 1.686 en Enero último y 1.335 en Enero de 1918.

El ganado disminuyó de 2.090 toneladas a sólo 8 toneladas.

Sociedad Nacional de Bellas Artes

Acuerdos de la última sesión

El 27 del presente celebró su primera sesión de este año el Comité Ejecutivo de esta Sociedad, presidido por don Juan Francisco González y con asistencia de los Directores señores Reszka, Leiva Torres ,Valdés, Burchard, Johnson y Zúñiga, que actuó de Secretario, y de numerosos socios.

Entre otros asuntos de orden interno, se acordó:

1.o Dejar constancia en el acta del pesar de la Institución por la desgracia que aflige a su Presidente, señor Juan Francisco González, con motivo de la muerte de uno de sus hijos.

2.o Enviar nota de condolencia a la familia del socio señor Enrique Lobos, muerto recientemente.

3.o Nombrar socio correspondiente en Europa al Director señor Alvaro Yáñez Bianchi, con la comisión de instruir a la sociedad de todo acontecimiento artístico del Viejo Mundo, y conferirle su representación ante las sociedades similares del exterior para que inicie relaciones artísticas; y por último, poner en conocimiento de los artistas chilenos en Europa la constitución de la Sociedad Nacional de Bellas Artes.

4.o Fundar una "Academia Libre" en local central y a la brevedad posible, para cuyo efecto se nombró la comisión que la regentará, compuesta de los señores Reszka, Valdés y García Oscar.

Las inscripciones se reciben desde luego en la Secretaría de la Sociedad, Agustinas 1060, de 6 a 8 P. M., diariamente.

5.o Crear el "Salón de Exposiciones" individuales y permanentes, para cuyo efecto quedó abierto el registro de inscripciones del año en curso.

6.o Una cuota extraordinaria y voluntaria de cinco pesos mensuales como mínimum, durante seis meses consecutivos y a partir de Abril próximo.

7.o Que todo socio activo presente por lo menos un socio cooperador o donante en el presente año, y en su defecto, pague la cuota correspondiente.

8.o Suspender de las prerrogativas sociales a todo socio activo que se atrasare seis meses en la cancelación de sus obligaciones con la Sociedad.

9.o Constituir la "Comisión de conferencias" que tendrá a su cargo, además de la Velada de inauguración de la Institución, la labor de la organización de veladas culturales y de divulgación artística.

Esta comisión quedó compuesta pos las señoras: Elena Montero de Leiva y Dora Puelma de Fuenzalida; señoritas Enriqueta Petit y Ester Ugarte; y de los señores Alfredo Araya, Federico Casas Basterrica, Gustavo García, Carlos Leiva Torres, Jenaro Prieto, Rafael Valdés y Alberto Schade.

10. Cerrar el registro de "socios fundadores" de la sección Arquitectura el 1.o de Septiembre próximo; y

11. Aceptar por unanimidad como socios cooperadores con 25 pesos anuales cada uno a los señores: Ricardo Montaner Bello, Vicente Ovalle y Carlos Farmer Vives, propuestos por los señores Valdés, García y Reszka, respectivamente.

Para Colegiales

GATH & CHAVES ofrece AJUARES COMPLETOS, estudiados cuidadosamente para el objeto, artículos de primera calidad, que se recomiendan por su confección esmerada y por sus precios equitativos.

Cuanto puede necesitar un alumno se encuentra en las diversas Secciones de **GATH & CHAVES** y a precios ultra-convenientes, como los que se detallan:

En "BLANCO":

FUNDAS de lienzo muy fuertes, c|u. ... ... $	1.70
TOALLAS afelpadas, blancas, buen tamaño, c|u... ... ... $	1.85
SABANAS de crea, buena clase, c|u... ... ... $	8.50
FRAZADAS para una plaza, c|u., desde... ... ... $	9.90
COLCHAS de piqué blanco, c|u., desde... ... ... $	16.50
SERVILLETAS adamascadas, la docena, desde. ... ... $	9.80

En "CONFECCION NIÑAS":

TAPADOS en paño de lana, azul marino y negro, para niñitas de 6 a 14 años, desde... ... ... $	58.00
VESTIDOS de uniforme, en sarga de lana, negro y azul marino, de 10 a 14 años, desde. ... ... $	52.00
TRAJES sastre en buena sarga acheviotada, 10 a 14 años.. $	95.00
TRAJES marineros, en sarga de lana, blusa forma americana, de 6 a 10 años, desde... ... ... $	58.00
CAPAS con capuchón, en paño "Melton", de 6 a 14 años, desde $	39.50

En "LENCERIA NIÑAS":

DELANTALES en toile, modelo colegial, con canesú, tablones y un bolsillo; precios según las edades, desde $ 4.90 hasta... ... ... $	8.90
CAMISAS en lienzo, adornadas con puntillas valencianas y alforzas, según edad, de $ 2.25 a... ... ... $	3.75
CALZONES en toile, con vuelo y tredoses de broderíe, a $ 5.20 y... ... ... $	6.20
ENAGUAS de muy buen lienzo, con adornos de broderíe, según edades, desde $ 4.90 hasta... ... ... $	6.90
CUBRE-CORSES en lienzo, con entredoses y puntillas de broderíe; talles 36 al 42, a... ... ... $	5.75

En artículos tejidos, ofrecemos: camisetas, calzones, combinaciones, refajos, medias y calcetines, varias calidades, a precios convenientes.

En "CONFECCION NIÑOS":

TRAJE blusa rusa en casimir fantasía, gran variedad de colores, precios según edades, desde $ 23.80 hasta. .. $	28.80
EL MISMO modelo en rica sarga de pura lana azul marino, según edades, de $ 25.00 a... ... ... $	32.50
TRAJE cazador en casimir fantasía, cuello cerrado, modelo clásico; según edades, desde $ 47 a... ... ... $	53.00
TRAJE vestón para niño, en casimir fantasía, a $ 85, 87 y $	89.00
TRAJES para jóvenes de 13 a 17 años, en casimir fantasía, artículo muy práctico, a... ... ... $	114.00
SOBRETODOS para niños en casimir fantasía, artículo especial para colegiales, según edades, de $ 70.50 a... $	76.50
SOBRETODOS para jóvenes de 13 a 17 años, en casimir fantasía de lana, a... ... ... $	99.50

En "BONETERIA NIÑOS":

CAMISAS blancas, pechera lisa, desde... ... ... $	5.55
CALZONCILLOS brin asargado, blancos, desde... ... ... $	2.95
DELANTALES, brin de hilo crudo, desde... ... ... $	6.25
GUARDA-POLVOS en brin de hilo crudo, desde... ... ... $	10.25
SOMBREROS, diversos modelos... ... ... $	10.90
CALCETINES de algodón negro desde $ 1.65 a... ... ... $	2.80

En "SPORT":

PELOTAS inglesas reglamentarias para football, de la acreditada Casa William Shillcock de Birmingham, ofrecemos desde $ 38 a... ... ... $	15.50
BOTINES para football, cuero al cromo, blancos, a... ... $	27.90
CAMISETAS de algodón mercerizado, rayado vertical, en 15 combinaciones de colores, a... ... ... $	10.50
MEDIAS en todos los colores, desde $ 15 a... ... ... $	3.50
OFRECEMOS el más completo surtido en rackets para tennis, de las conocidas Casas Slanzengers, Prosser y Cow, de Londres, desde $ 85 a... ... ... $	12.50

Camisas, blazers, redes, postes, pelotas y cuanto se refiere a este saludable sport, ofrecemos en todos los modelos y clases.

GATH & CHAVES LTD.

LOS VAPORES ALEMANES INTERNADOS EN NUESTROS PUERTOS

El Gobierno chileno acuerda aclarar la situación en que se encuentran los cuatro barcos que Alemania manifestó estaban fletados por nuestro país

NUESTRA CANCILLERIA REPRESENTARA AL GOBIERNO ALEMAN EL ERROR EN QUE SE HALLA AL CREER QUE ESTAS NAVES HAN SIDO ARRENDADAS POR CHILE

Ateniéndonos a una comunicación enviada al Ministerio de Relaciones Exteriores por el Ministro de Chile, en Berlín, señor Cruchaga, publicamos las bases según las cuales las naciones aliadas procederán a hacerse cargo de las naves alemanas ancladas en puertos neutrales.

De esa comunicación del señor Cruchaga se desprende que los aliados no tomarían para sí las naves que se encuentran actualmente arrendadas a algunos Estados, como tampoco otras que se detallan en la misma comunicación de nuestro Ministro en Berlín.

Hemos dicho ya que, según la cláusula que dejamos citada y lo manifestado por el Gobierno alemán, el cual declaró que los cuatro más importantes barcos refugiados en puertos chilenos, no podrían ser requisados por estar fletados a la orden de nuestro Gobierno, las naciones aliadas no podrían incluir a los vapores Westphalen, Alda, York y Memphis, en dicha requisición.

Agregamos que, en conformidad a las bases del armisticio propuesto por los aliados a Alemania, ninguna de las naves que se encuentran ancladas en nuestros puertos serían tal vez tomadas para el servicio de la marina mercante de los países aliados, pues, aparte de las anteriores, las restantes tendrían que ser objeto de minuciosas reparaciones que no alcanzarían a hacerse antes del tiempo fijado por el mismo pacto.

Pues bien, en posesión nuestra Cancillería de todos estos antecedentes, ha debido considerar indudablemente la situación que pudiera creársele con motivo de la declaración hecha por Alemania en el sentido de que los vapores Westphalen, Alda, York y Memphis, están fletados por el Gobierno de Chile; y de ahí que haya acordado representar al Gobierno alemán el error que sufre al creer que estas cuatros naves han sido arrendadas a Chile, cuando en realidad de verdad, si bien es cierto que se alcanzó a firmar el contrato respectivo, no menos efectivo es que este contrato quedó luego sin efecto por las razones que se conocen y porque además Chile no formalizó las gestiones que debía hacer ante el Gobierno de S. M. el Rey de Gran Bretaña para que se le permitiera aprovechar los servicio de dichas naves.

Es indudable que una vez que el Gobierno alemán se imponga del error en que se encuentra, tal vez debido a la forma como se llevaron a cabo las gestiones de arrendamiento de estas cuatro naves de su marina mercante, internadas en nuestros puertos, habrá de comunicarlo al Consejo Supremo Interaliado y éste a su vez a los Estados Unidos de Norte América, quien entonces determinará la fecha en que deberemos hacerle entrega de dichos barcos.

NEUMATICOS

"GOODYEAR"

380 x 135
820 x 135

para Hudson Super-Six.

Acabamos de recibir:

GRAHAM, ROWE & Co.

BANDERA 267

A todas las Señoras

que estén de luto les conviene saber que recién hemos abierto una "Casa especialista en artículos de lutos".

En ella encontrarán el más variado surtido en Echarpes, Mantos, Blusas, Granadinas y Variado Surtido en Sombreros, especialidad en TOCAS y todo lo relacionado al ramo a precios muy reducidos por contar con fábrica propia.

SAN ANTONIO 514

Frente al Cine Alhambra.

Matamosca Nº 13

El mejor Matamosca.

Mata á millones y millones.

AGENTE GENERAL:

AUG. O. BÖHME—Huérfanos 710

LOS TRANSPORTES DE LA ARMADA

El mejor aprovechamiento de las naves

Propósitos que abriga el Delegado del Gobierno

En los últimos días el delegado del Gobierno en el manejo comercial de los transportes de la Armada, capitán de navío señor Guillermo Soublette ha celebrado importantes conferencias relacionadas con la explotación de esas naves. El comandante Soublette estudia algunos proyectos que se han de traducir en beneficios positivos para el país y en provecho práctico para el Fisco, que directamente aprovecha de estos negocios, favoreciendo al mismo tiempo a las industrias y el comercio nacionales.

Aunque no es posible todavía avanzar mayores detalles sobre los propósitos que abriga el delegado del Gobierno, en orden al mejor aprovechamiento de las naves, cuya explotación le ha sido encomendada, podemos dar a conocer otras informaciones no menos interesantes, también relacionadas con los viajes comerciales de los transportes.

El "Rancagua" y la "Lautaro"

El viaje del "Rancagua" a Estados Unidos se ha realizado en condiciones muy favorables, y debe dejar una buena utilidad. El buque viene ya de regreso al país con un cargamento de productos y manufacturas americanas.

La fragata "Lautaro" se ha estado preparando para un nuevo viaje, que pronto debe emprender al extranjero. Saldrá para el Japón, pasando a Australia, con un cargamento de salitre.

Del Japón traerá diversas mercaderías y maquinarias.

A bordo de este buque harán un viaje de instrucción los pilotines del último curso.

El Transporte "Angamos"

Terminadas las reparaciones que se han hecho a este buque, empezará luego a tomar el cargamento que debe llevar a Punta Arenas, por resolución del Gobierno. Con este objeto se va a ofrecer al comercio de Valparaíso y Talcahuano fletes baratos hasta por mil doscientas toneladas de artículos alimenticios y de primera necesidad, excluyendo licores y elementos considerados como de lujo. El precio de la tonelada será sólo de sesenta pesos, advirtiendo que las compañías que actualmente hacen la carrera hasta aquel puerto piden casi el doble.

Se ha tenido presente al hacer esta concesión, en la necesidad de llevar cuanto antes y con poco costo, alimentos para los pueblos de la región austral.

El "Angamos" llevará también un cargamento de carbón y regresará en seguida a Valparaíso. Se cree muy probable que realice luego un viaje, al extranjero, tal vez a Europa, en donde se está gestionando una importante negociación comercial.

Movimiento obrero

Peticiones de los molineros

A propósito del movimiento obrero de operarios de molinos de que dimos cuenta ayer hemos tenido oportunidad de converzar acerca de este asunto con el presidente del Consejo Federal No. 4 señor Domingo Benisceillo y el pro-tesorero señor Manuel Zúñiga.

—No es un movimiento aislado el de los operarios de molinos—nos dijo el señor Benisceillo—por cuanto él ha sido promovido por el personal que forma el Consejo.

Las peticiones de mejoramiento las presentamos a los dueños de molinos el 13 de Febrero y como no tuvimos respuesta definitiva nos acercamos al señor Intendente para arreglar luego nuestra situación.

—¿Qué solicitan Uds.?—preguntamos.

—1.o Aumento de jornales, petición que ha sido aceptada tásitamente por los patrones—responde.

Pedimos además se apliquen a los molinos la ley de descanso dominical.

Los patrones dicen que existe un perjuicio en la paralización de un molino por un día, pero esto no es efectivo y si perjuicio hubiera, no cumplirían con la ley de descanso los Molinos "San Cristóbal" de Santiago y la Compañía Molinera "El Globo" en la frontera.

Por otra parte, la paralización no significa sino poner una compuerta a las aguas que unieren la turbina desviando aquellas hacia el desagüe. Eso es todo, y no hay razón para que no se nos conceda esta petición.

Otro punto que debemos tratar es el reconocimiento de nuestro Consejo Federal por los dueños de molinos, en iguales condiciones que lo ha hecho la Tracción Eléctrica y las fábricas.

Es por ésto que nosotros, en vista que nuestros patrones nos dicen "si el molino tal acepta, yo también acepto" y todo queda en esa respuesta, es que nos hemos decidido a abordar este asunto ante el señor Intendente, que nos ha manifestado que el próximo Martes tendremos una reunión con nuestros patrones para estudiar las peticiones.

Hasta aquí, no hay huelga como ha dicho un diario sino peticiones.

Y los señores Benisceillo y Zúñiga se despiden de nosotros.

Dr. Gustavo Cerda López
DENTISTA

Regresó. Atenderá su clientela desde el 20 de Marzo. A. Prat 1548. 13-D

INSTITUTO

MERCANTIL de SANTIAGO

ENSEÑANZA PERSONAL Y POR CORRESPONDENCIA

Fundado en 1904

Prepárase Cónsules, Peritos Mercantiles, Contadores Generales y Especiales, Taquígrafos, Dibujantes, Ayudantes de Arquitectos y de Ingenieros.

Cursos de 30 meses, 24, 18, 12, 10, 8, 6 y 4 meses. Diurnos y nocturnos.

Prospectos pida Ud. a Santiago, Bandera, 287; Casilla, 1686; Teléfono Inglés, 273; llenando el cupón adjunto:

Nombre... ... ...

Ciudad... ... ...

Calle. ... ...

Curso... ... ...

Consejo de Gobierno Local

Reseña de su última sesión

El Consejo de Gobierno Local celebró sesión el Jueves próximo pasado presidida por el señor Lazo de la Vega, y asistieron los señores don Alcibíades Roldán, don Ramón Subercaseaux, don Julio Philippi, don Augusto Vicuña Subercaseaux, don Oscar Dávila, don Arturo Fernández Vial y el consejero-secretario don Luis Alberto Mesa Torres.

Excusaron su inasistencia don Manuel Núñez y don Luis Manuel Rodríguez.

Después de aprobarse el acta de la sesión anterior se dió cuenta entre otras cosas:

De diversas cuotas recibidas para el sostenimiento de la Oficina, y que corresponden a los años 17, 18 y 19;

De varias comunicaciones referentes a la Revista; entre las cuales una carta de don Roberto Huneeus a la que acompaña un artículo que se le ha solicitado para ella;

De que han acusado recibo de la circular núm. 33 las Alcaldías de Lumaco y de San Vicente;

De una nota de la de Linares con la que remite una copia para completar los antecedentes de una consulta que tiene formulada;

De una consulta que formula Lampa relacionada con la Ley sobre Alcoholes. Se acordó que fuera contestada por Secretaría.

Dió cuenta, además, el Secretario, de las diligencias que había practicado para obtener la redacción de un Reglamento Sanitario, en cumplimiento de una comisión que se le encomendó en sesión anterior, y sobre el mismo particular se dió una nueva comisión a los señores Dávila y Philippi.

Se dió lectura al Reglamento o Estatuto orgánico del Consejo, y al informe respectivo de la primera comisión del Congreso, siendo aprobado definitivamente con las modificaciones propuestas por la comisión, y con las que propusieron algunos de los señores consejeros.

Se designó al señor Dávila para que presente un proyecto de bases para pedir la personalidad jurídica de la institución.

Se revisó la lista de miembros del Consejo, y en reemplazo de los que no han concurrido a sus sesiones ni cooperado a sus labores fueron nombrados los señores Ismael Valdés Valdés, Federico Puga Borne, Elías Valdés Tagle, Alejo Lira Infante, Germán Greve, Roberto Huneeus, Enrique Balmaceda Toro, Adolfo Oettinger, Francisco de B. Echeverría V. y Jorge Calvo Mackenna. Forman además parte del Consejo los señores Joaquín Aguirre Luco, Luis Barros Merino, Emilio Bello Codesido, Luis Alberto Cariola, Oscar Dávila, Enrique Doll, Alberto Edwards, Jorge Errázuriz Tagle, Arturo Fernández Peña, Ernesto Greve, Moisés Lazo de la Vega, Alberto Mackenna Subercaseaux, Luis Alberto Mesa Torres, Jorge Montt, Manuel Núñez, Julio Philippi, Tomás Ramírez Frías, Alejandro del Río, Alfredo Riesco, Luis Risopatrón, Luis Manuel Rodríguez, Francisco Rojas Huneeus, Alfredo Santa María, Luis F. Salas Olano, Angel C. Sanhueza, Luis Schmidt, Jorge Gustavo Silva, Ramón Subercaseaux, Moisés Vargas, Renato Valdés, Juan de D. Vergara Salvá y Augusto Vicuña Subercaseaux. Según el Reglamento sancionado en esta sesión, el Consejo se completará con los Alcaldes que concurran a sus reuniones, y con los funcionarios y representantes de corporaciones que en el mismo Reglamento se enumeran.

Se pasaron a tratar los informes de la primera Comisión del Congreso, que estudió "las cuestiones de gobierno local, jurídicas y financieras", y fueron aprobados varios de ellos, quedando los restantes en primer lugar de la tabla de la sesión del Jueves próximo.

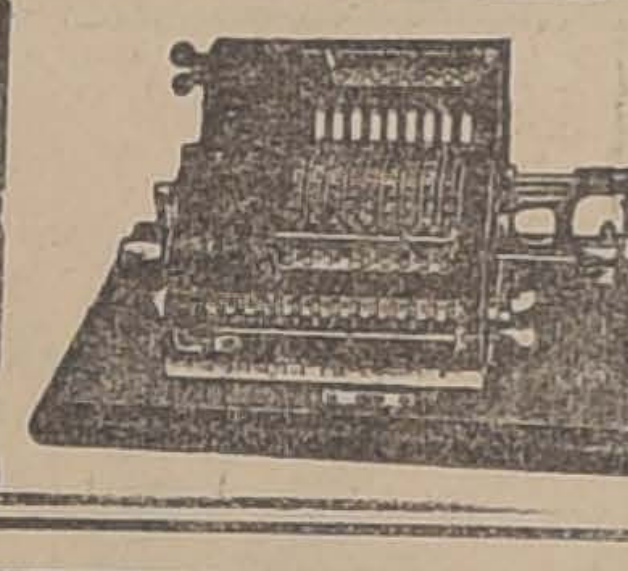

MAQUINA CALCULAR

BRUNSVIGA ARITHMOTYH

Realiza

AUG. O. BOHME.—Santiago, Huérfanos 710, esq. Claras. Casilla 1163.

El tifus exantemático

Las informaciones de ayer, dadas por las Brigadas Sanitarias que combaten el tifus exantemático registran el movimiento que sigue:

De Gorbea 1925, se sacó un enfermo; de Toesca 2043, a enfermos; de San Alfonso 1224, un enfermo y de Marcoleta 32, un enfermo.

Estos 5 enfermos fueron inmediatamente hospitalizados.

De Toesca 2495 se extrajeron 56 sospechosos que fueron enviados a San Rafael, desinfectándose también el conventillo.

En total, en la Casa de Limpieza de San Roque se asearon 68 sospechosos y en San Rafael 86.

En la primera casa existen 4 baños para el aseo de sospechosos y en San Rafael 2.

La desinfección la efectúan las brigadas en los conventillos, el Desinfectorio de las ropas y las Casas de Limpieza de los individuos y de las ropas.

En los hospitales de la ciudad hubo ayer el siguiente movimiento:

Nuevos enfermos ingresados 27, dados de alta 18, fallecidos 3 y hospitalizados 422.

En provincias.—De Valparaíso se anuncia que el 28 hubo 4 nuevos casos de tifus y ayer 1.

El doctor Macuada anuncia también que el Lunes se inaugura la Casa de Limpieza habilitada para los sospechosos.

El señor Intendente ha contratado un breck con el fin de hacer desde la próxima semana el traslado de los enfermos y de los sospechosos.

Se ha pedido la demolición de un foco de infección que existe en el Cerro Arrayán, el cual ha sido imposible desinfectarlo completamente.

De Rengo se anuncia que hay hospitalizados 5 hombres y 11 mujeres. Se han dado de alta ayer 2 hombres y 2 mujeres.

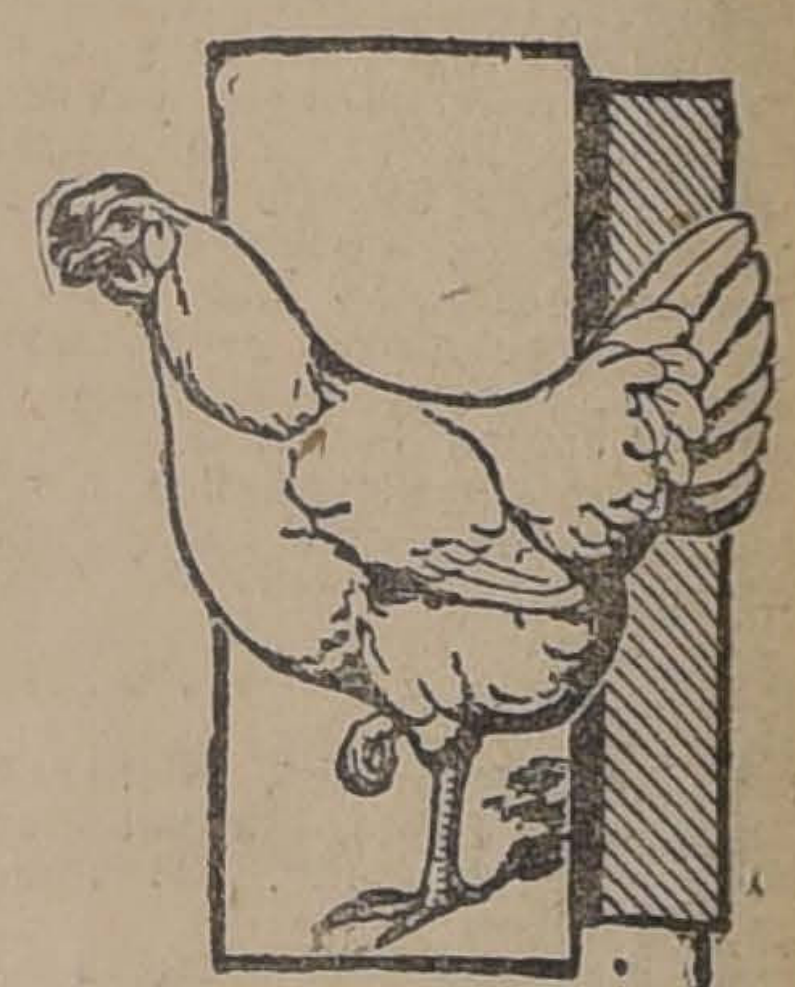

Incubadoras

Realiza

AUG. O. BOHME

Huérfanos 710

NEUMATICOS

"Michelin"

FRANCÉS

Llegó la gran partida de este insuperable Forro

PRECIOS MONEDA CORRIENTE

UNIVERSAL REFORZADO

Medidas	
30 por 3	$ 91
30 por 3 1|2	136
32 por 3 1|2	155
765 por 105	205
815 por 105	215
880 por 120	285

Neumáticos "Vitalic"

TODOS REFORZADOS

30 por 3	$ 98
30 por 3 1|2	120
33 por 4	195

Cámaras MICHELIN y VITALIC a precios sin competencia

AUG. O. BÖHME - Santiago

HUERFANOS 710. — CASILLA 1163

Las grandes Instituciones del país.

Caja de Retiro y de Previsión Social

de los Ferrocarriles del Estado

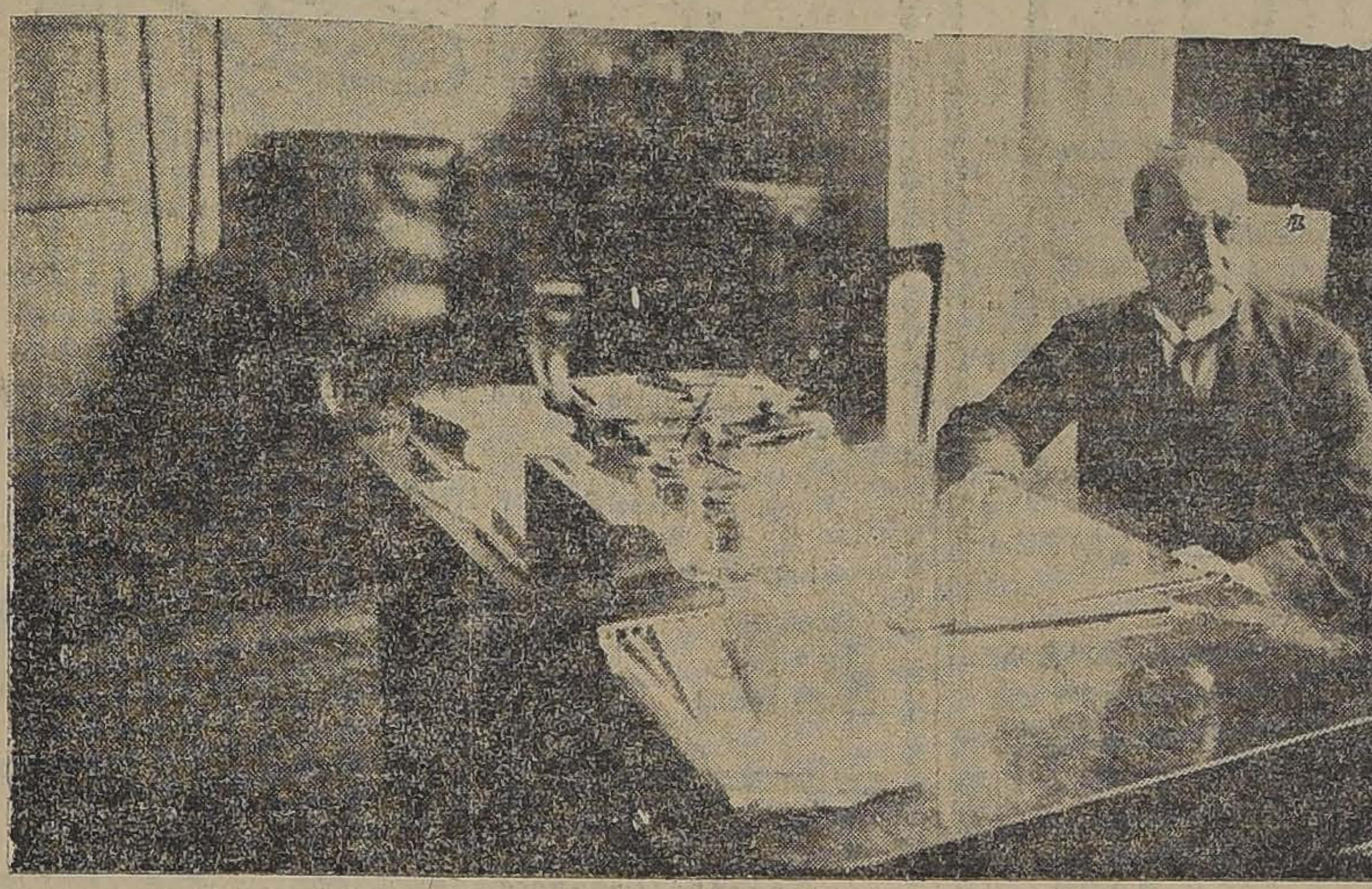

DIRECTOR DE LA CAJA DE RETIRO Y DE PREVISION SOCIAL DE LOS FERROCARRILES DEL ESTADO, EL INGENIERO DON ALEJANDRO GUZMAN

SU FUNDACION

Las necesidades de la vida moderna cada día más apremiantes y talvez más difíciles de llenar, han hecho meditar largamente al legislador en todos esos problemas de ahorro y previsión social.

El Estado, como órgano vivo que es, reune, en variada selección diferentes células que se unen para evolucionar en las diversas formas de su perfeccionamiento. Las obras de ahorro y previsión social están dispersas en diferentes entidades de una perfecta organización, ya persiguiendo un fin de bienestar, ya procurando, por los medios indicados en la ley, para que miren hacia un futuro no lejano lleno de promesas de felicidad.

El ahorro, para definirlo en la forma más sencilla, es la acumulación de energías para los días adversos.

No es otra cosa que una fuerza opuesta a las eventualidades del porvenir.

De ahí que, en el fondo de los gabinetes de estudio se cristalice una idea que es la persistente necesidad del pueblo. Así nacen las grandes instituciones.

La Caja de Retiro y de Previsión Social de los Ferrocarriles del Estado, se creó en virtud de la ley N.o 3379 de fecha 10 de Mayo de 1918.

Es una institución modernísima, a la vez que reune las funciones de aquella otra que se denominaba Caja de Ahorros, establecida por las leyes N.os 2498, de 1.o de Febrero de 1911, y 3074, de 29 de Marzo de 1916, creándose por esta última una sección especial para los empleados de la Red Central Norte y del Ferrocarril de Arica a La Paz.

Conforme con las disposiciones del Reglamento Orgánico, la **Caja de Retiro y de Previsión Social** inició sus operaciones el día 1.o de Julio del año próximo pasado.

SU OBJETO

Transcribimos para ver mejor el pensamiento del legislador la parte dispositiva de la ley:

1.o Formar el Fondo de Retiros y el de Previsión Social para el personal.

EMPLEADOS DE LA INSTITUCION

2.o Difundir y estimular el ahorro voluntario y la previsión social, especialmente la realizada en forma de pensiones de retiro y de seguros de vida y contra los riesgos del trabajo, sea estableciendo directamente los servicios necesarios, sea administrando las mutualidades que al efecto y voluntariamente se constituyan entre los empleados; y

3.o Fomentar y favorecer el desarrollo de las instituciones o sociedades que tengan por fin mejorar la condición moral, intelectual, social y económica de los empleados y sus familias.

Dentro de este rol la **Caja de Retiro y Previsión Social** de los Ferrocarriles del Estado comenzó sus operaciones.

La ley que creó esta institución es en el fondo análoga a las que derogó, en cuanto que ella tiende a sustituir paulatinamente el anticuado régimen de jubilaciones por otro más previsor y equitativo como es el de los retiros obligatorios.

El artículo 2.o de la citada ley da una definición muy importante y es que se entiende por Ferrocarriles del Estado y están sometidos al régimen de la **Caja de Retiros**, todas las vías y empresas ferroviarias de propiedad fiscal, cualesquiera que sean la forma o condición en que se administren, y por empleados de estas empresas, los siguientes: los empleados de planta y a contrata; los empleados a jornal y los operarios de tracción y maestranzas, y otros talleres industriales similares, siempre que tengan un año a lo menos de permanencia en la Empresa, y los empleados, operarios y trabajadores, no comprendidos en alguna de las categorías anteriores que se sometan voluntariamente al régimen de imposiciones obligatorias de la Caja de Retiro y Previsión Social. De manera que por esta declaración de la ley quedan comprendidos la Red Central Sur, el Ferrocarril Longitudinal (Red Central Norte) y el Ferrocarril de Arica a La Paz.

IMPONENTES

Según las disposiciones legales son imponentes obligatorios de la Caja los empleados de planta y a contrata, los empleados a jornal sin distinción alguna que hayan completado un año de servicio, y en general los empleados, obreros y trabajadores, que, sin reunir las condiciones anteriores se sometan libremente al régimen de imposiciones obligatorias de la Caja, o más claramente, y conviene hacer esta distinción, han quedado sometidos al régimen obligatorio de la Caja los empleados que reunan los requisitos de que se ha hecho mención.

DESCUENTOS

Se descuenta el 5 por ciento de los sueldos o jornales y gratificaciones de las remuneraciones del personal, partidas que, con sus respectivos intereses, constituyen el **Haber** del imponente.

BENEFICIOS

Acumulados el valor de la contribución de los Ferrocarriles equivalente al 5 por ciento del total de los sueldos, jornales y gratificaciones que se paguen al personal, la subvención del uno y medio por mil de las entradas brutas del tráfico y los demás ingresos anuales del **Fondo General** de Retiros, se determina por el Consejo el correspondiente porcentaje de beneficios del año y se distribuyen estos a prorrata entre las diversas cuentas individuales.

HABER Y ACUMULACION

El Reglamento, en su art. 26, ordena establecer en cada cuenta de Retiro una separación completa entre el Haber, que es de propiedad del imponente, y las demás cantidades que se le asignan a título de Acumulaciones, y sobre las, cuales el imponente tiene una simple expectativa. Así, el imponente no puede ser privado en ningún caso de su Haber, y no pierde los intereses de éste, así como también las Acumulaciones, sino cuando deja de pertenecer a los Ferocarriles por causas que afecten su honradez o por haber ocasionado perjuicios a las Empresas. En cambio, el imponente tiene derecho a recibir su Fondo de Retiro íntegro cuando se retira voluntariamente de los Ferrocarriles del Estado con 20 o más años de servicio, deja de pertenecer a ellos por supresión de empleo, o por enfermedad, invalidez u otra causa que le imposibilite absolutamente para el desempeño de sus funciones, o por separación o destitución con 20 o más años de servicios por causas que no afecten su honradez y siempre que no haya ocasionado perjuicios al Ferocarril. En los casos en que el empleado se retire voluntariamente de la Empresa, con menos de 20 años de servicio, se produce la liquidación anticipada de la cuenta de Retiro, y el imponente se lleva sólo su Haber y parte d elas Acumulaciones proporcional al número de años servidos, o el Haber con intereses computados según las disposiciones del art. 28 núm., 2, del art. 33 del Reglamento Orgánico.

En caso de fallecimiento de un imponente, su Fondo de Retiro íntegro pasa a los legitimarios y al cónyuge sobreviviente, y a falta de éstos, se entrega a los demás herederos ab-intestado o testamentarios solamente el Haber (Art. 15, núm. 4.o, de la Ley).

FONDO DE PREVISION SOCIAL

Se constituye con los recursos y arbitrios señalados por la ley, y es sin duda alguna la parte en que el legislador contempló la verdadera necesidad de prestar preferente atención al beneficio de los imponentes, empleados y extraños al servicio, y así dispone que el Fondo de Previsión Social debe invertirse con arreglo a los presupuestos anuales que apruebe el Consejo de Administración de la Caja a la atención médica del personal, y de los viajeros, y a la hospitalización del personal; de bonificar el interés de las cuentas de ahorro y de retiro de los imponentes; a favorecer con subsidios extraordinarios las cuentas de los imponentes que se inutilicen para el trabajo a consecuencias de enfermedades o de accidentes profesionales; a socorrer a las familias de los imponentes fallecidos con una suma que no exceda de 300 pesos; a conceder suplementos de renta sobre las pensiones inferiores en conjunto a 370 pesos anuales, a que tengan derecho, la viuda e hijos, menores de 18 años, en caso de invalidez, enfermedad o fallecimiento del imponente; a acordar subvenciones o subsidios extraordinarios; y finalmente, a la repartición de fondos entre las familias que necesiten indispensablemente de auxilios.

ADMINISTRACION

Es ejercida la administración superior por el Consejo y es Director de esta Corporación, quien preside las sesiones en ausencia del Ministro de Ferrocarriles. Corresponde en consecuencia este cargo al señor ingeniero don Alejandro Guzmán, nombrado Director de la Caja de Retiro y Previsión Social por decreto de 12 de Julio del año próximo pasado. Su hábil dirección, sus grandes conocimientos puestos en evidencia en proyectos realizados y en reformas sustanciales hacen que la nueva institución aligere su marcha hacia la verdadera prosperidad.

PERSONAL

Fueron nombrados, el 15 de Junio del mismo año a los siguientes empleados, don Luciano Hiriat, Jefe del Departamento de Retiros, con el carácter de Sub-Director de la Caja, antiguo empleado de la extinta Caja de Ahorros; don Carlos Ossa Lynch, Jefe del **Departamento de Contabilidad**; don Francisco Ossa T., Jefe del **Departamento de Previsión Social**; don Julio Molina Núñez, **Secretario del Consejo y de la Caja de Retiro**; don Guillermo Vicuña Correa, **Contador**; don Carlos Arancibia Lazo, **Cajero 1.o**; don Luis Rodríguez Velasco, **Cajero 2.o**; don Arturo A. Clement, **Actuario**; don Tomás Pinto y don Samuel Salas, Jefes de Sección; don Manuel Cruz, Jefe **Sección Retiros**; don Moisés Merino, **Archivero**; don Alberto Bravo Concha, **Archivero 2.o**; don Leon Depassier, Abogado; don Teodoberto Alvarez, **Fiscal**; don Fortunato Rojas, **Procurador**; don Guillermo Salinas Cerda, don Froilán Arancibia Lazo y don Francisco Cofré, oficiales 1.os; don Alfredo Arce, Ulises Bunster, Aníbal Nolasco Barros y Fausto Adriazola, oficiales 2.os; don Gonzalo Toro, don Carlos Valenzuela, don Alberto del Fierro y don Roberto Vergara Donoso, oficiales 3.os; don Miguel de la Cruz, don Hugo Fuenzalida W., don Roberto Cifuentes Toro y don Luis Ortúzar Vial, oficiales 4.os; don Pascual Venturino, don Armando Urzúa Urzúa, don Osvaldo Illanes, don Gustavo Cavada y don Benjamín Garland Ossa, oficiales 5.os.

Este personal, compuesto en su mayor parte de jóvenes ilustrados y competentes en el ramo de contabilidad, aporta a esa institución un cúmulo de energías que hacen de la Caja de Retiro una oficina modelo de eficiencia y de acción.

SECCION CAJA

DIRECTORIO

Lo componen los señores Consejeros don Alejandro Guzmán, don Nicanor Vidal, don Manuel Trucco, don Ismael Vargas, don Carlos Braga, don Luis Carvajal, don Enrique Madrid, don Emilio Cambié, don Víctor Gutiérrez y Secretario del Consejo, don Julio Molina Núñez.

Acuerdos importantes del Consejo:

Aprobación del proyecto de Reglamento de servicio sanitario.

Acuerdo por el cual el valor del dividendo hipotecario no pueda exceder del 50 por ciento de la renta mensual del adquirente, comprendidos sueldo y cuatrienales. Fijó en 200 pesos la cantidad para gastos de funerales de los imponentes fallecidos, obligatorios o jubilados.

SECRETARIA DE LA CAJA Y DEL CONSEJO

A cargo del señor Julio Molina Núñez, está esta dependencia, una de las de mayor movimiento de la institución. Tiene bajo su dirección el despacho de la correspondencia, la preparación de los asuntos que conoce el Consejo y todo lo relativo a las operaciones de compra-venta de propiedades, la tramitación de estas mismas operaciones desde que se inician con la presentación de la solicitud del imponente hasta la redacción de las escrituras de compra-venta.

La Fiscalía, el Departamento de servicio judicial, el de Contabilidad, todos en general están sometidos a una constante actividad.

FONDOS GENERALES DE RETIRO Y DE PREVISION

Se han adquirido, en parcialidades, letras de la Caja de Crédito Hipotecario con valor de 1 millón 600 mil pesos nominales, los que han sido depositados en custodia en la Casa de Moneda.

DEPARTAMENTO DE PREVISION SOCIAL

La Ley señala diversos recursos y arbitrios para constituir cada año un Fondo General de Previsión Social, que debe invertirse con sujeción a los presupuestos anuales que se aprueben por la Administración de la Caja, en la atención de los diferentes servicios de previsión y economía que la misma Ley ha instituido en favor del personal de los Ferrocarriles y sus familias.

La creación de estos servicios ha constituido una novedad en el país, pues no existía entre nosotros ninguna institución fiscal que tuviera ese carácter. Ellos contribuirán seguramente a realizar entre el personal ferroviario los principios de justicia social y democrática que tiende a generalizar la legislación moderna, y que contribuyen a formar ciudadanos tranquilos y respetuosos y empleados estables y concientes de sus deberes.

Para llevar a la práctica los referidos servicios, en el art. 6.o de la ley se ordenó ingresar a la Caja varias partidas de fondos que provienen unas de las Empresas de los Ferrocarriles del Estado y otras de las remuneraciones que se pagan a los empleados de planta, a contrata y a jornal, con el objeto de constituir un Fondo General de Previsión que debe ser administrado con absoluta independencia del Fondo General de Retiros.

RECURSOS

Recursos del semestre, 184 mil 810 pesos 71 centavos.

AHORROS

(Imposiciones voluntarias)

Durante el semestre:

Depósitos	$ 130.255.50
Giros	103.202.15

Es grato dejar constancia de que esta clase de instituciones donde la acción social es la fuerza viva que impulsa a la República por la ruta de una mayor prosperidad, es ahora el más alto exponente del fecundo y laborioso trabajo del país en orden a su progreso y bienestar.

Distribución del Beneficio Líquido.—En uso de la facultad que le confiere el Reglamento Orgánico en su art. 92, No. 12, letra d), el Consejo acordó conforme a lo dispuesto en el art. 25, Nos. 1.o y 2.o del mismo Reglamento, repartir el mencionado beneficio líquido entre las 20,406 cuentas vigentes en 31 de Diciembre con un valor total de $ 1.056,080.09, en la siguiente forma:

Intereses del 1 por ciento	$ 10,560.80
Acumulaciones del 106 por ciento	1.119,444.89
Suplencias, gratificaciones y castigos	16,713.50
Total	$ 1.146,719.19

Formación del Fondo de Retiros para el año 1919.—Se constituirá con la suma de las siguientes partidas:

Fondo de Retiros existente en 31 de Diciembre último	$ 4.326,179.01
Intereses de 3 por ciento semestral sobre la cantidad anterior	129,785.35
Imposiciones obligatorias del semestre	1.056,080.09
Intereses del [illegible] por ciento sobre la partida anterior	10,360.80
Total	$ 5,522,605.25

Este total constituirá el Haber del Fondo de Retiros, según lo dispuesto en el segundo inciso del artículo 138 en relación con el art. 23 del Reglamento.

Agregadas a esta última suma, las **Acumulaciones** del 106 por ciento, que ascendieron a	1.119,444.89
se tiene el total de	$ 6.642,050.14

que constituye el Fondo de Retiros para el ejercicio del año 1919.

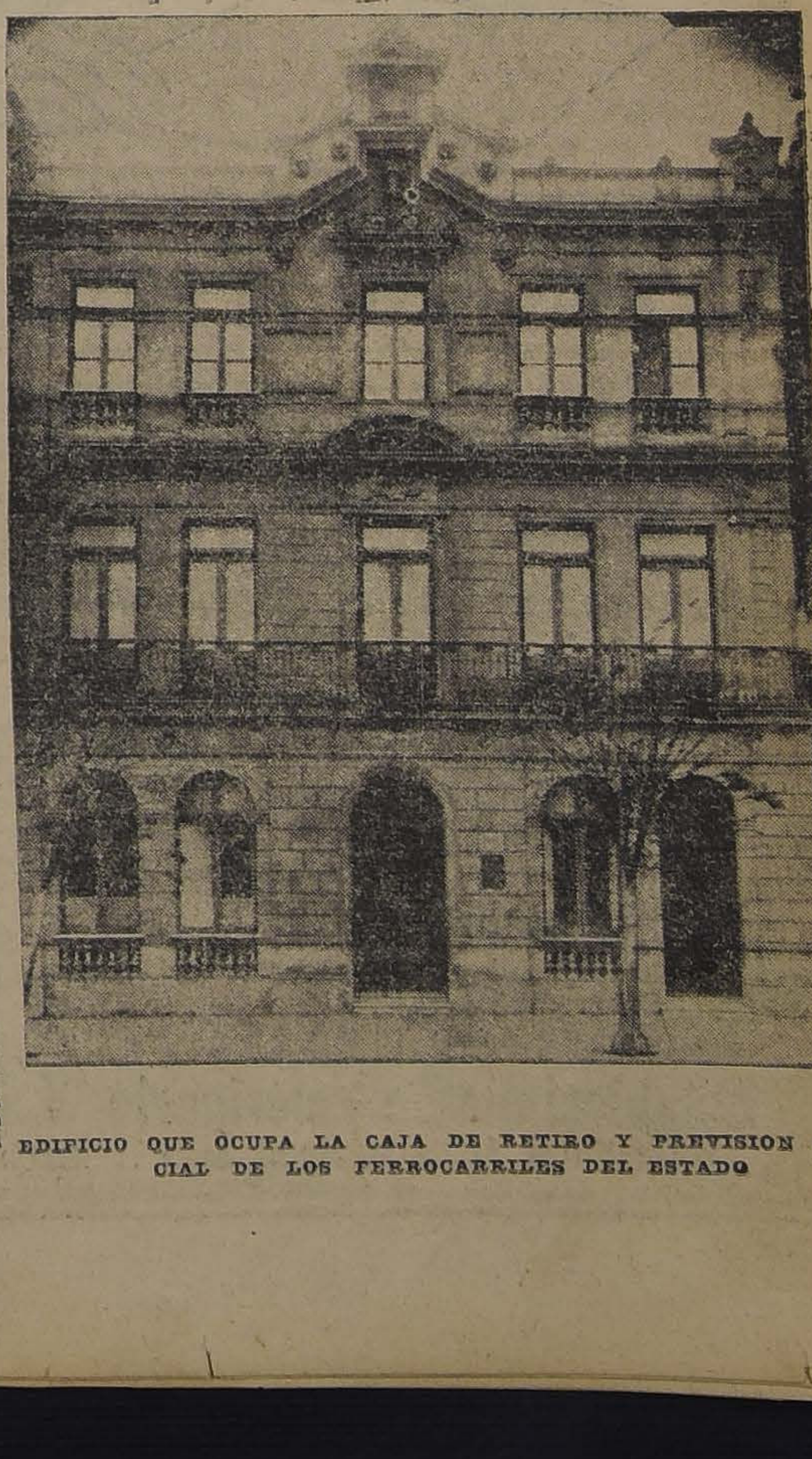

EDIFICIO QUE OCUPA LA CAJA DE RETIRO Y PREVISION SOCIAL DE LOS FERROCARRILES DEL ESTADO

ARMERIA BELGA DE JUAN SEYLER

Casa fundada en 1886 :: La más grande de la costa del Pacífico

CAZADORES

Ya llegó la temporada!! No dejar de visitar mis Casas, donde hay más de 100 modelos diferentes en Escopetas belgas, francesas, inglesas, americanas, etc.

Pídase Catálogos

YA LLEGARON!

Tiros hechos

REMINGTON

en pólvora negra y sin humo. New Club, Remington y Nitro Club.

Tiros hechos

WINCHESTER

en pólvora negra y sin humo.

GRAN SURTIDO en Cinturones, Morrales, Máquinas para hacer tiros, Máquinas para fulminantes, etc., etc., Cartuchos vacíos completos en todos los calibres, Fulminantes de todas clases para idem, Pólvora inglesa FFF legítima y Munición.

MANUEL RODRIGUEZ 71

Edificio propio. Actualmente en ensanche y transformación, **donde hay un descuento extra de 10%.**

AHUMADA 72

Casilla 1645 - SANTIAGO - Teléfono Ing. 1783, Nacional 488

Valparaiso, CONDELL 353, nuevo 30-C

Sociedad Imprenta y Litografia UNIVERSO

EL DECANO de los establecimientos gráficos y fábrica de librería al por mayor. Galería Alessandri 20 (Huérfanos 1164)

Establecimientos Químicos del Recreo

RECREO - VALPARAISO

(Camino Plano) - Casilla 4325. - Teléfono Inglés 39, Recreo

Ofrecen los siguientes productos a precio de fábrica, por grandes y pequeñas cantidades:

CARBOLINEUM. — La pintura más económica y la mejor para madera.

NAPHTO-CARBOL. — Desinfectante aprobado y recomendado por el Instituto de Higiene.

BARNIZ NEGRO IMPERMEABLE Y ANTICORROSIVO. — El mejor para fierro, carpas de lona, madera y alambre.

NAFTALINA EN ESCAMA para cueros.

NAFTALINA EN POLVO para desnaturalizar sal.

NAFTALINA EN BOLITAS.

BREA para lanchas, para techos y pavimentos.

BENZOL.

ANTISARNICO PARA BAÑOS DE OVEJAS. — Aprobado por la Dirección General de Ganadería del Ministerio de Agricultura de la República Argentina.

PRIMER PREMIO MEDALLA DE ORO, en la Exposición de Industrias de 1916. DIPLOMA DE HONOR de la Sociedad Fomento Fabril

AGENTES PARA LA VENTA:

Establecimiento Veterinario "LA HACIENDA"

SANTIAGO, PASAJE BALMACEDA, No. 1 :: TELÉFONO INGLÉS 558

BETIS

Aceite Español

PURO

FINO

EXQUISITO

Pídase en los buenos Almacenes

Juventud elegante, ¿queréis vestir bien y que vuestro traje tenga un corte irreprochable?

Acudid a la Sastrería

La Moda Ideal

PUENTE 622

en donde encontraréis un inmenso surtido de casimires importados a los precios más módicos que existen en plaza.

N. B. — La Casa vende también con facilidades de pago, pero con buenas garantías.

Automovilistas

GARAGE YUNGAY, HERRERA 790

Se arriendan amplios y cómodos boxes. Grandes lavaderos para asear los coches. Lavado de Ford a $ 1 (un peso).

Taller de mecánica y venta de repuestos para Ford.

REPARACIONES EN GENERAL DE AUTOMOVILES

GRATIS

ABSOLUTAMENTE GRATIS, NO CUESTA NADA

Pida muestra de "San Mun" y "Té Primera Flor".

Indian Ceylan Co. Ltd. (Calcutta)

Fratelli Castagneto

(REPRESENTANTES)

DELICIAS Y SAN MARTIN

Acaban de Llegar

Té Superior
" Flor Fina
Charqui vacuno
Servicio de Lavatorio
" " Mesa

Fiambres frescos recibimos todos los días

Weir & Co.

SANTIAGO

Casilla 613--- Estado 398--- Teléfono 206

Estudiantes de Derecho

TEXTOS

A. Roldán.—Elementos de Derecho Constitucional de Chile.
F. Otero.—Concordancias y Jurisprudencia del Código de Procedimiento Civil.
A. Labarca F.—Apuntes a la Ley de Organización y Atribuciones de los Tribunales, tomados en clase de don Miguel Luis Valdés.
Colección de Códigos de la Republica de Chile.
Serafini.—Instituciones de Derecho Romano.
Cuq.—Institutions Juridiques des Romains.

INGENIERIA

Miguel Letelier.— Estabilidad de las Construcciones. Resistencia de Materiales.
Barberot.— Constructions Civiles.
Cosyn.—Traté Pratique de la Construction en Béton Armé.
Cosyn.—Quelques Exemples de Calculs de Construction en Béton Armé.
Morsch.—Béton Armé.
Obras de Résal, Métour, Koechlin, Müller, Breslau Léw, Kersten, etc. etc.

PARA HUMANIDADES

Por salir en algunos días más:
F. Zapata Lillo.—Chrestomathie Française.—Segunda edición, notablemente corregida y aumentada.
Acaba de aparecer:
P. Corneille.—Le Cid.— Edición anotada por F. Zapata Lillo, especialmente para los colegios chilenos.
Muy en breve:
Víctor Hugo.—Ruy Blas.—Edición anotada como la anterior.

Libreria Nascimento

AHUMADA 265 CASILLA 2298

M. C. JORGE D.—Sucesor de J. Nascimento

¡Guantes, Guantes para los pies!

Tendrá Ud. comprando su calzado en la acreditada "**BOTERIA EL CONDOR", Puente 716.** Variado surtido en calzado para caballeros y señoritas, a los precios más bajos de plaza.

Lindo surtido en botas para niñitas desde los números 26 al 36, a precios módicos. Id. para guaguas, desde los números 18 al 25.

Calzadito chico desde 0.90 centavos, para guaguas, al precio de costo.

Ventas por mayor y menor

Surtido especial en botín para football y excursionistas.

EL CONDOR

PUENTE 716

LUIS ZUÑIGA.

Koppel Industrial Car & Equipment Co.

KOPPEL PA., U. S. A.

Material fijo y rodante para ferrocarriles industriales, sistema Koppel, para usos de la Agricultura, Minería, Industrias, Contratistas de Obras Públicas, etc., etc.

REPRESENTANTE GENERAL PARA CHILE

R. TORRETTI

CASILLA 2076.— SANTIAGO 12-D

Prensas Hidráulicas

Para orujo, listas para entrega inmediata.

OFRECEMOS:

A. BECKER y Cía.

CONCEPCION **SANTIAGO**

Barros Arana 348 **Bandera 615-21**

FERROCARRILES DEL ESTADO

OFICINA DE INFORMACIONES, BOLETERIA PERMANENTE

A contar desde el 1.o de Abril próximo, esta Oficina atenderá al público en su nuevo local, ubicado en la Galería Alessandri número 8.

LA DIRECCION GENERAL. 1.o-D

SUSPENSION DE TRENES Y CAMBIO DE SERVICIO DE COCHES DORMITORIOS

Desde el 1.o de Abril próximo se suspenderá entre Alameda y Victoria la carrera de los trenes nocturnos números 11 y 12. El tren número 11 sale de Alameda los Martes, Jueves y Sábados, a las 21.30; y de Talca, a las 3.46. El número 12, sale de Victoria los Miércoles, Viernes y Domingo, a las 11.02; y de Talca, a las 21.38.

Desde la misma fecha se establecerá el siguiente servicio de coches dormitorios:

Alameda a Talcahuano y vice-versa: Correrá un coche diariamente en ambos sentidos.

Alameda a Temuco y vice-versa: Saldrá un coche de Alameda los días Miércoles Viernes y Domingos, para regresar los Martes, Viernes y Domingos.

Alameda a Valdivia y vice-versa: Saldrá coche de Alameda los días Lunes y Jueves, para regresar los Miércoles y Sábados.

Alameda a Osorno y vice-versa: Saldrá coche de Alameda los días Martes y Sábados para regresar los Lunes y Jueves.

EL ADMINISTRADOR DE LA 2.a ZONA. 30-6

Marzo 22 de 1919.

CONCURSO PARA FARMACEUTICO

Llámase a concurso para llenar una plaza de farmacéutico del Servicio Sanitario, en Santiago, con una renta de cuatro mil pesos anuales. Los interesados pueden presentarse en el Pabellón Sanitario de Alameda, al Médico de Zona, desde el 25 del presente, a las 15½ horas, con sus títulos respectivos.

EL ADMINISTRADOR DE LA 2.a ZONA. 30-9

EMPRESAS NACIONALES

Sociedad Fábrica Nacional de Vidrios

Edificio en San Diego 2197. == Secciones de Vicuña Mackenna 1242 y Rancagua.

Entre las grandes industrias nacionales que nada tienen que envidiar hoy a las europeas, gracias al esfuerzo de los hijos de la República, merece especial mención la de fabricación de artículos de vidrio, tan perfecta que no es exageración decir que cualquiera obra tomada al azar puede competir con las mejores importadas.

Dentro del Taller, dentro de aquel gran edificio que ocupa en San Diego, la **Sociedad Fábrica Nacional de Vidrios** siente uno aquel hálito que se escapa de las enormes colectividades que trabajan, laborando silenciosamente en bien de la vida y de la grandeza del país. Y penetrando un poco más, recorriendo los pasillos que conducen al interior, vense cubiertos por el cortinaje de las sombras, al caer la noche, los sacerdotes de un rito extraño, escribiendo en el aire no se sabe qué signos cabalísticos, chispas que se esparcen como libélulas de oro que celebraran el festín en honor del trabajo y de su victoria.

EL SEÑOR JUTVEEN Y VARIOS NIÑOS Y OBREROS

Y vamos pasando bajo los arcos, contemplando las fauces abiertas de los hornos, derramando llamas: ya es un sol esplendente, ya una lejana visión de volcanes que arrojaban de su seno las materias ígneas.

Francamente nos sentimos regocijados y orgullosos. ¿Por qué? Chile cuenta con un alto exponente de lo que valen las energías del país y es de esperar que en una época no lejana pueda ofrecer mucho más, siguiendo la ruta que la SOCIEDAD FÁBRICA NACIONAL DE VIDRIOS da como un ejemplo y como una convicción de lo que puede el ideal realizado con trabajo y energía.

Esta Sociedad se organizó en 1904 y desde esa fecha comenzó a darle una forma adecuada a los adelantos modernos. Formó sus estatutos el diez y nueve de Julio de ese año, contando con un capital de tres millones de pesos, divididos en 30,000 acciones de cien pesos cada una. Llega actualmente el capital pagado a $ 2.200,000 y el autorizado $ 3.000,000.

DATOS ESTADISTICOS CORRESPONDIENTES A 1918

Valores o capitales invertidos en la industria:

En edificios, propiedades que pertenecen al industrial. . .	$	680.723.50
En instalaciones, maquinarias, herramientas, útiles y enseres. .		192.402.40
En efectivo (en giro y en existencia). . . .		1.289.230.50
Total. . . .	$	2.162.355.40

MAQUINARIAS Y MOTORES

Hay 5 máquinas compresoras de aire; 3 molinos y 34 máquinas para hacer botellas; 3 motores a gas, de 50 H. P. y 10 eléctricos de 109 H. P.

COMBUSTIBLE

El gasto de carbón del país que se consume en los hornos de trabajo continuo es de 20,000 toneladas anuales.

OPERARIOS

Trabajan en esta fábrica mil doscientos operarios entre hombres, mujeres y niños, desempeñando los primeros las labores rudas y los otros aquellos trabajos compatibles con sus fuerzas y adecuados a su sexo.

MATERIA PRIMA

La materia prima empleada durante el año, es más o menos la siguiente:

	Toneladas
Sulfato de soda...	1,000
Salitre	100
Cal	1,200
Productos químicos	3,000

PRODUCCION DURANTE EL AÑO

Botellas: 17.905.026.

Damajuanas: 155.040.

Artículos varios: 2.625.964; que representan un valor aproximado de $ 3.379.039.70.

DIRECTORIO

Está compuesto por los señores:

Presidente: don Juan Enrique Tocornal.

Vice-Presidente: don Carlos Herrmann.

Consejeros: señores A. V. Riesco, Ricardo E. Searle, Edmundo Eastmann, Amadeo Heiremans, y Nicolás Vicuña Correa.

GERENTE GENERAL

Hace siete meses más o menos fué llamado a ocupar el puesto de Gerente General de las fábricas de San Diego 2197, que es la principal, y de las de Rancagua y Vicuña Mackenna 1242, que fueron adquiridas para ensanchar este gran negocio, el ingeniero civil señor Emilio Orrego Pardo, de cuya competencia y tino en el manejo de los negocios habla muy alto el gran desarrollo que han tomado las fábricas en orden a su producción y venta y las múltiples innovaciones que su temperamento progresista les ha impuesto. Se debe a él la creación de premios a los mejores trabajadores; ha establecido también reparticiones de trabajo con mejoras de sueldo, y bajo su amparo y vigilancia una multitud de niños van a ese centro a buscar la vida mediante el trabajo a fin de labrarse un porvenir para el futuro.

PERSONAL

Secundan la diaria labor del señor Orrego Pardo el Administrador de la Fábrica, don Andrés Carvajal, antiguo empleado, cuya versación en el negocio es reconocida por todos. Joven infatigable en el trabajo despacha todos los asuntos de administración y de comercio, entregándose con verdadero celo al engrandecimiento de la Fábrica.

Ultimamente se nombró a un Técnico General, recayendo este cargo en el señor Jules Malengrau, cuyos antecedentes muy honrosos hacen esperar una labor muy fructífera para la Fábrica Nacional de Vidrios.

Don Carlos Intveen, Técnico, también antiguo empleado, aporta sus valiosos conocimientos; férreo como un atleta va sembrando todas sus actividades en el gran centro.

TALLERES

Son los siguientes: **De Mecánica**, donde como su nombre lo indican se componen las máquinas, motores, etc. que sufren deterioros; el de **Crisolería**, fundición de vidrio; y el de **Empajadura**, donde se visten con mimbre o tela los cristales que lo requieran.

Estos talleres tienen anexas otras secciones: la de comprobación de botellas, la sección bodega y la de platinas, donde se terminan los artículos hechos en vidrio blanco y que necesitan una terminación especial.

HORNOS

Hay actualmente cuatro hornos en trabajo continuo, día y noche. En uno de ellos se funde el vidrio para botellas cerveceras, vineras, de agua mineral, etc.; el otro es para el vidrio blanco, con el que se fabrican botellas, copas, embudos, fruteras, esterilizadores para leche, etc.

La composición para fundir el vidrio se hace en un gran edificio especialmente destinado para este objeto, y luego es transportado en carritos Decauville a los diversos hornos. La cargadura se hace por medio de un enorme cucharón, que se mueve en una tornamesa especial que gira en rieles. A punto de entrar la materia que ha de fundirse en el horno, se abre una compuerta, pesada mole que mide un metro cuadrado.

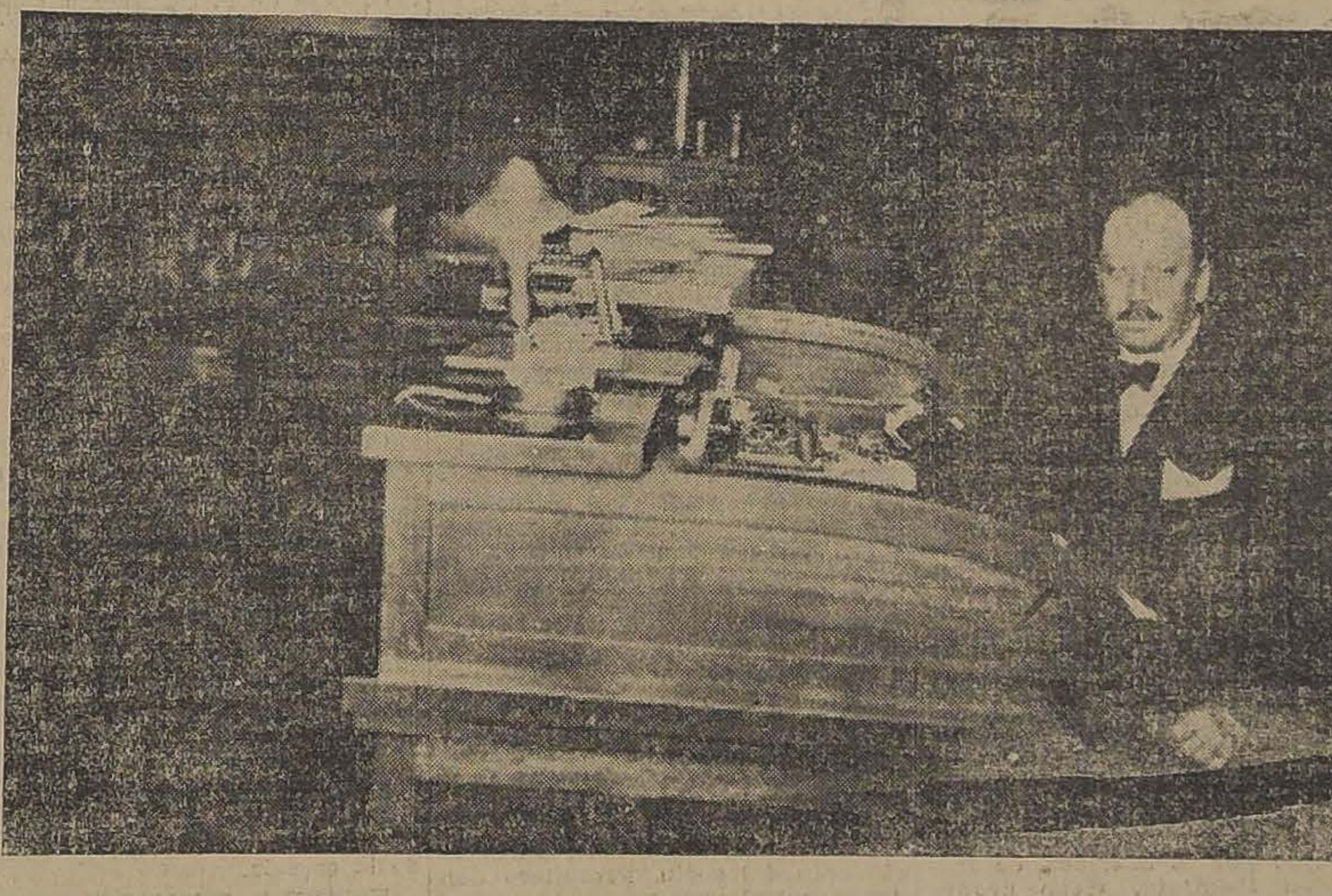

INGENIERO CIVIL SEÑOR EMILIO ORREGO PARDO, GERENTE GENERAL DE LAS FABRICAS

La boca ardiente del horno recibe aquellas materias y un ruido sordo, como aquel que precede a las tempestad se deja oir por todo el edificio. Las llamas crecen, suben, lamiendo las paredes del recinto al fundirse la materia prima, a 1,700 grados de calor que produce el gas con el aire calentado. La arena, el sulfato, la cal, el manganeso quedan reducidos en un instante a un líquido que se desparrama en chorros hirvientes.

FABRICA DE BOTELLAS

El horno tiene forma de media luna en la parte donde trabajan los vidrieros. Los sacadores de vidrios se sirven de una caña de hierro dulce y extraen del horno la cantidad necesaria, bien calculada, que corresponda al peso de una botella. Este vidrio lo deja caer el operario en el block de la máquina: inmediatamente el prensista corta con una tijera el pedazo de vidrio sobrante, cierra el block con la tapa, sopla moviendo la llave de la introducción de aire, y forma así una pera, el prensista da vuelta, luego al palanquín de la máquina y la pera cae automáticamente en el centro del molde que le da la forma. Seguidamente cierra el molde, mueve otra vez la llave del aire y la botella, roja todavía, queda hecha.

Cerca del prensista está un niño que saca la botella caliente y la coloca en un recipiente especial para que no se deforme. Luego la marca con tiza y la coloca en una cadeneta ancha que está girando constantemente, y que la transporta al torno templador, o sea, el que le da el temple necesario.

Este horno trabaja continuamente y está provisto de **ferrazas**, carritos que reciben las botellas desde el principio hasta el fin, con el objeto de darles un enfriamiento paulatino. Así las botellas entran al horno templador con 650 grados de calor y salen con 25 después de haber corrido 18 horas arrastradas por pesadas cigüeñas.

Estas botellas los niños las recogen de las fraguas y las transportan al departamento de revisión donde son sometidas a un examen minucioso.

Una vez revisadas, las que están en perfecto estado las arreglan en javas especiales y ya hecha esta operación las colocan en unos carros planos para llevarlos al departamento de las encambuchadoras y ensacadoras. En este departamento trabajan las mujeres y los niños.

Sacadas las botellas quedan a disposición del jefe para satisfacer los pedidos que se hacen a la Fábrica o bien para la venta.

El vidrio blanco requiere más cuidado, más conocimientos en el operario para la elaboración de los objetos; es más delicado el trabajo y por consiguiente la especialidad es más costosa.

Terminadas las obras de vidrio blanco pasan al departamento de platinar donde se terminan los artículos que requieren una terminación especial.

DEPARTAMENTO DE EMPAJADURA

El departamento de empajadura es uno de los más importantes por una razón: allí las mujeres pueden atender sus quehaceres cotidianos sin abandonar a sus niños. La Fábrica, por iniciativa del señor Gerente, atiende todas las necesidades de las madres a fin de satisfacerlas en lo posible.

Se producen semanalmente alrededor de dos mil chuicos damajuanas de 17½, 16, 10, 5, 3½ litros, los que forran con mimbre blanco, negro, o con tela si se trata de chuicos. En esta sección las mujeres y los niños hábiles para el oficio ganan diariamente un jornal que les permite atender con suficiencia a los gastos generales de la vida.

En los otros departamentos, los obreros, especialmente los vidrieros ganan un sueldo que envidiaría cualquier gobernador o intendente de provincia.

GENERALIDADES

Montada a la europea esta Fábrica tiene todo lo que una multitud trabajadora necesita para su bienestar:

Consultorio médico.—Los enfermos son asistidos inmediatamente por el médico y la Fábrica atiende a los primeros gastos de medicamentos, etc.

Baños.—Al entrar al edificio donde están ubicados los hornos hay un espacioso departamento destinado para los baños y para la higiene en general.

Cité.—En una de las calles adyacentes se construyeron hace algún tiempo numerosas casitas con el fin de proporcionarles vivienda al operario y su familia que mereciera por su trabajo y conducta, las preferencias de sus superiores. Y efectivamente han sido muchos los designados para obtener estos beneficios. Mediante una módica remuneración viven en esas casitas muchos operarios con sus respectivas familias.

Fiestas anuales.—La del 31 de Diciembre de 1918 revistió los caracteres de un festival donde el buen humor, la alegría y la fraternidad reinaron en todos los corazones de los obreros. El Técnico señor Intveen, organizó la fiesta y elaboró para tal acto un programa variadísimo, en el cual no faltó por cierto el de los bailes nacionales. La banda de los Salesianos animó aquellas horas gratas de despedida de año viejo, mientras se repartían dulces, refrescos, cerveza, sandwichs, etc.

Uno de los obreros pronunció un conceptuoso discurso, y otro leyó una composición poética, una oda al trabajo. Ambas producciones obtuvieron premios. El señor Gerente ha establecido desde entonces la repartición de tres premios, uno de $ 200, otro de $ 100 y otro de $ 75, a los que sobresalieran en el concurso que versaría sobre temas de actos heroicos, de emulación para el trabajo, etc.

La Fábrica tiene una línea férrea especial donde se cargan los vagones con la mercadería que se envía a los distintos puntos de la República.

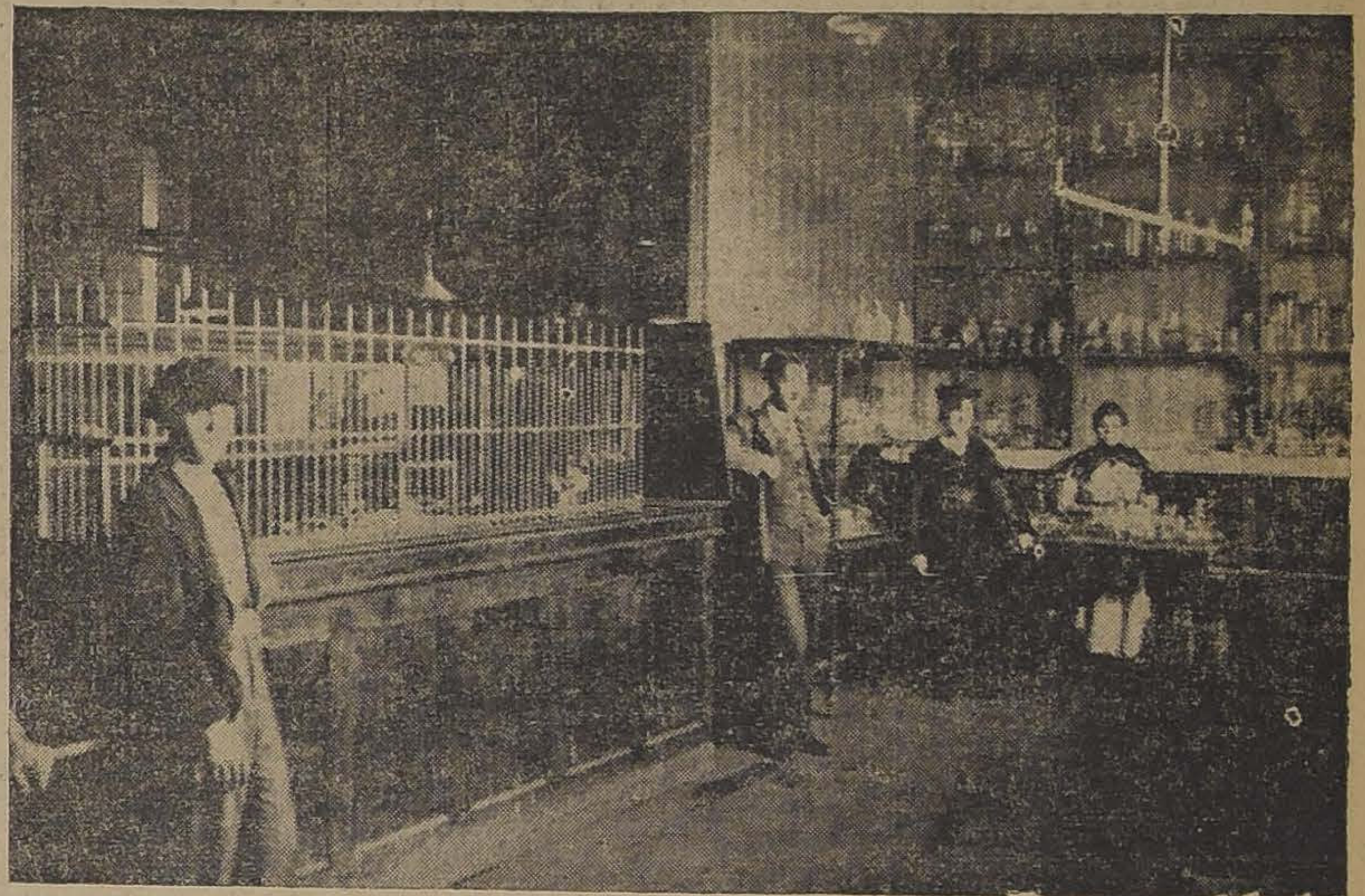

SECCION VENTAS

El subterráneo donde el gas esparce la luz amarilla que enciende los hornos parécese a una de aquellas solfataras hirvientes que se levantan del haz de la tierra para derramar la abundante cabellera de las llamas. Entre aquella luz intensa, entre aquellas penumbras de los arcos la pupila se dilata y el rostro se inflama. Y recordamos algún canto del Dan- pecho desnudo, sudorosos, relu- te al ver sombras fugitivas, con el cientes con el hermoso brillo del oro derretido.

FABRICACION DE OBJETOS

La Fábrica se encarga de fabricar los moldes, contando para esto con un taller especial, con tal que el cliente suministre una muestra o un dibujo, indicando la capacidad que se quiere que tenga el envase.

Los moldes pertenecientes a particulares no serán empleados para otras personas sin autorización previa por escrito.

Hace cualquiera otro forma de frascos y botellas en moldes particulares, cobrando el valor de éstos y no pudiendo ellos ser retirados de la Fábrica.

La Fábrica se encarga de grabar todo artículo a precio convencional.

Hé aquí una lista general de los objetos que se fabrican:

Azucareros bambú, azucareros redondos, aguamaniles, aisladores, barriles 5 litros, con tapa, con y sin llaves, barriles empajados, con llave, barriles con tapa grande y llave, botellones 2 litros, lisos y labrados; botellones 4 litros, lisos y labrados; botellones 1½, lisos y labrados; botellones con mango, botellas velador lisas, con mango, botellas velador lisas, con vaso, botellas velador bambú, con tapa, botellas velador bambú, con mango, botellas velador bambú, con vaso, botellas limonaderas ½, botellas para vino de Quina, botellas vineras ½ blancas, botellas anís del mono, botellas cuadradas de litro, botellas Sherry Whisky, botellas vineras 1|1 blancas, botellas pippermint 1 litro, botellas pippermint ¾ litro, botellas litreras blancas, botellas Apolinaris negras, botellas cerveceras ½ negras, botellas cerveceras 1|1 negras, botellas vineras ½ negras, botellas vineras 1|1 negras, botellas cacao, negras, botellas Benedictine negras, botellas oporteras negras, botellas vermoutheras, negras, botellas litreras, negras, botellas pisqueras, botellas coñaqueras, botellas vineras 1|1 verdes, botellas vineras ½ verdes, botellas Oriental, Bebederos para pájaros, botellas litreras verdes, botellas limonaderas ¼, copas heladeras forma embudo, copas heladeras fuertes, copas heladeras champañeras, copas turcas, copas forma huevo, copas persa, copas tulipán, copas vineras N.o 4, copas vineras N.o 3, copas forma huevo N.o 7, copas para vino del Rhin, conserveras, compoteras, campanas para jardín, cajas para pomada, damajuanas, dulceras, embudos chicos, embudos grandes, esprimidores, esterilizadores para leche, frascos forma reloj, frascos para pikles, frascos para boticas ochavados, frascos para boticas redondos, frascos para boticas ovalados, frascos para alquitrán, frascos para Jóven Francia, frascos perfumeros, frascos para agua florida, frascos para muestra líquido, frascos para maceteros, frascos para betún, frascos coñaqueros barrilitos, frascos coñaqueros planos, frascos salsa de tomates, frascos para agua colonia, frascos para Emulsión Scott, frascos para sal con tapa, frascos para farmacia, boca ancha, frascos para farmacia boca angosta, floreros, fruteras festoneadas, frascos para pimienta, gallinas, globos para lámparas Thomson (interior), hojas parra, hojas heladeras, jarros, jarros lavatorios, jarros tricornio, jarros claricops chicos, jarros claricops grandes, jarros ingleses, mosqueras, mantequilleras redondas, morteros, platos prensa, porrones, paneras, palmatorias, porta-cubiertos, polveras, queseras prensa bambú, queseras con tapa lisas, saliveras, saleros sencillos, saleros dobles labrados, tinteros redondos, tinteros porta-pluma sencillos, tinteros ochavados, tinteros porta pluma dobles, tarros tapa metal, tarros tapa esmerilada, tarros para farmacia, vasos prensa, vasos cónicos labrados, vasos Schops número 1.

Gran desarrollo está tomando esta sección, adquirida por la **SOCIEDAD NACIONAL DE VIDRIOS**, con el objeto de aumentar la producción, fomentarla y conducirla a la más alta expresión de perfeccionamiento. Se exhiben en las vitrinas objetos de cristal que como hemos dicho nada dejan que desear por su arte, delicadeza y primor de construcción. Así el vidrio tallado, decorado, grabado, satinado o esmerilado compite perfectamente con el que nos llega de Europa. La especialidad de esta sección a la que están prestando mayores empeños es la de objetos de cristalería de mesa, incluyendo, naturalmente, los de adorno en general.

La Sociedad está empeñada en que esta dependencia sea provista de todo lo indispensable porque hay el proyecto, muy laudable por cierto, de exportar a las otras repúblicas suramericanas obras de cristalería de diversas formas.

El edificio ocupa 15,000 metros de superficie y fuera de los edificios que antes tenía se están construyendo otros de suficiente amplitud y de notable arquitectura moderna.

Es administrador de esta sección el señor José María del Pozo Orella, muy versado en las diferentes relaciones del negocio y de cuya competencia hace los mayores elogios el personal de las fábricas. Hace un año desempeña ese cargo, al que fué llamado en virtud de lo que ya hemos expuesto.

El Técnico de la sección es don José Vanzulli, también un meritorio empleado.

EN RANCAGUA

Existe otra sección, tan importante como las de la capital. Ella provee a las regiones del sur de todo cuanto necesitan en cristalería.

Produce al año alrededor de 10.000.000 de botellas. Ocupa una extensión de 45,000 etros cuadrados. Los edificios son amplios y de construcción moderna. Está provista de cuatro hornos, talleres, galpones para bodegas y embalaje de mercaderías.

Atraviesa la fábrica un canal y aprovechan la fuerza hidráulica para mover sus maquinarias, compresores, etc.

Como la Fábrica principal, ésta proporciona casitas a sus obreros para que vivan en ellas con sus familias. Sostiene a su costo una escuela nocturna para obreros.

Está servida por un desvío de ferrocarril que le facilita el despacho de sus productos en carros completos.

Es administrador don Ismael Silva, muy comqetente servidor de la Fábrica y Técnico don Estéban Moulin.

El Técnico general señor Malengrau está practicando análisis de cada una de las materias primas que hay en el país y que se emplean en la Fábrica con el fin de utilizarlas y no recurrir al extranjero como sucede hoy. El señor Malengrau es un reputado profesor y es de esperar que sus estudios den, en breve, muy grandes provechos a la **SOCIEDAD FÁBRICA NACIONAL DE VIDRIOS.**

UN GRUPO DE OBREROS. EN LA LEJANIA LOS ANCHOS PASILLOS DE LA FABRICA

A LA LUZ DE LOS HORNOS...

CORREA SUELA SENCILLA
CORREA SUELA DOBLE
CORREA BALATA
CORREA PELO CAMELLO
CORREA ALGODON "GANDY"
TODAS DE LA MEJOR
FABRICACION INGLESA
CORREONES, AMARRAS DE METAL,
PASTA "DIXON" REMACHES DE COBRE,
PARA CORREAS
Balfour, Lyon & Co.
BANDERA 185

SOCIEDAD DE FOMENTO FABRIL

El Consejo Directivo reanuda sus labores

Celebró sesión el Consejo Directivo de la Sociedad de Fomento Fabril.

El secretario, señor Núñez, expresó que, con motivo del receso en que ha estado el Consejo durante las vacaciones, no tuvo ocasión el señor presidente, don Eliodoro Yáñez, para despedirse personalmente de sus colegas, como era su deseo, antes de partir al extranjero en cumplimiento de su misión diplomática; pero que le había encargado a él lo hiciera en su nombre, encargo que cumplía gustoso en esta primera reunión.

En seguida se dió cuenta:

1.o De la transcripción del decreto por el cual el Ministerio de Industria autoriza a esta Sociedad para girar hasta por el 50 por ciento de la subvención consultada en el Presupuesto.

A este respecto, el secretario hizo notar que, a pesar del aumento experimentado en el presente año, en uno de los item que forman la subvención, item que, entre otros, venía, desde el año 1914, rebajado a la mitad sobre la suma que se consultaba hasta ese año, sin embargo, el total de la expresada subvención sigue restringida en cantidad apreciable, porque aún no se han restablecido, en varias de las otras asignaciones, las sumas que antes se consultaban para la atención de los diversos servicios a cargo de esta Sociedad. Entre los item reducidos, figura uno de los referentes al sostenimiento de escuelas industriales y los para el servicio de Biblioteca, de Exposición Permanente, de Auxilio al Boletín, etc.

Se acordó que, no obstante las reducciones mencionadas, se atienda de preferencia, con el aumento del item indicado más arriba, al mejoramiento del material de enseñanza de las escuelas, especialmente la de Electricistas y la de Mecánica y Máquinas.

2.o De una comunicación del señor Ministro de Hacienda, fechada el 9 de Enero, en que pide se le envíen las indicaciones sobre reforma del Arancel Aduanero, que esta Sociedad haya creído del caso tomar en cuenta, a fin de que sean consideradas en un estudio que sobre esta materia realiza el Ministerio a su cargo.

El secretario expresó que oportunamente se había dado respuesta a dicha comunicación, acompañando el folleto impreso que contiene los acuerdos tomados por la Sociedad sobre modificaciones al Arancel Aduanero.

3.o De que el Ministerio de Relaciones Exteriores envía a la Sociedad, para su conocimiento, las siguientes informaciones diplomáticas y consulares:

a) Del señor Ministro de Chile en México, con datos estadísticos acerca de la producción de petróleo en aquel país durante el año 1917;

b) Del señor Cónsul General de Chile en Liverpool, con la que acompaña un ejemplar del Boletín de Propaganda editado por el Departamento de Relaciones Exteriores del Brasil, y transcribe la traducción de una circular de la British and Latin American Chamber of Commerce, dando a conocer su programa para facilitar relaciones con Sur-América;

c) Del señor Cónsul General en los Estados Unidos, quien envía un artículo sobre Chile, como mercado de productos americanos;

d) Del señor Cónsul General en Calcutta, con las expectativas finales del yuto para la estación de 1918-1919, y sobre la conservación del cuero de los animales vacunos, reglamentación de la marca a fuego, etc.

Se acordó pasar estas comunicaciones a la Comisión Directiva del Boletín.

4.o De que el señor Cónsul General de Chile en Noruega ha dirigido a la Sociedad las siguientes comunicaciones:

a) Copia de un informe sobre "Salitre e Industria Química en Noruega", y anuncia el envío de varias obras para la Biblioteca;

b) Copia de un informe de la comisión encargada de estudiar las posibilidades de producción de materias primas en Noruega; y

c) Copia de una nota dirigida al Ministerio de Relaciones Exteriores, en que anuncia la fundación de una "Oficina de Réclame en el Extranjero".

Se acordó agradecer al señor Mundt estas informaciones y pasarlas a la Comisión del Boletín.

5.o De una presentación de los señores Víctor Schneider V., y José M. Silva, en la que expresan que, a fin de completar las informaciones y referencias que necesitan para el mejor cumplimiento de la comisión que les ha conferido el Gobierno de estudiar en Colombia el estado de las industrias y su relación con las similares de Chile, como asimismo el intercambio actual de productos entre los dos países, piden que la Sociedad les dé una carta de presentación para los industriales del país y les proporcione las demás facilidades del caso.

Se acordó acceder a lo solicitado en vista de los antecedentes que abonan la seriedad del laudable propósito que persiguen los señores Schneider y Silva.

6.o El señor González comunica que, debido a la entusiasta y tesonera propaganda que ejerce en los países escandinavos nuestro Cónsul General en Christianía, señor Guillermo Mundt, un Sindicato sueco ha decidido implantar aquí, por su cuenta o en sociedad con capitalistas chilenos, la explotación de diversas industrias, principalmente la elaboración de la celulosa para la fabricación del papel y la del papel mismo. Agrega que, para el efecto, dicho Sindicato ha enviado una comisión de ingenieros con el encargo de completar los estudios técnicos, económicos y comerciales, a fin de proceder, en seguida, a la instalación de las fábricas.

La comisión, llegada recientemente, ha abierto oficina en Valparaíso, y en breve partirá al sur con el propósito de conocer la región maderera, recoger muestras y determinar las ubicaciones convenientes para las fábricas que proyectan instalar.

El Consejo acordó proporcionar a los expresados ingenieros las informaciones que obran en poder de la Sociedad, y ofrecerles las facilidades que estén a su alcance para el mejor éxito de la misión que traen.

7.o El señor Díaz Ossa anuncia que varios propietarios de curtidurías, a quienes afecta el Reglamento Municipal para las Industrias Insalubres, en el sentido de que dentro de breve plazo deben retirar sus fábricas del radio urbano, enviarán en pocos días más una presentación con el objeto de que la Sociedad interponga sus oficios para que la I. Municipalidad, atendiendo a la situación precaria por que atraviesan hoy dichos industriales y a las desastrosas consecuencias que les produciría un violento cambio de ubicación, modifique la disposición recordada, dando un plazo más racional, o la sustituya por medidas higiénicas que se exigirían a los establecimientos indicados, tal como ocurre en otros países.

8.o El mismo señor Díaz Ossa dice que el conocido comerciante e industrial de esta plaza, señor Andrés Launay, realizará próximamente un viaje a Europa. Con este motivo, y teniendo presente la preparación del expresado caballero en el ramo de sombrerería, hace indicación para que se le encomiende el estudio de los nuevos procedimientos y maquinarias en uso en la fabricación de sombreros, industria de porvenir en Chile.

Se acordó dirigirse al Gobierno recomendándole la conveniencia de comisionar al señor Launay, ad-honorem, y sin gravamen para el Fisco, para que estudie en Europa la industria indicada e informe a su regreso.

9.o Pasó, en seguida, el Consejo, a ocuparse de un informe de la Comisión de Enseñanza, y tomando en consideración lo expuesto en él, se acordó:

a) Designar al señor Eliodoro García Zegers para el cargo de Director de las escuelas ubicadas en la calle Manuel Rodríguez;

b) Designar para el cargo de profesor de la Escuela de Dibujo y de Mecánica de Valdivia al señor Juan Dumec, Ayudante de la Maestranza de Ferrocarriles de esa ciudad;

c) Designar profesor de Aritmética y Algebra (preparatoria) al señor Guillermo Moore;

d) Designar profesor de Matemáticas para los cursos de Electricidad y de Mecánica, a don Juan Antonio Flores;

e) Crear un curso especial de perfeccionamiento en los ramos de Construcción de Edificios y Materiales de Construcción, y designar profesor al señor Ramón del Castillo, quien deberá confeccionar un programa para dicho curso;

f) Abrir en el presente año dos cursos preparatorios paralelos; y

g) Reintegrar la Junta de Vigilancia de las Escuelas de Dibujo y de Mecánica de Valdivia, con los señores Adolfo Adriazola y José de la Cruz Moreno.

10. Por último, se acordó fijar los días Viernes, a las 18 horas (6 P. M.), para las sesiones ordinarias del Consejo, y aceptar como socios, a propuesta del señor González, a don Emilio Alvarado, de Santiago, y a propuesta de la Secretaría, a los señores Pedro Vásquez, Méndez y Cía., Pablo Alessan y Cía., José Bove, Roberto Torretti, Horacio Leiva Aguilera, Luis A. Ruiz Fernández, Carlos Steinberg, Alfredo Ferrán, Ismael Darrigrande, Guillermo Ross, Ricardo Neupert, Martín Coudeu Camalez y Modesto Martí de Solá, de Santiago; Sociedad Nacional de Buques y Maderas, Electro Química Limitada., y The American Chamber of Commerce, de Valparaíso; Luis S. Díaz y Cuevas y Orozco, de Antofagasta; Manuel Antonio Godoy y la Societé Francaise des Sucreries au Chili, de Iquique; F. C. Sievers Co. Ltda., de Coquimbo; Amador Pérez, Pedro Herrera y Luis Bruron, de Los Andes; Cosme Bustos, de Quillota; Víctor M. Graff y Vicente y Aurelio Zavala, de Rancagua; Luis F. Henri, de Talca; Albino Filax y Reinaldo Berger, de Concepción; Wüpper and Landsberger, de Lebu; Alfredo Agüero Díaz, de Valdivia; y Koester and Volmer, de Punta Arenas (Magallanes).

Fiestas del 5 de Abril

La Junta de Vecinos que rige la Comuna de Maipú, se ha estado preocupando de organizar, las fiestas con que debe celebrarse el aniversario de la Batalla de Maipo; fiestas que contará, según informaciones fidedignas, con la asistencia del Ejército y de numerosas escuelas, con desfiles nocturnos, festivales de bandas y demás números populares. Dentro de poco quedarán nombradas las comisiones que atenderá especialmente algunos números del programa, que por demás, promete ser del todo digno del aniversario que se celebrará.

Defunciones

Marzo, 29.— Laura Vargas, de 1 año, José Villalón de 1, Raquel Parra de 1, Zulema Zamorano de 30, Guillermo Silva de 14, Luis Soto de 35, Domingo Marín de 26, Marta Varas de 9, Ema Soto de 22, Manuel Pino de 60, Segundo Gómez de 22, Fidelina Montecinos de 22, Roberto Valenzuela de 45, Clorindo Calderón de 76, Eugenia Troncoso de 22, Ricardo Vásquez de 19, Abelardo Rosas de 46 y 4 menores de un año.

EDUCACION

UNIVERSIDAD POPULAR LASTARRIA. — El próximo Lunes 31 de Marzo se reunirá nuevamente el personal directivo y docente de la Universidad Popular, en la Federación de Estudiantes a las 18 horas un cuarto.

En la sesión pasada se fijaron las diferentes cátedras de los dos años y se trató además de los nuevos profesores.

Para ésto traerán los profesores del segundo año los programas.

Se nos comunica que las clases no podrán empezar tan luego, como era de desear, por el tiempo que exige la instalación en el nuevo local.

ESCUELA DE TELEGRAFIA ELECTRICA. — Mañana Lunes se cerrará la matrícula del curso de Telegrafía técnico-práctico, especialmente para recibir al oído, que se ha establecido en calle Echaurren N.o 637, y funcionará desde el 1.o de Abril próximo, de 7 a 9 P. M., a cargo de un antiguo empleado del ramo.

El curso es para señoritas y jóvenes que deseen poseer esta profesión de porvenir y rápido aprendizaje.

Las clases para las primeras son los Martes y Viernes, y para los jóvenes, los Lunes y Jueves.

Consultar bases y condiciones hoy y mañana, de 11 a 1 P. M., en el punto indicado más arriba.

EN LA ESCUELA OLEA. — Apertura de los cursos infantiles especiales. — Dado el prestigio que ha alcanzado este establecimiento de educación elemental, sostenido por la Sociedad de Instrucción Primaria, viene produciéndose cada año un excedente de alumnos en su matrícula, siendo considerable el número de aspirantes a alumnos que se rechazan porque la capacidad del local es insuficiente, a pesar de ser esta Escuela una de las que tiene mejor edificio en el país.

De esta circunstancia, de la imposibilidad, por ahora, de la Sociedad de Instrucción Primaria, para abrir otra escuela que funcione por las mañanas en el mismo local, y de las insinuaciones de numerosos padres de familias, ha nacido la idea de establecer algunos cursos infantiles especiales.

El directorio de la Sociedad de Instrucción Primaria ha autorizado estos cursos que funcionarán por las mañanas independientemente de la Escuela Olea. La enseñanza que se dará en ellos será la de primeras letras y la equivalente al 1.o y 2.o de las preparatorias de los liceos. Las clases serán por ahora de 8.30 a 11.30 A. M., y desde Septiembre se aumentarán en una hora, principiando a las 7.30 de la mañana. La edad de los alumnos que se admitirán será de 7 a 10 años.

La dirección de estos cursos ha sido confiada al director de la Escuela Olea, señor don Aniceto A. Gallardo, y el personal de profesores ha sido, asimismo, cuidadosamente elegido.

Esta iniciativa ha sido muy bien recibida por las familias del barrio que han acudido a matricular sus hijos y ya en pocos días más se cerrará la admisión de alumnos, pues las clases deberán principiarse pronto.

CURSO NOCTURNO GRATUITO DE CONTABILIDAD.—La matrícula para este curso de señoritas y jóvenes, continúa abierta diariamente en el local de la Escuela, Blanco Encalada 2507, de 20.30 a 22 horas.

El Centro Estudiantil "Ignacio Domeyko" que sostiene este curso, solamente exige a los interesados un depósito de $ 5 para la asistencia, que será devuelto una vez terminado el curso. Se dará comienzo a las clases el 8 de Abril.

SOCIEDAD NACIONAL DE PROFESORES.—Bajo la presidencia del señor don Luis Galdames y con asistencia del Tesorero señor Arancibia, de los directores señorita Ramírez y señores Alcayaga, Brañes, Elgueta, Sánchez y Soza, y del Secretario señor Chávez D., celebró sesión el Directorio de esta Sociedad el Miércoles último.

Acta. Se aprobó la de la última sesión.

Admisión de socios.—En virtud de un artículo transitorio de los Estatutos reformados, fué aceptado como asegurado en la primera categoría el señor don Teodoro Kausel, sin atender a su edad, por el hecho de ser socio fundador.

Cuenta.—Se dió cuenta del fallecimiento del socio, Presbítero don Amadeo Valenzuela.

Acuerdos.—Se tomaron los siguientes:

1.o Enviar una nota de condolencia a la señora madre del señor Valenzuela.

2.o Destinar especialmente la sesión próxima al estudio del "Informe sobre recargo de tareas escolares", presentado por el Secretario señor Chávez D., en conformidad a un encargo del Directorio.

3.o Formar la tabla de los trabajos del año con las materias siguientes, sin fijarles todavía lugar y pudiendo agregar otros puntos:

Distribución de los fondos del presupuesto de instrucción.
Estabilidad y escalafón del profesorado.
Organización de la enseñanza industrial de Chile.
Reforma de los programas de instrucción secundaria.
Los métodos activos.
Horarios de invierno y de verano.
Sobre el Plan Antiguo.
Edad de los alumnos en los cursos.
Ortografía castellana.
Revista pedagógica.
Cooperativa de consumos.
Centro social de profesores.
Limitación de la matrícula en los cursos.

4.o Convocar próximamente a una reunión general de profesores para someter a su discusión la tabla formada por el Directorio.

5.o Hacer saber nuevamente por la prensa a todos los colegas que los socios de la institución pueden concurrir a las sesiones del Directorio y tomar parte en sus discusiones.

Nota. — Las sesiones ordinarias tienen lugar los días Viernes, de las 18 a las 19.30 horas.

BIBLIOTECA POPULAR "JOSE TADEO SEPULVEDA".—Esta Biblioteca, anexa a la Escuela Normal de Hombres "José Abelardo Núñez", anuncia a los vecinos del barrio Estación y Avenida Latorre que desde mañana Lunes permanecerá abierta al público de las 17 a las 19 horas.

CURSO GRATUITO DE INGLES—La Sociedad Profesores de Instrucción Primaria ha tenido la feliz idea de abrir el 7 de Abril próximo un curso nocturno de inglés, para principiantes.

Las clases se darán en el local en que funciona la escuela nocturna "José Bernardo Suárez", Matucana 1235, que sostiene la misma institución.

Los interesados pueden matricularse diariamente de 19 a 21 horas.

La matrícula vale dos pesos.

Datos, por carta o personalmente, pueden solicitarse al director de la escuela.

ESCUELA PRIMARIA INDUSTRIAL No. 2, (Ex-Centro de Oficios Diversos).—Se pone en conocimiento de las personas que se interesen por la enseñanza que proporciona esta escuela fiscal, que está abierta la matrícula en su nuevo local, Lillo 447, todos los días, excepto los Sábados de 13.30 a 17 horas.

Los talleres que posee la escuela son los de sastrería y corte, encuadernación y cartonaje y tapicería y decoración; todos atendidos por experimentados profesores.

La enseñanza es gratuita y se proporciona al alumno los materiales respectivos.

Los requisitos que se requieren para ingresar al establecimiento son: saber leer y escribir, nociones de aritmética y presentar certificados de buena conducta.

Vida Estudiantil

LIGA CONTRA EL ALCOHOL Y EL CIGARRO LICEO M. BARROS BORGOÑO. — Cítase al directorio a sesión para el Domingo 30, a las 11 horas.

Local, Chiloé 1411.

ACADEMIA LITERARIA ERCILLA.—El 28 del presente sesionó esta institución bajo la presidencia del señor Julio Lafourcade Mendoza, y con la asistencia de casi la totalidad de los socios.

Leída y aprobada el acta de la sesión anterior se dió cuenta: de haber recibido una solicitud de admisión presentada por don Pascual Venturino Soto. Previo informe de comisión los señores Venturino y Arturo Alvarez K., fueron aceptados como miembros de la Academia.

Fué aprobado por aclamación un proyecto de la mesa directiva en que se nombra presidente honorario de la Academia al señor Samuel A. Lillo y director honorario a los señores Daniel de la Vega y Eduardo Barrios, en vista de los meritorios servicios que han prestado a la institución.

Para llenar una plaza vacante dentro del directorio se nombró a don Martín Bunster M., quien leerá próximamente su memoria de recepción.

En la velada literaria tomaron parte los señores Lafourcade, Luis Manríquez, Santiago Macchiavello y Roberto Gil.

Además, el señor Venturino hizo uso de la palabra y en conceptos sencillos a la vez que elevados tributó un saludo a la Academia y en especial a su patrono, el poeta guerrero don Alonso de Ercilla y Zúñiga.

Cuestiones locales

La carestía de la vida

INAGURACION DEL 4.o ALMACEN FISCAL.—ESCASEZ DE MONEDAS DE 2 1|2 CENTAVOS PARA FACILITAR LAS PEQUEÑAS TRANSACCIONES

El éxito obtenido con la instalación de los tres almacenes fiscales ya en servicio, ha sido un aliciente más que ha tenido en vista la Dirección de Subsistencias para continuar preparando la apertura de los nuevos almacenes que se ubicarán en diversos barrios de la ciudad.

El próximo almacén a inaugurarse es el que quedará situado en el barrio de Bellavista, en un local cedido gratuitamente por el señor Juan Enrique Concha en la Población León XIII.

En la tarde de ayer, el Director de Subsistencias hizo una prolongada visita a este local interesado vivamente en que la apertura se efectúe el Lunes próximo y a más tardar el Martes.

El éxito de este almacén está plenamente asegurado, por cuanto en esta población y en el barrio mismo residen numerosas familias de empleados y de obreros que esperan con verdadero entusiasmo la inauguración de este almacén fiscal.

Las instalaciones están ya terminadas y sólo faltaba ayer tarde efectuar el traslado de la mercadería y su empaquetamiento, como se ha hecho en los almacenes en servicio.

La falta de moneda de 2 1|2 centavos

La Dirección de Subsistencias que no solamente atiende a la instalación de almacenes que expendan productos alimenticios a bajo precio, sino que también se ocupa de todo problema que tenga relación con el abaratamiento de la vida, ha tomado nota de las dificultades que se producen en las transacciones y compras que hace la clase obrera en los almacenes fiscales con motivo de la escasez de moneda de 2 1|2 centavos.

En esta situación y con el deseo de subsanar esta dificultad el Director de Subsistencias don Alberto Valdivieso M. ha dirigido ayer al señor Ministro de Hacienda una comunicación en que le dice que la Dirección ha podido imponerse prácticamente, con la instalación de los almacenes fiscales de provisión, de la necesidad de que haya en circulación moneda divisionaria de dos y medio centavos.

La falta de esta moneda hace que, en muchas ocasiones, el público tenga que pagar un recargo indebido en sus compras. Así, por ejemplo, un kilo de azúcar granulada se vende actualmente a un peso cinco centavos, y por lo tanto, el medio kilo debería venderse a cincuenta y dos centavos y medio, pero por la falta de moneda que indico antes, tiene que venderse a cincuenta y cinco centavos, con evidente perjuicio para el consumidor, perjuicio que va precisamente en contra de la parte más necesitada de nuestra sociedad, que no siempre puede hacer sus compras por unidad completa.

El Director ha creído de su deber hacer presente al señor Ministro estas consideraciones, para que, si lo tiene a bien, se sirva resolver lo que estime conveniente.

Medicinas baratas

Otro de los puntos que el Director de Subsistencias ha considerado de necesidad es el expendio de medicinas de uso corriente, entre las clases populares, venta que será hecha en los almacenes fiscales.

Se nos informa que ya se tiene en la bodega fiscal una partida de estas medicinas y que se gestiona la compra de otras, la que está en tramitación.

Tan pronto la Dirección tenga la lista de estas medicinas en forma completa, se procederá a dotar de ellas a los diversos almacenes en servicio.

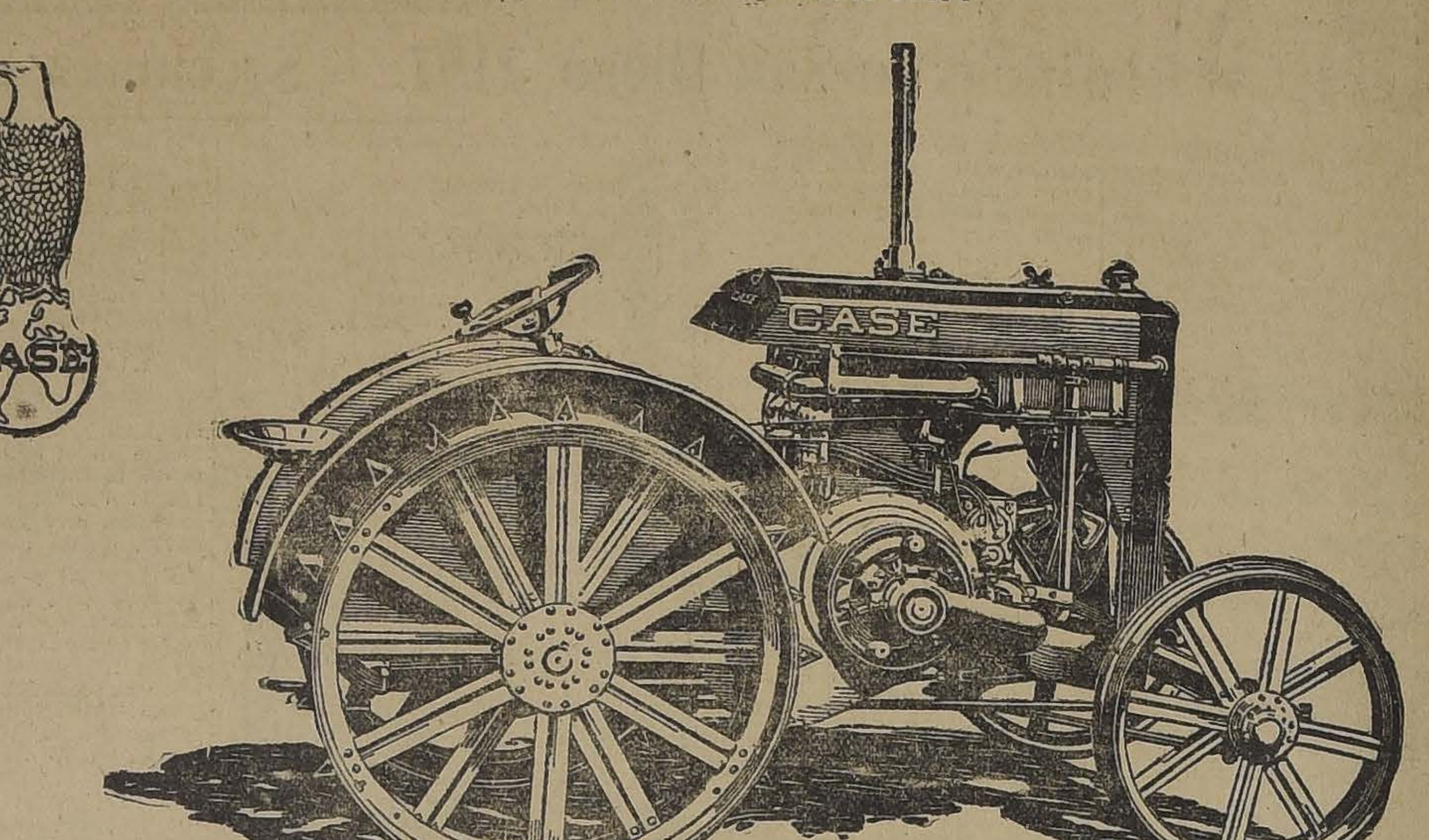

Tractores "Case"
10|18 H. P. A PARAFINA
A fin de que puedan apreciar las bondades de este tractor, invitamos a los señores agricultores a la prueba pública que se llevará a efecto en la Hacienda "Esmeralda", del señor JAIME LARRAIN, en ROSARIO, los días 2 y 3 de Abril próximo, a las 2 P. M.
GRACE y Cía. (Chile)
SOCIEDAD ANONIMA.
HUERFANOS 1087 – SANTIAGO

LLEGO EL SURTIDO DE INVIERNO
Sastrería RETAMALES
Premiada en la Exposición Industrial de 1916.
S. Antonio 340-Casilla 1210
SANTIAGO
30-C

ALUMNOS DEL CONSERVATORIO NACIONAL DE MUSICA
No olvidéis que en AHUMADA 99 ESQ. MONEDA se encuentran todos los
METODOS Y ESTUDIOS
según el Plan. Además de los Precios Bajísimos hacemos Rebajas Especiales.
Comparad las ediciones que vendemos nosotros con las de otras casas, y notaréis la gran diferencia.
GRIMM Y KERN
NOTA.---Recomendamos antes de comprar en otra parte consultar nuestros precios.

La última moda en trajes sastre, fantasía y amazona, sobre medida, la encontrara únicamente en

«LA SILUETA»

nueva casa de modas para señoras, dirigida por el señor Tarantino, ex-primer modelista de Gath y Chaves, laureado en París.

M. ACEVEDO

CATEDRAL 1561

Chacra Subercaseaux

Unicamente vinos finos de mesa

Gran Vino Reservado Pinot

Rin Subercaseaux
Blanco Escogido
Id. Etiqueta dorada

De venta en los principales almacenes, hoteles y restaurants de la República

Noticias administrativas

ADMINISTRADORES DE LOS FERROCARRILES.— El Ministerio del ramo ha renovado por 5 años el contrato de los administradores de la I y II zona de los ferrocarriles señores Ismael Vargas Salcedo y Francisco Sayago.

FERROCARRILES PARTICULARES.—Se encuentra redactado el decreto por el cual se concede autorización a la Compañía Salitrera El Boquete, para construir un desvío ferroviario hasta el lugar denominado Pico de Oro.

Igualmente está listo para la firma del Presidente otro decreto autorizado de construcción de un ferrocarril de Rosario a Quinta Caillona.

CONTADOR DEL FERROCARRIL LONGITUDINAL.—El Miércoles próximo partirá a Antofagasta a reasumir sus funciones el Contador General e Interventor del Ferrocarril Longitudinal Norte, don Juan A. Cereceda.

CONTABILIDAD FERROVIARIA Y ADUANERA.—A los señores Tomás Goyoaga y Luis Posentini se le ha nombrado para que se trasladen a Estados Unidos a estudiar contabilidad ferroviaria y aduanera.

MARFIL ARTIFICIAL.—Ha sido comisionado para que estudie en Estados Unidos la industria manufacturera de tagua y corrosa el señor Camilo Furgone.

Como se sabe, dichos productos sirven para la fabricación del marfil artificial.

RECARGO ADUANERO. — El Ministerio de Hacienda ha fijado en 108.36 por ciento el recargo aduanero para la semana en curso.

El 25 por ciento en letras sobre Londres o Nueva York, de los derechos de exportación, se cobrará a razón de 20 d. 40 milésimos de penique por cada peso oro.

REASUMIO SUS FUNCIONES.—Después de hacer uso del feriado legal, ha reasumido su puesto el jefe de la Sección Colonización del Ministerio respectivo, señor Augusto Montané Urrejola.

LEGACION EN CUBA.—En la primera quincena de Abril se dirigirá a reasumir su puesto el secretario de nuestra Legación en Cuba, señor Eduardo Solís Vergara, que se encuentra desde hace algún tiempo en el país.

DIRECCION DE TELEGRAFOS —El señor Humberto Fariña Cuadra ha sido nombrado oficial de la Sección Contabilidad y Control de la Dirección General de Telégrafos.

Ejército y Armada

SERVICIO MÉDICO.—El cirujano 1.o del Regimiento Maturana, señor Carlos Cortez Díaz, atenderá en lo sucesivo el personal de la Escuela de Caballería.

ASCENSO.—El Ministro de la Guerra ha dictado con fecha de ayer u ndecreto por el cual se asciende, por mérito, al teniente 1.o del Ejército don Luis Varela, al grado de capitán, reconociéndole su antigüedad a contar desde el 5 de Marzo de 1917.

El señor Varela continuará prestando sus servicios en el Regimiento Pudeto.

DESTINACIONES.—El capitán don Luis Jiménez pasará a prestar sus servicios en la III Brigada de Infantería, dejando el Regimiento Pudeto.

—Los tenientes primeros señores Luis Alarcón y René Vernau, pasarán al ferrocarriles, dejando el Telégrafos.

—El capitán don Humberto Cabrera Calderón pasará al Pudeto, dejando de ser jefe de depósito de Reservas de armamentos y Material de Guerra.

—Los tenientes señores Joaquín Oyarzún Blest, Ernesto Contador Navarrete y Alonso Reyes Pérez, pasarán a prestar sus servicios a la Inspección de Depósitos de Armamentos y Material de Guerra, dejando de pertenecer al Regimiento Coraceros, Batallón Magallanes y Regimiento Llanquihue, respectivamente.

—El teniente 1.o don Jorge Fernández Ortiz, pasará al Batallón de Tren, dejando el Dragones.

DISPONIBLE.—El capitán don Nicolás Larraín Prieto, quedará disponible a las órdenes de la Comandancia General de Armas, dejando el Dragones N.o 6.

SERVICIO SANITARIO.— Se ha comisionado ad honorem al cirujano 1.o del Ejército, señor Eduardo Puelma, para que estudie en Europa los asuntos relacionados con los adelantos y modificaciones introducidas en los servicios sanitarios del Ejército.

LICENCIAS.—Se ha concedido 15 días de licencia al teniente coronel don Eduardo Medina Meza, y al teniente 2.o don Gabriel Feliú de la Rosa, respectivamente.

PRESENTACIONES.—A la Comandancia General de Armas se presentaron ayer el capitán don Joaquín Arce Cabrera, de Osorno, y el teniente don Federico Kapke, de Santiago.

VIÑA
Errazuriz-Panquehue

Son los preferidos del público de gusto delicado. El mejor vino para familias y pensiones. Pida Ud. Etiqueta blanca y Pinot al

Depósito de Santiago
SANTA ROSA N.o 835
Teléfono 6164 — Matadero.

PARA LOS BANQUETES
Se toma EL GRAN VINO
Santa Elena
Pídalo en el centro por teléfono 1890, a
ALFREDO BLANCHARD
El importador de licores finos, cigarros habanos y
TE
calle BANDERA N.o 176

SANATORIO AV. -- MATTA 586

GRAN PENSIONADO PARTICULAR GENERAL

Para enfermos de operación o que necesitan tratamiento médico por los doctores del Sanatorio o de fuera. Asistencia completa a parto: $ 300. Pabellón aislado para enfermas con fiebre. Salas de operación, curaciones, baños, electricidad, laboratorio, jardín, gran parque.

DR. AQUILES RIVEROS (Propietario).

Sociedades diversas

SOCIEDAD DE EMPLEADOS DE COMERCIO. — La Comisión de Sanidad de la Sociedad Empleados de Comercio celebró sesión el 26 de Marzo. Presidió el señor Luis A. Rossel, con asistencia de los señores Balbontín, Franco, Olivares, Soruco, Felipe Torres, subcomisionado de Providencia, y el secretario.

Se leyó y aprobó el acta de la sesión anterior y entre otros tomó los siguientes acuerdos:

Pago de cuentas:

A los doctores, $ 371.00; a las boticas, $ 1,337.25; a los pensionados, $ 635.00; a la Asistencia Pública, $ 20.00; a los baños Santiago, $ 67.40; a la Sociedad Empleados de Comercio de Concepción, $ 19.60; viáticos a socios enfermos, $ 72.00; auxilio extraordinario a socios enfermos en el Hospital de San Vicente, $ 105.00.

CENTRO DEL NORTE (Coquimbo y Atacama). — La Junta Ejecutiva nombrada por los residentes de Coquimbo y Atacama, en Santiago, a fin de organizar el Centro del Norte, institución que servirá para atender las principales necesidades de aquellas provincias, tanto económicas como sociales, ha terminado la elaboración del proyecto de estatuto, reglamento interno, etc.

Ha sido una gran aspiración de los hijos del norte la fundación de un Centro en que pueda albergarse desde el profesional hasta el estudiante, como asimismo desde el representante en el Congreso hasta el modesto provinciano que no encuentra campo en la parte central, para desarrollar sus actividades. En resumen, se procura fundar el hogar de los "Hijos del Norte", sin distinción alguna de ideas políticas o religiosas.

También formarán parte de esta institución, las familias de los asociados, y según el proyecto de estatuto orgánico, tendrá derecho el elemento femenino a tener representación en el Directorio.

El objeto principal que se persigue en la organización del Centro no puede ser más simpático, porque, además de existir comunidad de aspiraciones y propósitos, se establecerá una Liga Protectora de Estudiantes Pobres, que permita la ayuda a diez o más jóvenes de escasos recursos que puedan seguir alguna carrera, mediante el concurso del mismo Centro.

Para formar parte de tal colectividad social, se necesita haber nacido en las provincias del norte, desde Aconcagua a Tacna, acreditar honradez y preparación, y cumplir el juramento de lealtad y patriotismo, que debe animar a los asociados.

El Martes próximo, a las 18 horas, tendrá lugar en los salones de "El Mercurio" la sesión en que debe elegirse el Directorio que regirá los destinos de la institución durante un año.

Es justo dejar constancia de que la idea de fundar el citado Centro, que representará una extensa y rica zona del territorio, llegará a realizarse gracias al movimiento de opinión que nació en Santiago, con motivo del terremoto de Copiapó, y en el que tomaron parte, entre otras personas, las siguientes: don Juan Walker Martínez, don Telésforo Mandiola, don Ramón Corbalán Melgarejo, don Santiago Marín Vicuña, don Javier Gandarillas Matta, don Manuel Correa Olate, don Vicente Quezada, don Daniel Oliva, don Virgilio Rojas, etc.

La sesión del Martes próximo, tendrá los caracteres de una manifestación cívica, desde el momento en que se reunen centenares de personas dispuestas y animadas de espíritu de trabajo, en pro del adelanto material y moral de la región del norte.

En velada solemne que tendrá lugar el Sábado 5 de Abril en el Salón de Honor de la Universidad de Chile y en homenaje a la batalla de Maipo, esbozará el primer Directorio su programa de trabajo.

CENTRO ESPAÑOL. — Hoy, tarde y noche, se llevarán a efecto dos grandes funciones organizadas por el Centro Hijos de Madrid.

A las 15 y media horas habrá matinée infantil, y a las 21 y media horas, velada teatral, con baile social.

CONSEJO DE ALIMENTACION NACIONAL. — Presidida por el señor Félix Cabrera y actuando de secretario el señor Acuña, celebró sesión este Consejo el Viernes 28 del presente.

Se acordó:

Ratificar el acuerdo anterior, referente a solicitar de la Empresa de Tranvías ciertas modificaciones que tiendan a beenficiar a los habitantes de la Población San Eugenio.

Pedir que las cuentas de las comisiones se hagan por escrito cuando, por el carácter e importancia de ellas, así sea necesario.

Nombrar secretario, en reemplazo del señor Rojas, al delegado señor Domingo Fuentes.

Pasar a la comisión respectiva una nota de la Sociedad Proveedores de Leche.

Incluir en el programa de trabajo las observaciones hechas por el señor Valenzuela, sobre fijación y reglamentación de salarios.

SOCIEDAD AGRONOMICA DE CHILE. — Entrega de una medalla. —En la sesión celebrada por el Directorio de esta institución el Lunes último, se hizo entrega, al señor don Alfredo Charles, de los premios obtenidos por su presentación de vaquillas normandas a la última Exposición Ganadera de Osorno, y en la cual la Sociedad Agronómica tiene establecido un premio anual especial para el mejor grupo de vaquillas nacidas en la región.

Este premio especial, muy estimado por los agricultores de la frontera, consiste en una medalla de oro y un diploma.

Al hacer entrega de los premios, el señor Henríquez, vicepresidente de la institución, hizo resaltar la labor inteligente que le ha cabido desempeñar al señor Charles en la agricultura de la frontera, a cuyo progreso aporta siempre su entusiasmo, haciendo votos por que este estímulo con que la Sociedad Agronómica contribuye al fomento de la ganadería en la zona austral, pueda ser siempre otorgado en forma tan justa y meritoria.

A continuación se invitó al señor Charles y demás asistentes a servirse una copa de champagne, brindándose por la progresista agricultura de Llanquihue.

Lo que dice el público

PETICION ATENDIBLE.—Se nos escribe:

"Nos permitimos rogar a usted que en las columnas de su importante diario, dé cabida a las siguientes líneas:

Hace tres meses que por orden del Ministro señor Quezada, se recogió de las Agencias las escopetas, las que fueron guardadas en los Arsenales de Guerra, cuando se temía el comicio general en la República.

Esto pasó y las escopetas siguen en poder del Gobierno, quizá hasta cuándo, perjudicando con esta medida a una cantidad enorme de gente que las necesitan por ser tiempo de caza y viven de su producto, y muchos también, que son empleados y que aprovechan los Domingo y festivos como una distracción honesta.

Bien podría el señor Quezada ordenar que se devolvieran a las agencias las escopetas solamente; que con éstas armas no hay recuerdo que se haya hecho huelgas ni revueltas.

Elevamos al señor Intendente con fecha 25 del corriente una solicitud, firmada por una cantidad de interesados, en que le pedíamos se empeñara para conseguir esto mismo, pero hasta la fecha no se ha resuelto nada, por lo que nos permitimos solicitar su concurso, a fin de que por medio de este diario podamos saber hasta cuándo y sin motivo alguno tiene el Gobierno todavía retenidas las escopetas.

No dudamos, señor cronista, que se servirá acoger nuestra justa petición, contando desde luego con el agradecimiento de una infinidad de perjudicados.—**S. R. Z.**"

QUININA EN FORMA SUPERIOR NO AFECTA LA CABEZA

Por motivo de su efecto tónico y laxante, el **LAXATIVO BROMO QUININA** es superior a la Quinina ordinaria. No produce nerviosidad ni malestar en la cabeza. Téngase en cuenta que sólo hay un "Bromo Quinina". La firma de E. W. GROVE, en cada cajita.

GUIA PROFESIONAL

ABOGADOS

ARTURO ALESSANDRI
ARTURO ALESSANDRI R.
VICTOR ACEVEDO L.
Domicilio y estudio. Delicias 1158. horas de oficina: 9 a 11.30 y de 16 a 18.30. Tlef. Ing. 1414 Telf. Nac. 1833

CARLOS A. RUIZ B.
Morandé 432.

ERNESTO BARROS JARPA
Gálvez. 88. Teléfono 1845.

CLARO Y Cía.
Luis Claro Solar. Samuel Claro Lastarria. Héctor Claro Salas. Fernando Claro Salas. Morandé 281. Teléfono 2355.

ALCIBIADES CARRILLO
Trasladóse Bandera 161. Casilla 1214.

LUIS MALAQUIAS CONCHA S.
Asuntos civiles, criminales, accidentes, apelaciones. Compañía 1065. Casilla 1088.

VICTOR CELIS MATURANA
LEON DEPASSIER
Oficina de asuntos judiciales. Morandé 432. 2853.

J. ENRIQUE COSTA
y JORGE COSTA
Teléfono 1076. Santo Domingo 1131.

ALBERTO DURAN B.
Santo Domingo 1145. Casilla 2914.

FERNANDO ERRAZURIZ TAGLE
Notario-abogado. Bandera 345. Casilla 926, desde las 9 h. a las 18 h.

HERMAN ECHEVERRIA C.
Morandé 244. Domicilio Carrera 172.

JORGE ERRAZURIZ TAGLE
Morandé 434. Casilla 2592.

NICANOR ELGUETA N.
Galería Alessandri 19-A (altos). Teléfono Inglés 586.

FERNANDO FIGUEROA V.
CARLOS VICUÑA FUENTES
Estudio: Catedral 1355. Casilla 3694 Teléfono 930.

ARTURO FERNANDEZ P.
Morandé 450. Teléfono Inglés 27.

GALV. GALLARDO NIETO
Ahumada 168, altos. Teléf. 2343.

BELFOR FERNANDEZ
Abogado. Horas: 11-12 y 15-18. Morandé 440, altos.
1016-D-8

DANIEL FELIU
OSCAR FELIU H.
Merced 557. Teléfono 532. Casilla 3277.

JORGE GALLARDO NIETO
Asuntos civiles y criminales.—Morandé 356. Teléfono 1956.

MANUEL GAETE FAGALDE
Notario-abogado, Huérfanos 1242. Teléfono Inglés 1355. De 9 a 18.30, Domicilio: Vergara 261.

EDUARDO GREZ PADILLA
Catedral 1425. Teléfono 1144.

HECTOR ARNALDO GUERRA
Juicios criminales y civiles. Estudio y domicilio: Sto. Domingo 1175.

RAMON SEGUNDO GIMENEZ
Morandé 450. Piso 2o. Oficina 33. De 10-11 y 15-17.

MARTIN Y HERNAN
FIGUEROA ANGUITA
San Antonio 717. Teléfono 1881.

OSVALDO HEVIA L.
Morandé 244. Casilla 1831.

AGUSTIN LOPEZ SALINAS
Huérfanos, 1235, altos, oficinas 5. Casilla 3443.

BERNARDINO LEIVA
Abogado. Bandera 526. x-0168-21-9

IGNACIO MARCHANT S.
Abogado.—Puente 681. —De regreso al país atiende personalmente su estudio.

LORENZO MONTT
AMBROSIO MONTT WILMS
Compañía 1287.

MANUEL MERINO E.
LUIS MERINO B.
Arturo Prat 506. Estudio: Huérfanos 1235. Casilla 2407. Teléf. 2077.

ROBERTO DE PETRIS
Morandé 251. Teléf. 363. Casilla 4044. Juicios civiles criminales y de comercio. Asuntos de jurisdicción voluntaria. Alegatos de provincia. Consultas.

ARMANDO QUEZADA A.
PEDRO AGUIRRE CERDA
PEDRO DAZA BRANTES
Casilla 2861. Morandé 432.

GUSTAVO ROJAS
Trasladó su estudio a Huérfanos 1153. Of. 24. De 10. 12 y 15. 18.

HUBERTO SALGADO GALLARDO
Causas civiles. criminales alegatos Corte Suprema. Bandera 152 y Puerte San Antonio.

ENRIQUE TAGLE MORENO
GUSTAVO KALTWASSER DIAZ
Estudio: Huérfanos 1153. Casilla 855.

LEOPOLDO URRUTIA
Banco Hipotecario de Chile de 11 a 12 Santa Rosa 128. de 14 a 18.

ROBERTO URZUA PUELMA
Agustinas 1972.

MEDICOS

Dr. ARNELLO
Cirugía. Anestesia general. Venéreas. Consultas: García Reyes 17, de 12 a 15. Hospital San Vicente 16-18.

Dr. AMARAL
Estudios en Europa. Partos, enfermedades señoras. Catedral 1964.

Dr. AGUILAR
Cirugía. Sífilis. Enfermedades señoras.—Consultas 13-15.— S. Isidro No. 229.

Dr. AMENABAR OSSA
Oculista 14 años Europa, 3 años médico director Hospital Ojos Condado Stafford (Inglaterra). Merced 494. De 13.30-16. Clínica y Pensionado Av. Matta 1131. De 9-10.

DOCTOR ALCAINO
Oídos, nariz, boca, garganta. Especialista Hospitales Niños y Salvador. Consultas: 14-17. Dieciocho 257. Teléfono 257.

Dr. LEONIDAS AGUIRRE A.
Especialista enfermedades de niños y afecciones pulmonares. Consultas: 10 a 11 y 13.30 a 15.30. San Francisco 116.

AFECCIONES PULMONARES Y NERVIOSAS
Rayos X. Dr. Fontecilla. Estudios Europa. Delicias 1626. 2-4. Regresó.

Dr. ARTURO BARRAZA A.
Vías urinarias, sífilis. Puente 557. De 15 a 18.

Dr. BISQUERTT
Vías urinarias, sífilis. Se trasladó a Moneda 859. 15 a 18. Casilla 2563

Dr. BUSTOS
Oculista. Vergara 134. Consultas 15 a 16. Teléfono 2204.

Dr. CARLOS BOLIVAR S.
Medicina general. Alameda 294. Consultas de 13 a 15.

Dr. FUENZALIDA BRAVO
Profesor enfermedades niños. Merced 560. Teléfono 1721. 12.30 a 15.30

Dr. JULIO BUSTOS
Médico de ciudad de Santiago. Medicina interna, niños, sífilis. Recoleta 707; 2-4.
x-1385-20-c

Dr. LUCIO CORDOVA
Medicina General. Consultas: 1 1|2-3 1|2.—Monjitas 330.

Dr. LEONIDAS CORONA T.
Laboratorio clínico. Delicias 868 (frente a Estado). Consultas de 16 a 18. Teléfono 2483.

Dr. BRAGA CASTILLO
Rayos X. Merced 136. Teléfono 1393. Consultas: de 9 a 10 y de 13 a 16.

Dr. CARLOS CADIZ
Medicina general. Consultas: 1-3. Delicias 2493. x-131-30-D

Dr. MANUEL CALVO MACKENNA
Médico del Pensionado de San Vicente. 13 a 15. Compañía 1509. Teléfono Inglés 596.—Regresó.

Dr. CABEZON DIAZ
Enfermedades de niños. Ortopedia y Cirugía. Consultas: 12 a 16. Nataniel 142.

Dr. LEON CHONCHOL
Titulado en París. Medicina general. Piel. venéreas. Consultas 14 a 17. Santo Domingo 739.

Dr. W. E. COUTS
Estudios en Inglaterra. Consultas de 13 a 17. San Martín 372.

Dr. CARLOS DOREN N.
Cirugía, enfermedades de señoras. Delicias 176. Consultas 14 a 16.

Dr. ENRIQUE DAVILA H.
Medicina interna. Consultas de 11 a 12. San Ignacio 243.

Dr. EUGENIO DIAZ LIRA
Cirugía de niños y Ortopedia. Agustinas 1270. Teléfono 2285.

Dr. RICARDO DONOSO
Estudios en Europa. Medicina interna, especialmente pulmón, corazón. Agustinas 619.—13.30 a 15.30

Dr. PAULINO DIAZ
Moneda 1963 — Teléfono 1178. 13 1|2-16. Sábados 8-12.

Dr. ARAYA ECHEVERRIA
Cura las enfermedades nerviosas y mentales con las aplicaciones electroanestésicas. Catedral 1367.

Dr. ESPINA
Rayos X. Medicina Interna. Estudios en Europa. Delicias 1228, esquina Gálvez. Teléfono Inglés 2102. Consultas: 1 1|2 a 4 P. M.

Dr. FRANCISCO EDWARDS
Vías urinarias. Consultas de 14 a 16. Teatinos 14.

Dr. JULIO EASTMAN
Catedral 2673. De 13 1|2 a 15 1|2. Teléf. 2637. Casilla 1571.

Dra. JULIA E. GUTIERREZ C.
Partos, señoras, niños.— Delicias 471. Consultas 13 a 16. Regresó.

Dr. FERRADA ALEXANDRE
Piel - Sífilis - urinarias. Compañía 1470. Casilla 2868, de 14 a 17. Ausente hasta fines de Marzo.

Dr. FERRER
Enfermedades internas adultos. niños. Tratamiento especial del asma. Delicias 1234. De 13 a 15.

Dr. ARTURO FEITZ
Medicina general. Jefe Policlínica. Piel y Sífilis, 15 a 17. Huérfanos 1353.

Dr. MORAGA FUENZALIDA
Medicina y cirujía de niños. Cochrane 118. Teléfono 2804. 13-15.

Dra. MARINA FUENZALIDA
Unicamente señoras y niños.—Consultas de 13 a 16. San Martín 41.

Dr. ENRIQUE GONZALEZ H.
Estudios en Europa. Estómago, intestino, hígado, diabetes, obesidad, reumatismo. Castro 105. De 2 a 4.

Dr. ERNESTO GREENE
Estudios Europa. Cirugía, Ginecología. Consultas 14 a 16. San Martín 509 esq. Catedral. Teléf. 2860..

Dr. ARISTIDES GONZALEZ O.
Prof. extraordinario de Obstetricia Partos, enfermedades señoras. Consultas: 13 a 15. Casilla 1551. Teléfono Inglés 2789. Huérfanos 628.

Dr GARCIA GUERRERO
Bandera 575. Consultas: 15 a 16. Teléfono número 9. (Santa Elena).

Dr. LUIS GODOY H.
Cirugía y Anestesia general. Consultas: 13 a 15. Delicias 1367. Teléfono 2541.

Dr. JORGE HERRERA ROGER
Médico Hospital de Niños. Teléfono 2679. Delicias 2558. Consultas: 13 a 15.

Dr. ALEJANDRO INFANTE
Enfermedades de niños. Médico del Hospital de Niños San Luis. Consultas: 13 a 16. Delicias 353.

Dr. ROBERTO JARAMILLO B.
Ejército 707. Teléfono 142. Parque.

Dr. ANDRES KOENIG
Hidroterapia científica. sistema Kneipp. Claras 549. 14 a 15.30.

Dr. A. KORNER ANWANDTER
Estudios en E. U. Cirugía, Ortopedia. Consultas: 14 a 17. Santo Domingo 623.

RICARDO KUSCHEL S.
Cirugía general. Consultas 3.1|2-5. San Antonio 275. Teléfono 1344.

Dr. ARMANDO LEON I.
Médico-cirujano. Catedral 1642 Consultas 13 a 15.

Dr. F. LANDA Z.
Médico de ciudad de Santiago. Rosas 1050. Teléfono 1003. Piel, partos enfermedades de señoras. 12 a 16.

PROFESOR LUCO
Enfermedades nerviosas y mentales. Merced 336. 13-15.

Dr. MALBRAN
Bandera 736.— Enfermedades mentales y nerviosas.—14-17.

Dr. AURELIO MORALES
Vías urinarias Sífilis. Lira 21 17-19

BASILIO MUÑOZ P.
Médico cirujano. Consultas de 15 a 16 horas. Catedral 1588.

Dr. CAMPOS MENDEZ
Medicina interna. Corazón. Hígado. Sífilis. 10-12. Huérfanos 2311 y 14-17 Bandera 62.

CORA MAYERS G.
Médico Cirujano. Niños y señoras; consultas de 16 a 18. Compañía 1607.

Dr. ITALO MARTINI Z.
Ojos, oídos, nariz y garganta. Delicias 227. Consultas 14 - 16.

Dr. MOUAT S.
Ginecología-Partos. Ex-jefe de Clínica Ginecológica Dr. Korner. Se trasladó a Brasil 25. Consultas: 13-16.

Dr. LUIS MIRANDA O.
Santo Domingo 2959. Consultas de 13 a 15.

Dr. MEYER
Ayudante Clínica Universitaria Prof Korner. Ginecología. Medicina interna. Especialmente enfermedades señoras. Puente 559. 12 1|2 a 15.

Dr. JUAN MONTENEGRO
Enfermedades de Niños. Consultas 14-16. Compañía 1770.

PROFESOR MUJICA
Oculista. Recoleta 868. Consultas. 10-12 y 13|14.

Dr. MEZA OLVA
Estudios en Europa. Medicina interna. Especialmente pulmón, corazón, riñones, sífilis. Laboratorio Clínico. Consultas: 15-16. Dieciocho 268.

Dr. MONTERO
Prof de dermatología, sifilografía. Piel, Sífilis, génito urinarias. Prat 809.

Dr. AURELIANO OYARZUN
Medicina general. Consultas 13-15. Santo Domingo 1254.

Dr. CASTRO OLIVEIRA
Garganta, nariz, oídos. Estado 62. De 15 a 18.

Dr OHLERICH
Titulado Alemania y Chile. Medicina general adultos y niños. Compañía 1463. Teléf. 332. Consultas: 14 a 16.

Dr. DAVID PULIDO I.
Enfermedades de niños. Santo Domingo 1646. Consultas: 13 1|2 a 16 1|2. Teléfono 2152.

Dra. ERNESTINA PEREZ
Se trasladó a Compañía 1282, casi esquina de Teatinos. Consultas de 14-17.

Dr. LEA-PLAZA
Enfermedades del sistema nervioso. Monjitas 308. 1.-15.

Dr. OTTO PHILIPPI
Enfermedades de niños, Santo Domingo 320, esq. San Antonio. Consultas 13-15. Teléfono 2415.

Dr. PAREDES F.
Especialista enfermedades señoras. Jefe Policlínica Prof. Korner, Medicina, Cirugía. Amunátegui 33. De 2-4.

PROFESOR PARDO
Cirugía y enfermedades de señoras. Consultas: de 14-16. Ejército 119.

Dr. PRUNES
Estudios en Europa. Jefe de Clínica. Piel. Sífilis. Venéreas Merced 490. Casilla 2894.

Dr. RICARDO PERALTA G.
Cirugía general. especialmente de niños. Claras 471.

Dr. MARCIAL PARADA
Oídos, nariz, garganta. — Delicias 1626. Teléf. 2844.—De 15-17.

LABORATORIO CLINICO
Wassermann (método clásico)
Dr. JAIME VIDAL O., medicina interna. Sífilis. Riquelme 44. De 13-15.

Dr. L. QUINTEROS ENCINA
Médico legista. Cirugía. Partos. 13-15. Alameda 239.

Dr. QUIROGA
Puente 559. Consultas 16 a 18. Teléfono 277.

Dr. NACIANCENO ROMERO
Laboratorio Clínico. Puente 559. Consultas: 17 a 19.

Dr. EDUARDO DE RAMON
Cirugía, enfermedades de señoras. Consultas: 13-15. Maestranza 340.

Dr. FERNANDO ROMERO AGUIRRE
Partos, enfermedades de señoras, Cirugía. Catedral 2429.

Dr. F. RAYO RIQUELME
Cirugía, ginecología, Sífilis.— Lira 268. Lunes, Miércoles, Viernes, 13-15. Martes, Jueves, Sábado, 17-18

Dr. JOEL RODRIGUEZ P.
Estudios en Europa. Medicina interna, especialmente estómago, intestinos. Rayos X. Consultas 14-16 Claras 431.

Dr. OSVALDO SALAS C.
Catedral 2529.—Medicina de adultos y niños. Sífilis. Consultas: 13-16. Teléfono 2791.

J. SCHWARZENBERG L.
Enfermedades de niños. Consultas de 13-15, excepto Jueves y Sabado San Antonio 275. Teléfono Inglés 1344.

Dr. BORQUEZ SILVA
Estudios Europa. Pulmón, Corazón, Estómago e intestinos. Rayos X. De 14 a 17. A. Prat 80. Teléf. 6019.

Dr. CARLOS A. SOMMERS
Consultas: 13-15. Agustinas 1876.

Dr. SUAREZ ALVAREZ
Especialmente afecciones de la vista. Santo Domingo 1283. Consultas: 13-15.

Dr. RAMON SILVA LEON
Enfermedades de señoras y partos. Catedral 1611. Ausente hasta Marzo

Dr. SANTANDER
Medicina interna, estómago, intestinos. Rayos X. Moneda 831. De 13-15.

Dr. STUARDO
Estudios Europa. Enfermedades niños. Consultas: 13 - 16. Agustinas 1684.

SIFILIS
VENEREAS Y PIEL
Dr. F. Grohnert B.
Moneda 1592. Consultas: 14-18.

Dr. TORRES TORRES
Jefe Clínica Prof. Korner. Enfermedades señora. cirugía. Catedral 1949. De 15 1|2 a 17.

Dr. GUILLERMO VELASCO M.
Estudios en Philadelphia. Catedral 1261.

Dr. VARGAS SALCEDO
Cirujano. Consultas: 14-16. Teatinos 354. Teléfono 1060.

Dr. MORALES VILLABLANCA
Prat 356. Consultas 11-12 y 6-7.

Dr. A. VALENZUELA R.
Estudios en Europa. Tratamiento sin drogas. Cultura física. Medicación natural. Santo Domingo 843. Consultas: 14-16.

Dr. DIAZ VELASCO
Medicina interna. Niños. Sífilis. Consultas 13 a 16. Vergara 474.

Dr. G. E. VIDAL S.
Consultas 14-16. Delicias 3646.

Dr. VALENZUELA LARRAIN
Cirugía general. Ginecología. Consultas 13-15, menos los Viernes. Catedral 2092.

Dr. VILLALON
Oculista. Enfermedades de la vista. Estudios en Europa. Domicilio y consultorio. Santo Domingo 606. Consultas: 13-15.30. Regresó.

Dr. WIREN
Oídos nariz, garganta, Claras 471. 2-4 Policlínica, 8 1|2—11 A.M. Sólo para enfermos escasos recursos.

Dr. WAUGH
606| 914| Reacción Wassermann. Consultas: 14-16. Catedral N.o 1988. Ausente hasta fines Marzo.

Dr. ZUÑIGA C.
Partos. Enfermedades de señoras. Jefe Clínica Obstétrica. Avenida España 472. Consultas 13-15. Teléfono 111. Parque.

DENTISTAS

VICTORINO ALONSO
Dentista. Estudios en Philadelphia. Moneda 1164.

A. ARREDONDO REYES
Dentista. Instalación moderna. Trabajos garantidos. Delicias 2774. (Portal Edwards).

F. CASTRO C.
Dentista. Ayudante Escuela Dental. Especialidad Puentes. Coronas. Estado 250.

CLODOMIRO CONTRERAS
Ayudante Clínica Operatoria Escuela Dental. Maestranza 340. Consultas: de 13 a 18.

JOSE LUIS CABRERA M
Dentista. Teatinos 549, entre Catedral y Santo Domingo.

J. A. CASTRO OLIVEIRA
R. CASTRO OLIVEIRA
Estado 62.

SALVADOR CASTILLO U.
Jefe clínica de Prótesis de la Escuela Dental. Moneda 1588.

MAURICIO M. BALTIANSKY
Dentista. Cirugía dental. Enfermedades de la boca. Arturo Prat 932.

Dr. J. UGARTE DONOSO
Dentista. Compañía 1470. Regresó.

Dr. BAHAMONDE INZUNZA
Dentista. Ex-ayudante Clínica Escuela Dental. Extracciones complicadas indoloras. Huérfanos 1353. Ausente.

J. CAMARGO SANGINES
Dentista. Consultas: 2 a 5. Carmen 82.

FORTUNATO ENCINA F.
Especialidad puentes, coronas y placas. Agustinas 849.

Dr. JUAN FERRARI CASTELLARI
Cirujano dentista. San Antonio 830. Regresó.

Dr. A. JAIME GONZALEZ
Cirujano dentista. Agustinas 1220, de 9-12 y 14-18.

CORIOLANO LARA VALLE
Ex- ayudante Escuela Dental. Regresó. Av. España 86.

MUÑOZ LOBOS Hnos.
Dentistas. Extracciones sin dolor. Somnoformo. Puentes. San Diego 307-448. Teléfonos 107-108.

Dr. LUIS PELLISA O.
Especialidad puentes coronas y planchas. Agustinas 849. Casilla 775.

Dra. ELVIRA ROSAS S.
Bandera 76.—Regresó.

Dr. SOTOMAYOR
Dentista graduado Bruselas. Filadelfia.—Regresó.—Monjitas 728, bajos.

RAFAEL TORO K
Dentista. Trasladó su estudio Agustinas 2099. Regresó.

MANUEL VEAS FERNANDEZ
Dentista.— Delicias 3535. (Antes Av. Latorre). Regresó.

INGENIEROS

ALBERTO LARENAS F.
Ingeniero. Claras 162. Casilla 420

OFICINA TECNICA
Lorenzo Claro Lastarria. Ing. Civil. Morandé 235. Teléf. 1968. Cas. 1491.

ARQUITECTOS

CARLOS BAÑADOS WALDNER
Arquitecto. Moneda 1576.

EDUARDO TASSO
Construcciones. transformaciones y reparaciones. Honorarios 8 olo. Planos, presupuestos.—Agustinas 1260.

CORREDORES

LUIS RAMIREZ SANZ Y AUGUSTO OVALLE CASTILLO
Bandera 51-55. Teléf. Ing. 2511

MATRONAS

LUZ A. DE BUSCHLOH
Matrona. Asistencia toda hora. Manuel Montt 2555.

CLINICA PRIVADA DE OBSTETRICIA
Señora Reyes. Matrona ginecologista. Establecimiento moderno. Atendido por dos cirujanos especialistas. Recibe enfermas de todas partes del país. Curaciones internas. Partos indoloros. Absoluta reserva. Precios módicos. Esmeralda 686.

CELIA CASTILLO
Matrona Ginecologista. Clínica Privada. Atiende llamados fuera Santiago.—U. Americana 32.

CLINICA
Ana G. Vargas Barrera. Partos, enfermedades, señoras. Recibe pensionistas. Cochrane 985.

MATRONA ERAZO
Trasladó su Clínica de Cumming 544 a Huérfanos 2566. Clínica acreditada más de 14 años. Recomendada por los médicos especialistas. Enfermedades de señoras. Curaciones internas. Inyecciones. Recibe pensionistas. Atención fuera de Clínica. Consultas completamente reservadas. Asistencia médica. Servicio especial de coches para las enfermas fuera de Santiago. Precios equitativos.

Mme. E. FRAGNAUD
Matrona Francesa.— Consultas de 1 a 5.—Manuel Rodríguez 647.

AMELIA GUTIERREZ
Atiende partos y curaciones internas y llamados de provincias.—Santa Rosa 330.

"PENSIONADO MURFFI"
Parto pensión $ 40. Curación flores blancas. Examen gratis. Pago vencido. San Diego 360.

MERCEDES ROJAS
San Diego 332. ecibe enfermas cualquier tiempo. Consultas privadas. precios módicos.

CARMELA TORO G.
Pensionistas. Atiende toda hora. Chacabuco 662.

CLINICA Dra. VICENTINA
Especialista partos y enfermedades internas. Pensionado higiénico 4 pesos día. San Diego 57.

VARIOS

MERCEDES NEUMANN OBERG
Profesora de canto titulada. Santa Victoria 358.

N. GONZALEZ MENDEZ
Grajales 2524. Reanudará sus clases el Martes 1.o de Abril.

JORGE CARCASSON
Kinesiterapia moderna. Afecciones piel, nerviosas, parálisis. (Análisis, aplicaciones neosalvarsán).— Recoleta 701.—Teléfono 5052.

CONSULTORIO FEMENINO DE CULTURA FISICA
Vello.—Extracción segura por señoritas competentes bajo vigilancia médico. Masaje, gimnasia, hidroterapia, electricidad, etc. Trátanse niños mal desarrollados, anemias, estitiques, reumatismo, obesidad, enfermedades respiratorias, digestivas, defectos pecho, columna vertebral o cara, como cutis seco o grasoso, espinillas, lunares, cicatrices, etc. Masaje de belleza, manual y eléctrico. Santo Domingo 848, entre 21 de Mayo y San Antonio.

INSTITUTO DE BELLEZA
Elva de Tagle. Especialista estética femenina. Extrae el vello radicalmente. Moneda 1037.

S. N. HAYASHI
Masaje científico. Estudios en Japón. Atiende toda curación de masajes. Claras 490. De 2-4.

INSTITUTO TAQUIGRAFICO PITTMAN
Bandera 84, Santiago, oficina 1
Enseña taquigrafía comercial en inglés y castellano. Traducciones.

Sección Valparaíso

ABOGADOS

ANIBAL CRUZAT O.
Abogado. Prat 72. Casilla 1298.

C. BORDEU ALEMPARTE
Estudio de don Pedro N. Pineda. Blanco 917. Valparaíso.

ENRIQUE A. SKINNER
Prat 109. Teléfono Inglés 889. Nacional 112.

GUILLERMO AZOCAR ALVAREZ
MIGUEL AYLWIN C.
Serrano 238. Teléfono 1588.

AURELIO CRUZAT
Abogado y procurador del número. Estudio: Prat 72.

FERNANDO GANDARA F.
Abogado. Agente General de "La Nación" en Valparaíso. Cochrane 893. Casilla 689.

GUILLERMO RIVERA C.,
GUSTAVO RIVERA BAEZA
Calle Serrano 173. Valparaíso.

AGENTES
Y EMBARCADORES DE ADUANA

PEDRO SANTIBAÑEZ G.
Serrano 69. Teléfono C. T. C. 3 Casilla 200. Valparaíso.

CORREDORES

GUILLERMO ARNOLD
Vende chalets, terrenos, fundos. Arrienda casas amobladas. Viña del Mar, Alvarez 780. Valparaíso. Prat 59.

MADERAS

de LINGUE, LAUREL y RAULI, secas
OFRECEMOS en nuestros depósitos, en los desvíos Vicuña Mackenna, República y por carros directamente de la frontera.
Contamos con carros propios para su despacho

ALONSO Y DIEZ

OFICINAS
Delicias 2827 SANTIAGO | Casilla 43 PITRUFQUEN

Cartuchos WINCHESTER

WINCHESTER
1901
NEW RIVAL
NEW RIVAL

BALLISTITE INFALIBLE
Calibre 12-16-20-32 y 410
A precios sin competencia ofrecen

Fratelli Castagneto

ALAMEDA Y SAN MARTIN

WINCHESTER FACTORY LOADED
NEW RIVAL

Barros Lynch Hnos

PROPIEDADES VENDEMOS

DE RENTA

MAESTRANZA	$ 351,000.00
MARIN	280,000.00
NATANIEL	260,000.00
SANTO DOMINGO	200,000.00
VILLAVICENCIO	135,000.00
ESPERANZA	130,000.00
HUERFANOS	110,000.00
SANTA MONICA	40,000.00
SANTA ELENA	30,000.00

CASAS-HABITACION

CUMMING	$ 35,000.00
COMPAÑIA	30,000.00
COPIAPO	28,600.00
HUEMUL	22,000.00
SAN ALFONSO	17,000.00
SANTA ELENA	15,000.00
J. M. IRARRAZAVAL	13,600.00
LLANO SUBERCASEAUX	12,000.00
SAN GERARDO	10,000.00
AVENIDA CENTENARIO	10,000.00

CASAS-QUINTAS

POBLACION NUEVA ESPAÑA	$ 70,000.00
AVENIDA BESA	50,000.00
AVENIDA DE LAS ENCINAS	26,000.00
LA CISTERNA	25,000.00
AVENIDA ROSARIO	25,000.00

SITIOS

VICUÑA MACKENNA (67x59)	$ 57,000.00
AVENIDA SAN LUIS (80x50)	40,000.00
AVENIDA MACUL (33.50x83.60)	27,000.00
COPIAPO (20x58)	22,000.00
SANTO DOMINGO (14x27.80)	20,000.00
AVENIDA SAN LUIS (8x50)	5,000.00
MAESTRANZA (10x25)	3,050.00
MAESTRANZA (10x25)	3,050.00

Víctor y Patricio Barros Lynch

TEATINOS 70 - CASILLA 2809

MODELOS

Exposición-Creaciones

• ELIANE •

Convencidos de que presentamos lo más nuevo y seleccionado en

Sombreros Modelos

insinuamos a Ud. visite nuestra

EXPOSICION

591 - VEINTIUNO DE MAYO - 591
PLAZUELA DE SANTO DOMINGO

Los sombreros de nuestra fabricación se destacan por su elegancia y bajo precio.

Fábrica
ROSAS 1388 esq. de Amunategui

Merino y Cia.

Sociedad Restaurant Santiago

De conformidad con el artículo 12 de los Estatutos, convócase a Junta General Ordinaria de Accionistas para el 31 de Marzo, a las 4 P. M., en el local de la Sociedad.

x-1628-31-c EL GERENTE.

Joven

Aritmética final. Escritura máquina, desea ocupación comercio o fundo alrededores. Escribir: F. S., ESTADO 91 OF. 40

x-1684-31-c

Comerciantes!!!

Azúcar Granulada, 46 k.	$ 41.00
Azúcar Granulada Peruana, 46 k.	46.00
Azúcar, el cajón de 23 k. neto	30.00

OFRECEMOS TODA CLASE DE FRUTOS DEL PAIS

MERLO & DEL FAVERO

CHACABUCO N.o 20
TELEF. INGLES 120, EST. - TELF. NACIONAL 420

Sociedades Anónimas

Compañía Minera de Oruro

Por acuerdo del Directorio, convócase a Junta General Ordinaria de Accionistas para el Sábado 5 de Abril próximo, a las 14 horas, en su local, Huérfanos 1326, a fin de pronunciarse sobre el Balance y Memoria de las operaciones correspondientes al año 1918.

El Registro de Transferencias permanecerá cerrado desde el 26 del presente hasta el 5 de Abril inclusive.

Santiago, 22 de Marzo de 1919.

LEONIDAS VIAL.
Presidente.

COMPAÑIA

Cervecerías Unidas

De orden del Consejo Directivo de esta Compañía, se cita a los señores Accionistas a la Junta General Ordinaria que tendrá lugar el Lunes 7 de Abril de 1919, a las 15.30 P. M., en el salón de la Gerencia, calle de Blanco N.o 889, en Valparaíso.

Los registros de traspasos de acciones quedarán cerrados desde esta fecha hasta el día en que debe tener lugar la reunión.

Valparaíso, Marzo 27 de 1919.

EL GERENTE.
6-D

Compañía de Minas de Cobre de Gatico

VALPARAISO

En conformidad con el artículo 20 de los estatutos, cítase a los señores accionistas a junta general ordinaria para el Lunes 31 del presente, a las 3 P. M., en los salones de la Bolsa Comercial, calle Blanco número 671.

El registro de transferencia permanecerá cerrado desde el 22 hasta el 31 del presente, ambos inclusive.

Valparaíso, 17 de Marzo de 1919.

31-c EL DIRECTORIO.

NUEVA COMPAÑIA MINERA — DE — "LAS VACAS"

Conforme al artículo 10 de los Estatutos, se cita a los señores Accionistas a Junta General Ordinaria para el 31 del corriente mes, a las 14 (2 P. M.) en el salón de la Bolsa Comercial.

El Registro de Transferencias quedará cerrado desde el 21 hasta el 31 del corriente, ambos días inclusive.

Valparaíso, 21 de Marzo de 1919.

EL DIRECTORIO.
30-C

Sociedad Explotadora

DE TIERRA DEL FUEGO

Dividendo 48.o

Desde el Lunes 31 del presente se pagará el dividendo provisional de dos chelines por acción, acordado por el Directorio.

El pago en moneda corriente a los accionistas que no pidieron letras sobre Londres se hará a razón de $ 2.50 por acción, lo que corresponde al cambio de 9 5|8 fijado el día 24 del actual.

Valparaíso, 24 de Marzo de 1919.

EL DIRECTOR-GERENTE

Oficina de la Agencia en Santiago:
Moneda N.o 1109

13-D

Compañía "LA MUNDIAL" Internacional de Seguros

Por orden del Directorio, cito a los señores Accionistas a Junta General Ordinaria para el día Lunes 7 de Abril próximo, a las 16 horas, en las Oficinas de la Compañía, Bandera 239, con el objeto de darles cuenta de la Memoria y balance correspondientes al año próximo pasado.

Santiago, Marzo 21 de 1919.

Carlos Mascaro Serrano,
Director-Gerente

7-D

C. S. A. V.

Compañía Sud-Americana de Vapores

VIAJES DIRECTOS Y RAPIDOS A CRISTOBAL EN 14 DIAS

Los siguientes vapores saldrán próximamente para la ZONA DEL CANAL (CRISTOBAL):

Vapor "LIMARI", capitán Suárez, el MIERCOLES 2 DE ABRIL, a las 16 horas.

Vapor "AYSEN", capitán Rasmussen, el MIERCOLES 9 DE ABRIL, a las 16 horas.

Harán escalas en COQUIMBO, ANTOFAGASTA, IQUIQUE, ARICA, MOLLENDO, CALLAO, SALAVERRY y PAITA. Después de atravesar el Canal llegarán a CRISTOBAL el 16 y 23 de ABRIL, respectivamente.

Tendrán espléndidas conexiones con vapores para EUROPA, y con las lujosas naves de la UNITED FRUIT COMPANY, que ZARPAN DE CRISTOBAL para NUEVA YORK Y NEW ORLEANS.

En Antofagasta y Arica combinarán con los trenos internacionales a La Paz, que salen los días Sábados y Lunes, a las 19.50 y 16 horas, respectivamente

VAPOR PARA ETEN

El vapor "MAIPO", capitán Oyarzún, saldrá para ETEN e intermedios, el SABADO 5 DE ABRIL, a las 16 horas, con escala en COQUIMBO, Huasco, Caldera, Chañaral, Taltal, ANTOFAGASTA, Gatico, Tocopilla, IQUIQUE, Caleta Buena, Pisagua, ARICA, MOLLENDO, Chala, Pisco, Cerro Azul, CALLAO, Huaco, Supe, Huarmey, Casma, Samanco, Chimbote y SALAVERRY.

AGENTE: Carlos Rogers, Bandera esquina Moneda.—SUB-AGENTES: Santiago, H. Spencer, Huérfanos 948; Expreso Villalonga, Agustinas 848, y Compañía de Transportes Unidos, Estado esquina Delicias.

COMPAÑIA

SUD-AMERICANA DE VAPORES

PASAJES PARA LIVERPOOL

El vapor

"LIMARI"

que saldrá de Valparaíso el 2 de Abril próximo, hara conexión en Cristóbal con el vapor "Antillian", de la Leyland Line, cuya salida con destino a Liverpool está anunciada para el 18 del mismo mes. Dicha nave tiene comodidades para pasajeros de cámara.

Espléndida oportunidad para ir a Europa pagando pasajes módicos.

Valparaíso, Marzo 25 de 1919.

1.o-D EL GERENTE.

"JABON FAIRY"

El más adecuado para el baño, el tocador, usos domésticos, lavados de encajes y ropas finas, porcelana y cristaleria

El "JABON FAIRY" se expende a tan bajo precio que está al alcance de todo el mundo; muchas person acostumbradas a usar jabones de alto precio se sorprenden de la baratura y excelente calidad del "FAIRY"

Importador: ENRIQUE DAVIS

SAN ANTONIO 439

TURF

VALPARAISO SPORTING CLUB

LAS CARRERAS DE ESTA TARDE

Apreciaciones y pronósticos

Con un programa bastante atrayente, a pesar de lo avanzado de la temporada, se efectuará la reunión de carreras esta tarde en Viña del Mar. Desde el clásico Juan Matthews, carrera instituída para recordar al servidor de la institución porteña, hasta las pruebas condicionales, el pronóstico ofrece innegables dificultades.

A disputar el "Juan Matthews", se han presentado trece competidores, cada uno de los cuales aporta a la carrera, una nota de atracción, de la cual no se puede prescindir. Pues, desde Captain, que carga 63 kilos, hasta Alice Belle, a 40, el ganador puede ser cualquiera; pero ésta, como toda carrera, admite selecciones, por lo tanto, para fundar nuestro pronóstico, comenzaremos por citar la última performance de Captain, que es bastante buena, donde cayó batido a escasa distancia por Priorato, otro de los competidores que hoy día hay que tener muy presente. Bayaceto, cuya carrera del Domingo último no nos convence, y donde estamos de acuerdo con su propietario, al estimarla completamente falsa; sin embargo, la honrosa campaña que ha sostenido, — con verdadera mala suerte, — en Viña del Mar, lo colocan entre los probables vencedores. Brick, que fué batido, por Buñuelo, en el clásico Viña del Mar, en esa ocasión se pudo apreciar que el pupilo de Army and Navy, va mejorando de condición, y es hoy día, a nuestro criterio, el candidato de más sólidos prestigios, aunque son peligrosos los dos kilos, que dispensa a un producto de su edad, como Cervantes, que en el mismo clásico ya citado, ocupó el tercer lugar, detrás de Buñuelo y Brick. De los demás parece ser Majuelo, el que pueda alternar con éxito, con los ya nombrados, el hijo de Gallonwy, ha demostrado, que las distancias de largo aliento son su especialidad, y si el tren es violento, puede, en los tramos finales, hacer sentir el peso de su atropellada. En resumen, diremos que nuestros favoritos son Brick, Cervantes y Priorato, los que dejamos indicados, en el orden de precedencia.

La tarde se abre con una prueba de condiciones, donde el campo de competidores, ha quedado muy reducido.

Fatherless, Silver Lassie y Herculano, deben ser los favorecidos, por la opinión, y entre ellos parecen ser los dos primeros los que más títulos tienen para triunfar. Nosotros nos inclinamos por Silver Lassie para ganador, dejando en el segundo lugar a Fatherless.

La prueba a continuuación, es el premio Nickel, sobre 1,400 metros, para no ganadores en la temporada.

Embrollona, Tinkabelle, Capucine y Glengarry, son los más indicados para anotarse el primer tanto en la temporada; aunque con Paraíso y Willingly, llevan muchas pretensiones. Nuestra carta es Embrollona, que el Domingo la creían con muchas probabilidades, y hoy, a 46 kilos, nos parece muy indicada. En consecuencia, dejaremos indicada para el primer puesto a Embrollona, y para el segundo, y tercer lugar, a Willingly y Paraíso, respectivamente.

La prueba reservada a productos de dos años no ganadores, se presenta como siempre, abierta a las pretensiones de todos los concurrentes.

Reflejo II, Kipsol y Aceituna, van a la carrera con toda la confianza de sus caballerizas y, por otra parte, Mala Noticia, Levien y Gran Mogol, son candidatos de los cuales no se puede prescindir. Por las informaciones que tenemos vamos a preferir para el primer puesto, a Levien, y para escoltarlo, a Mala Noticia y Gran Mogol.

En el premio Nelson, sobre 1,000 metros, la elección del favorito es materia difícil; la calidad equivalente del lote por una parte y lo numeroso de él, por otra, dificultan enormemente el pronóstico.

Analizando un poco el lote, nos encontramos con Pencahue a 51 kilos, y dada la distancia, nos parece un candidato temible; en condiciones análogas parecen encontrarse Cadorna, Minx, Gladiadora y Pau; pero, como tenemos que resolvernos por alguno, diremos que es el defensor de los colores del Stud N.o 13, el candidato de nuestras preferencias. Para los places nos gustan Cadorna y Minx.

En los 1,400 metros, del premio Nimbus, la calidad de los siete competidores, ha quedado equilibrada, con la amplitud de la escala del handicap.

Si Amurat estuviera medianamente puesto, debiera ser una carrera fija para él, y aunque las carreras que ha hecho son bastante malas, a nosotros no nos convencen, y esta vez, estamos por él para el puesto de honor. Para placé nos gusta Titanic, cuyo estado es muy satisfactorio, y aprovechándose de los ocho kilos, que le dispensa nuestro favorito, puede batirlo.

La prueba de clausura, la constituye el handicap sobre 1,000 metros, del premio "Newminster", donde se han dado cita los elementos más veloces, que actúan en Viña del Mar.

Establecer la mayor o menor opción que llevan entre sí: Botánica, Girasol, la pareja del Stud 13, Crecy, Rústico y Sensata, es una tarea difícil de solucionar; pues la actuación que han tenido en esta distancia es por demás recomendable. En esta emergencia hemos apelado al factor suerte, para salir del paso, y de ello nos ha resultado, para ganador a Sensata y para placées a Crecy y Rústico.

RESUMEN

1.a Carrera. — Silver Lassie y Fatherless.

2.a Carrera.—Embrollona, Willingly y Paraíso.

3.a Carrera.—Levién, Mala Noticia y Gran Mogol.

4.a Carrera.—Brick, Cervantes y Priorato.

5.a Carrera.—Pencahue, Cadorna y Minx.

6.a Carrera.—Amurat y Titanic.

7.a Carrera.— Sensata, Crecy y Rústico.

El Gran Remedio Universal

el único comprobado por medio de la radiografía que cura la tuberculosis (tisis). Pruebas a la vista. Afamado desde 1887. Cura radicalmente: cáncer, gangrena, sífilis, enfermedades hígado, riñones, del estómago, Nitro Ozona, Lowe-Weissliog, pulmones, bronquitis, faringitis, asma, hipertrofia, diabetes, albuminuria, reumatismo, hidropesía, obesidad, raquitismo, epilepsia, apoplegía, anemia, catarro intestinal, disentería, apendicitis, peritonitis, almorranas, fístulas, furunculosis, heridas, úlceras, tumores, contusiones, quemaduras, picaduras venenosas, enfermedades piel, sangre, enfermedades secretas. Prodigioso en aneurisma, en enfermedades del corazón, cerebro, vista, espina dorsal, etc. Viruela, peste negra, hemorragia, peste bubónina, tifus, pestes y fiebres en general, son vencidas a las pocas horas con repetidos lavados intestinales y tomas. Igual tratamiento para demás enfermedades. Catecismo Nitro-Ozona, consúltelo todo enfermo, sea cual fuere el mal, encontrará el medio seguro de sanar radicalmente. Remítolo gratis a quien lo pida.

LUIS LOWE,

Casilla 832.—Claras 149.—Santiago.—Droguería Daube y Boticas principales

Cafées

Crudos - Tostados - Molidos

LO MEJOR DE LO MEJOR

Nuevo Depósito de Cafées y Tées

AHUMADA 50

30-C

COMPETIDORES Y PROBABLES MONTAS PARA LAS CARRERAS DE ESTA TARDE

1.a Carrera.—Fatherless, M. Verdejo; Silver Lassie, S. Miranda; Herculano, S. Ponce; Endimien, F. Rosas; Foglia, no corre; Critica, J. Arancibia.

2.a Carrera.—Foquita, S. Ponce; Glengarry, V. Herrera; Tinkabelle, R. Díaz; Willingly, M. N.; Capucine, S. Miranda; Portales, H. Contreras; Foglia, H. Ramírez; Embrollona, A. Silva; Paraíso, J. Oregón; Farinette, Alfredo Silva;.

3.a Carrera.—Afilador, J. Arancibia; Deporte, H. Contreras; Gran Mogol, M. Verdejo; Kipsol, R. Muñoz; Levien, F. Rosas; Reflejo, J. Salfate, Aceituna, S. Ponce; Galana; A. Molina; Mala Noticia, J. B. Bernal; Sun Light, S. Mirando.

4.a Carrera.—Captain, J. Salfate; Priorato, S. Ponce; Bayaceto, V. Jara; Brick, E. Carrillo; Cervantes, M. Baeza; Bright Girl, M. Camboa; Germán, H. Michaels; Sydney, R. Díaz; Gull, M. Pérez; Majuelo, A. Molina; Turpín, A. Silva; Tirteo, H. Ramírez; Alice Belle, J. Osorio.

5.a Carrera.—Chiflón, E. Carrillo; Triaca, M. Pérez; Vizcaíno, M. Gamboa; Cadorna, P. P. Quezada; Pencahue, M. Verdejo; Cápsula, N. N.; Minx, P. Rebolledo; Gladiadora, H. Contreras; Pau, J. Osorio; Malmaison, J. Oregón; Guabiyú, A. Molina; Defensa, Alfredo Silva; Alboroto, Armando Silva; Trocadero, H. Ramírez.

6.a Carrera.—Fernet, P. Rebolledo; Normandía, M. Pérez; Amurat, J. Salfate; Corohea, M. Gamboa; Titanic, A. Molina; Orcajo, H. Ramírez; Pichunga, A. Silva.

7.a Carrera.—Alvia, E. Carrillo; Guardián, M. Pérez; Botánica, V. Jara; Girasol, H. Contreras; Ocampo, P. Rebolledo; Pisanella, M. Verdejo; Locura: Alfredo Silva; Crecy, J. Oregón; Rex White, P. P. Quezada; Sensata, A. Molina; Rústico, H. Ramírez; Foquita, N. N.; Baldramina, R. Mesa; Rurio, J. Osorio.

RECETAS garantidas.
PRECIOS bajos.
ATENCION esmerada.
SERIEDAD absoluta

CARACTERIZAN LA

Farmacia Española

DE

A. PENA Y CÍA.

Ahumada 318-Casilla 3499-Teléf. 387

Cómprenos Ud. hoy mismo y quedará convencido.
Continuamente obsequiamos a nuestros clientes.

Sastrería
L'AVENC
S. Antonio 334
Sobretodos RAGLAN los más elegantes confecciona a medida.

HIPODROMO CHILE

Las carreras de la mañana

Apreciaciones y pronósticos

Un programa sobresaliente, es el confeccionado para la mañana de hoy, por el Hipódromo Chile. El

VALPARAISO SPORTING CLUB

14.a CARRERA DE VERANO

Domingo 30 de Marzo de 1919

PRIMERA CARRERA, A LAS 14.30 HORAS.—1,600 metros.— Premio "NABOT".—Para caballos de tres años nacidos en el país, que no hayan ganado más de $ 10,000.—Peso: 50 kilógramos.—Recargo de 1 kilógramo por cada $ 1,000 o fracción ganada.—Entrada: $ 25.— Premios $ 2,500 al 1.o y $ 250 al 2.o

PREPARADOR	DUEÑO		NOMBRES	PESO	EDAD	SANGRE	PADRE	MADRE	TRAJE DEL JINETE
F. Rojas	F. C. Prain	1	Fatherless	57		F	Eclair II	Unnamed	Oro viejo, mangas negras, g blanc
J. Cuevas	Las Zorras	2	Silver Lassie	56		F	Lauderdale	Villa	Colorado
C. Rodríguez S.	P. Rosselot	3	Herculano	55		F	Marte II	Arromanches	Verde manzana, b. y g. negra
F. Guzmán	Kangaroo	4	Endimión	54		F	Melbourne	Black Berry	Rosada, brazaleta y g. blanca
J. F. Valenzuela	San Marcial	5	Foglia	53		F	Eclair II	Camelia VI	Rosada, mangas bl., g. rosada
P. Bagú	Popeta	6	Crítica	49		F	Critic	Moraleb	Morada, mangas y gorra blanca

SEGUNDA CARRERA, A LAS 15 HORAS.—1,400 metros.—Premio "NICKEL".—Para no ganadores en la temporada.— Handicap. — Entrada: $ 30.—Premios: $ 3,000 al 1.o y $ 300 al 2.o

PREPARADOR	DUEÑO		NOMBRES	PESO	EDAD	SANGRE	PADRE	MADRE	TRAJE DEL JINETE
E. Polanco	T. Mota	1	Foquita	58	4	F	Barsa	Estrella II	Solferino
V. Herrera	Pigüe	2	Glengarry	58	5	F	Alanés	Glengact	Solf. faja blanca, m. solf. g blanc
R. Cerda	N. Canelo	3	Tinkabelle	57	4	F	Altanero II	Dimity	Rosado y verde listado
A. Rodríguez	J. L. Walker	4	Willingly	56	4	F	Bridge of C.	Wilhelmina II	Amarilla, gorra negra
R. Amaro	L. Llobet	5	Capucine	55	3	F	Arcadic	Cendre	Oro y verde listado
V. Castro	J. A. Cash	6	Portales	50	4	F	Pirapó	Culata	Ver. manz. mangas lac. br. verdes
J. F. Valenzuela	San Marcial	7	Foglia	47	3	F	Eclair II	Camelia VI	Rosada, m. bl., gorra rosada.
C. Rodríguez S.	Souchez	8	Embrollona	46	3	F	Polar Star	Chismosa II	Blanca, gorra azul ETE
F. Rojas	R. Court A.	9	Paraíso	46	3	F	Pirapó	Safo	Solf. y celes. listado, m. y g. celeste
F. Guzmán	Max. Errázuriz	10	Farinette	40	3	F	Eclair II	Primauté	Guinda seca, g azul, borla oro

TERCERA CARRERA, A LAS 15.30 HORAS.—1,000 metros.— Premio "NOUGAT".—Para productos de dos años que no hayan ganado.—Peso: 56 kilógramos. —Entrada: $ 35.—Premios: $ 3,500 al 1.o y $ 350 al 2.o

PREPARADOR	DUEÑO		NOMBRES	PESO	EDAD	SANGRE	PADRE	MADRE	TRAJE DEL JINETE
V. Herrera	San Pedro	1	Afilador	56		F	Hassard	Totoche	Verde banda blanca y colorada
F. Galván	Limited	2	Deporte	56		F	Orán	Saxine	Gris perla, gorra negra
D. Sandoval	S. Urrutia	3	Gran Mogol	56		F	Eclair II	Lady Blanca	Azul y blanco listado, g lacre
J. M. Espinosa	H. Cortés	4	Kipsol	56		1/2	Sir Samuel	Sin ant.	Azul, gorra perla
P. Tonelli	A. Gatica	5	Levién	56		F	Siberien	Brigitte	Blanca, br. negros, g blanca
J. Celpa	Los Bomberos	6	Reflejo II	56		F	Blacy Prince	Reticence II	Blanca, f. azul, m. y g. colorada
E. Rojas	Juan Berríos	7	Aceituna	54		F	Duc d'Albe	Antiope	Maiz, puños negros, gorra rosada
I. Yáñez	P. Vergara	8	Galana	54		F	Eclair II	Villa	Morada, cintura, br. y g. blanca
P. Polanco	Martinique	9	Mala Noticia	54		F	March Flowe	Toscanella	Negras, lunares y gorra blanca
P. J. Medina	Taltal	10	Sunlight II	54		F	Pearle River	Furtiva	Azul y colorado list. m. c. g. azul

CUARTA CARRERA, A LAS 16.05 HORAS.—2,600 metros.— Premio "JUAN MATTHEWS".— Carrera clásica).—Handicap libre.—Para caballos que hayan llegado placé en carreras de más de 1,600 metros en la actual temporada.—Entrada: $ 100.— Premios: $ 8,000 al 1.o, $ 800 al 2.o, $ 400 al 3.o y $ 800 al criador del ganador, si éste es nacido en el país.

PREPARADOR	DUEÑO		NOMBRES	PESO	EDAD	SANGRE	PADRE	MADRE	TRAJE DEL JINETE
F. Guzmán	Kangaroo	1	Captain	63	5	A. A.	Fio	Red Rose	Rosada, brazaletes y gorra blanca
C. Rodríguez S.	P. Rosselot	2	Priorato	58	5	F	Barsac	Estrella II	Verde manzana, br. y g. negra
R. Pastene	L. Ramírez T.	3	Bayaceto	57	4	F	Alanés	Brújula	Oro, faja, br. y gorra azul
P. Bagú	Army and Navy	4	Brick	57	4	F	Altanero II	Sagunto	Lacre, m. bl y az. list. g. azul
J. Celpa	V. Valencia	5	Cervantes	55	3	F	Pioneer	Macora	Blancas, mangas lac, gorra azul
F. Rojas	Corral Jackson	6	Bright Girl	53	5	F	Sunbright	Cyllene	Negra, mangas y gorra cereza
P. Tonelli	P. Tonelli	7	Germán	52	5	F	Almendro	Myosoba	Azul, m. granate br. bl. g. granate
R. Cerda	N. Canelo	8	Sidney	52	6	F	Almendro	Mme. Comfrey	Rosado y verde listado
H. Pérez	H. Pérez	9	Gull	51	4	F	Altanero II	Java	Bl. y granate list., m. y g. granate
E. Polanco	J. del C. Campos	10	Majuelo	48	3	F	Galloway	Mayorca	Azul y oro viejo en círculo
R. Muñoz	Waterloo	11	Turpin	47	4	15/16	Fio	Inmortelle	Café lunares oro
J. F. Valenzuela	Cruz Lila	12	Tirteo	46	4	7/8	Turín	Euscara	Amarilla, cruz y gorra lila
Av. Muñoz	G. Schlack	13	Alice Belle	40	4	F	Alanés	Wedding	Bl. y negr. list., gorra blanca

QUINTA CARRERA, A LAS 16.40 HORAS.—1,000 metros.—Premio "NELSON".—Para Omnium. —Handicap. —Entrada: $ 25.—Premios: $ 2,500 al 1.o y $ 250 al 2.o

PREPARADOR	DUEÑO		NOMBRES	PESO	EDAD	SANGRE	PADRE	MADRE	TRAJE DEL JINETE
P. Bagú	Popeta	1	Chiflón	60	3	F	Eclair II	Chablis	Morada, mangas y gorra blanca
H. Pérez	H. Pérez	2	Triaca	58	4	F	Turín	Native Daughter	Blanca y granate list., m. y g. gran.
E. Polanco	Vizcaya	3	Vizcaíno	52	4	F	Lord Bobs	Ostelle	Azul oscuro, gorra solferina
P. Boncerio	D. Dighero	4	Cadorna	51	3	1/2	Pioneer	Sin ant.	Blanca, mangas y gorra azul
L. Pino	Stud N.o 13	3	Pencahue	51	4	F	Altanero II	Woodland's Rose	Blanco y cereza por mitad, g. cereza
F. Galván	Limited	6	Cápsula	50	3	F	Orán	Evelyn	Gris perla, gorra negra
P. Rebolledo	T. González	7	Minx	50	4	1/2	Meltonian	Sin ant.	Verde, lunares y gorra lacre
P. Maldini	Alexmalva	8	Gladiadora	49	3	F	Le Samaritain	Palestra	Lila y negro listado
R. Amaro	H. Godoy	9	Pau	48	3	F	Lord Bobs	Ostelle	Bl. cuell ver., m. color. p. ver. g. colr.
P. Marchesini	A. Marchesini	10	Malmaison	46	3	F	Lord Bobs	Rebeca	Amar y azul list. m. amar. p az g bl
I. Yáñez	I. Yáñez	11	Guabiyú	45	3	F	Barsac	Gloriole	Rosado y celeste listado
P. Boncerio	L. Muñoz R.	12	Defensa	44	5	F	Etolo	Loncomilla II	Caqui, cue. p., bot. y alam, a g amar
C. Rodríguez S.	Souchez	13	Alboroto II	43	3	F	Batifondo	My Girl II	Blanca, gorra azul
F. Rojas	R. Court A.	14	Trocadero	40	3	F	Marte II	Viva	Solf. y celest. list., m. y g. celeste

SEXTA CARRERA, A LAS 17.15 HORAS.—1,400 metros.— Premio "NIMBUS".—Para no ganadores en la temporada. — Handicap.— Entrada: $ 30.—Premios: $ 3,000 al 1.o y $ 300 a 12.o

PREPARADOR	DUEÑO		NOMBRES	PESO	EDAD	SANGRE	PADRE	MADRE	TRAJE DEL JINETE
P. Maldini	Alexmalva	1	Fernet	64	4	F	Barsac	Florida	Lila y negro listado
O. Rister	Solferino	2	Normandía	59	5	F	Lord Bobs	Marcassite	Solferino, gorra verde
J. Cuevas	Las Zorras	3	Amurat	56	3	F	Barsac	Aurófila	Colorado
M. Cubillos	El Parque	4	Corchea	50	4	F	Burlesco	Bombonnière	Azul y bl. e nruedas, g. azul
I. Yáñez	San Vicente	5	Titanic	48	3	F	Olascoaga	Wansbeck	Mor. faj. m. y gorra oro
C. Rodríguez S.	D. Peñafiel	6	Orcajo	47	6	F	Oviedo	Florida	Blanca cruz turquesa, g. azul
C. Rodríguez S.	P. Rosselot	7	Pichunga	40	5	F	Lord Atkinson	Lavinia	Ver. manz., br, y g negra

SEPTIMA CARRERA, A LAS 17.50 HORAS.—1,000 metros. Premio "NEWMINSTER". —Para Omnium. —Handicap.—Entrada: $ 25.—Premios: $ 2,500 al 1.o y $ 250 al 2.o

PREPARADOR	DUEÑO		NOMBRES	PESO	EDAD	SANGRE	PADRE	MADRE	TRAJE DEL JINETE
P. Bagú	Víctor Vargas S.	1	Alvia	65	5	3/4	Almendro	Pavía	Or. braz. y g. negra
H. Pérez	H. Pérez	2	Guardián	59	6	3/4	Almendro	Guardiana	Bla. y gran. list., m. y g. granate
R. Pastene	L. Ramírez T.	3	Botánica	56	3	F	Alanés	Brújula	Oro, faja, bra. y gorra azul
J. M. Espinosa	H. Cortés	4	Girasol	56	4	1/2	Julio César	Sin a[illegible]	Azul, gorra perla
P. Rebolledo	Saint Jean	5	Ocampo	55	4	F	Oviedo	Mous[illegible]	Crema y verde listado
L. Pino	Stud N.o 13	6	Pisanella	53	5	7/8	St. Avonicus	Vira	Blanco y cer. por mitad, g cereza
L. Pino	Stud N.o 13	7	Locura III	43	3	F	Moschion	Folâtre	Blanco y cer. por mitad, b y g color
J. Celpa	Los Bomberos	8	Crecy	52	3	F	Pioneer	Devoted	Blan. faja azul, mangas y g. color.
P. Polanco	El Laurel	9	Rex White	52	4	31/32	Defensor	Maya White	Azul. mangas color., gorra blanca
J. Rodríguez S.	Urbion	10	Sensata	48	3	7/8	Constant	Sensación	Salmón, mangas y gorra verde
R. Amaro	G. Schlack	11	Rústico	46	4	7/8	Alanés	Rusia	Blanco y negr. list., gorra blanca
E. Polanco	T. Mota	12	Foquita	45	4	F	Barsac	Estrella II	Solferino
P. Maldini	Alexmalva	13	Baldramina	42	4	F	Barsac	Berta	Lila y negro listado
P. J. Medina	Almendro	14	Ruric	42	5	7/8	Alanés	Rusia	Negr., faja, mangas y g. oro

PRONOSTICOS

DIARIOS Y REVISTAS	1.a carrera	2.a carrera	3.a carrera	4.a carrera	5.a carrera	6.a carrera	7.a carrera
LA NACION	Silver Lassie Fatherless	Embrollona Willingly Paraíso	Levien Mala Noticia Gran Mogol	Brick Cervantes Priorato	Pencahue Cadorna Minx	Amurat Titanic	Sensata Crecy Rústico
DEUTSCHE ZEITUNG	Silver Lassie Fatherless	Paraíso Embrollona Glengarry	Kipsol Mala Noticia Aceituna	Brick Bayaceto Gull	Pencahue Triaca Minx	Titanic Fernet	Stud N.o 13 Pisanella Crecy Guardián
EL ECO SPORTIVO	Silver Lassie Fatherless	Embrollona Paraíso Tinkabelle	Levien Mala Noticia Kipsol	Brick Cervantes Majuelo	Minx Pencahue Cadorna	Amurat Titanic	Crecy Sensata Botánica
EL DERBY	Fatherless Silver Lassie	Glengarry Tinkabelle Capucine	Sunlight Levien Aceituna	Brick Bayaceto Sydney	Minx Vizcaíno Triaca	Amurat Fernet	Crecy Botánica Girasol
EL BRUJO DEL TURF	Silver Lassie Fatherless	Foquita Glengarry Tinkabelle	Sunlight Galana Aceituna	Priorato Brick Majuelo	Malmaison Pencahue Vizcaíno	Amurat Normandía	Crecy Ocampo Rústico
EL TIEMPO NUEVO	Fatherless Silver Lassie	Tinkabelle Embrollona Foquita	Sunlight Mala Noticia Kipsol	Cervantes Brick Majuelo	Triaca Cadorna Chiflón	Fernet Corchea	Ocampo Rústico Pisanella
LAS ULTIMAS NOTICIAS	Fatherless Silver Lassie	Tinkabelle Capucine Glengarry	Sunlight Mala Noticia Aceituna	Brick Cervantes Majuelo	Vizcaíno Cadorna Minx	Fernet Amurat	Ocampo Pisanella Sensata

SOLO 12 PRIMEROS PREMIOS EL

Licor de Guindas "Justo P. Letelier"

LOS NEUMÁTICOS "UNITED STATES" SON BUENOS NEUMÁTICOS

MCR

LOS BUENOS NEUMATICOS PARA FORD

LISTA N° 4	30x3	30x3½	ORO SELLADO
LISO	39.60	54.10	
USCO	41.40	57.60	
CADENA	45.90	62.10	
CAMARAS	10.00	13.00	

UNITED STATES RUBBER EXPORT Co. Ltd.
SANTIAGO
CASILLA 2467 — CATEDRAL 1213-1219 — TELEFONO 548

REVENDEDORES:

A. GARCIA MORENO Y CIA.
Brasil 385 - Morandé 611
Plaza Italia y Vic. Mackenna
H. LEIVA
San Antonio 552
PALADE MASSA,
Morandé 600
RAFAEL VIVES,
Morandé 783
SOC. COMERCIAL DE AUTOS
Bandera 516
SINDICATO DE CHAUFFEURS
Sto. Domingo 1211

KAULEN Y CIA.
Dieciocho 20
JUAN Y CARLOS EYZAGUIRRE
San Pablo 1400
MERCERIA SANTIAGO
Ahumada 368
SANTIAGO WEBB Y CIA.
Estado 170
SOC. DUEÑOS DE AUTOS
Ejército 755

Importación Norte-Americana
89 = AHUMADA = 89 RECIEN LLEGADO 90 = AHUMADA = 90
Gran Surtido de Cretonas Inglesas
P. BEZANILLA Y Cía., Importadores.

Es mui rico TE AVANA Lo conocerá Vd. pronto

consta de seis pruebas, en las cuales las anotaciones han sido abundantísimas, circunstancia, que agregada, a la forma en que han sido distribuídos los pesos, hacen pensar que la opinión ha de manifestarse sumamente dividida, en la cotización de los diversos candidatos.

La reunión empieza, con una prueba sobre 600 metros, reservada a productos de dos años no ganadores. Sobresalen a primera vista: Alianza II y Don Chimba, que son los que mejor figuración han tenido en las pruebas que han disputado; y de los demás mucho hablan de Teruca y Lijorna. Nosotros, consecuentes con el adagio que dice: "más vale un malo conocido, que cien buenos por conocer", vamos a preferir a Don Chimba para el primer puesto, dejando en los lugares a continuación a Alianza II y Teruca.

Elegir un candidato, en la segunda carrera, que cuenta con más títulos que las demás, es sumamente difícil, ya, que la amplitud en la escala de pesos, deja margen a que el ganador salga de donde menos se piense. A nuestro criterio, nos parece, que entre los pesados, una buena carta puede ser Radium, que ha demostrado en otras ocasiones, que los kilos son poca cosa, cuando está bueno; por esta impresión, le daremos las preferencias, para el puesto de honor. En los placées dejaremos a Gregorita y Viñita.

En los 1,200 metros del premio "Necio", los favores de la opinión deberán repartírselos Fragata, que ha estado corriendo bien, pero con mala suerte; Niágara, que el Domingo pasado se desempeñó correctamente; y Lag, que con 54 kls., va colocado como para ganar. Sin entrar en mayores comentarios, diremos que nuestras simpatías, están por Fragata, para ganador, y para escoltarla, por Lag y Niágara.

En la segunda serie, del premio "Necio", aparece en el papel, Couturiere, como la más indicada a obtener la victoria; pero la presencia de Barbarroja, Practicanta, Tarff y Bow, hacen pensar que la carrera, pueda tener un resultado imprevisto. Dejando constancia de esta salvedad, nos pronunciaremos por la hija de Burlesco, para el primer puesto; recomendando para los placées a Tarff y Barbarroja.

La prueba más interesante de la mañana, es sin duda el handicap de fondo sobre 1,900 metros, del premio "Ninon", la que despertará gran interés, dada la calidad, y la opción equivalente, que llevan la mayoría de los inscritos.

Planta eléctrica
Para cargar
Acumuladores
Se vende una
Bandera 267

Establecer el candidato más indicado, entre Duke, Cultura, Música, Rolanda y Viajero por una parte, y Pocochay, Leoncillo y Chavala, por otra, es materia difícil y peligrosa; por lo tanto sólo diremos, que nuestro preferido es Pocochay, sobre el cual tenemos buenos antecedentes sobre su estado. Para los placées señalaremos a Rolanda y Cultura.

La mañana termina, con una prueba sobre 800 metros, apropiada para el desquite, pues es todo lo abierta que se quiera.

Torcuato, Candelilla, Remadora, Juvenil, Personaje, etc., son candidatos en esta distancia tan temibles, el uno como los demás. En esta emergencia y teniendo que decidirnos por alguno, señalaremos a Remadora, para ganador, que a 55 kilos, tendrán que emplearse los que pretendan ganarla. Para los placées nos gustan Torcuato y Candelilla.

RESUMEN

1. Don Chimba, Alianza II y Teruca.
2. Radium, Gregorita y Viñita.
3. Fragata, Lay y Niágara.
4. Couturiere, Tarff, y Barbarroja.
5. Pocochay, Rolanda y Cultura.
6. Remadora, Torcuato y Candelilla.

PROBABLES MONTAS Y COMPETIDORES PARA LAS CARRERAS DE MAÑANA

Primera carrera.— Camarguito, J. Quezada; Tanguera, M. Vergara; Lyorna, C. Pombet; Cefó, T. Tapia; Don Chimba, L. A. Soto; Brumita, M. A. Soto; Uranic, Daniel 2.o López; Teruca, R. Flores; Alianza, J. Montaner.

Segunda carrera.— Radium, U. Núñez; Corza,, J. Baeza; Viñita, C. Pombet; Gregorita, N. N.; Pasatiempo, P. P. Cancino; Calamón, L. A. Orellana; Mayreno, J. Quezada; Lindísima, N. N.; My Friend, M. A. Soto; Nail, N. N.; Belle, J. Pinto; Burrito, M. Vergara; Sa No, L. A. Soto; Pastor, N. Astudillo; Miseria, D. 2.o López; Pygama, O. Montenegro.

Tercera carrera. — Regata, C. Pombet; Ivy White, M. Montero; Océano, O. Orellana; Jacob, no corre; Temeraria, G. Herrera; Vitela, J. Artuziaga; Lay, J. Baeza; Rasqueta, no corre; Paladín, N. N.; Silly, J. Montaner; Blue and White, L. Araya; Niágara, J. Pinto; Fragata, L. A. Soto; Traidor, M. Vergara.

Cuarta carrera. — Whisky Sower, C. Pombet; Galia, J. Vergara; Barbarroja, P. P. Cancino; Tarff, L. Araya; Practicanta, L. H. Fuentes; Couturiere, M. Vergara; Floriser, A. Villagra; Flor de la Pasión, L. A. Soto; Bow, J. Pinto; Caupolicán, D. 2.o López; Escoria, no corre.

Quinta carrera. — Mrs. Joe, A. Godoy; Viajero, no corre; Pizarro II, M. Soto; Juliano, no corre;; Duke, M. Michaels; Cultura, L. H. Fuentes; Música, P, P, Cancino; Leoncillo, N. N.; Rolanda, A. Villagra; Lochinwar, J. Montaner; Mabille, L. A. Soto; Pocochay, R. Flores; Chavala, J. Pinto; Singer, M. Vergara; St. Gaudens, L. A. Jerez.

Sexta carrera. — Torcuato, A. Pardo; Candelilla, A. Guerra; Remadora, U. Núñez; Date, O. Orellana; Personaje, C. Pombet; Bruja, P. P. Cancino; Girl, Montaner; Juvenil, G. Baeza; Rolandito, R. Flores; Torcacita, A. Monte de Oca; Indian Chieff, M. Vergara; Edris, L. A. Orellana; Pelucón L. A. Soto; Elegantón, J. Pinto; Agorera, L. A. Jerez.

PRONOSTICOS DE LA PRENSA

Posición de los diarios y revistas en sus pronósticos para la actual temporada de carreras en Viña del Mar:

		G.	P.
1	El Mercurio (Valparaíso)	28	116
2	Deutsche Zeitung	28	116
3	El Eco Sportivo	27	122
4	El Derby	25	124
5	La Unión (Valparíso)	25	121
6	La Unión (Concepción)	25	120
7	Las Ultimas Noticias	24	112
8	El Heraldo	23	108
9	El Diario Ilustrado	22	136
10	El Mercurio (Santiago)	22	119
11	El Mustafá	22	118
12	La Patria de los Aliados	22	110
13	La Nación	20	127
14	El Chileno (Valparaíso)	18	118
15	Zig Zag	18	104
16	El Tiempo Nuevo	18	98
17	La Unión (Santiago)	18	90
18	La Semana Cinematográfica	17	119
19	Yo sé todo	17	96
20	El Brujo del Turf	16	117
21	La Patrie	16	106

La posición para el Hipódromo Chile es la siguiente:

		G.	P.
1	La Unión	63	275
2	El Derby	58	286
3	El Mercurio	57	299
4	El Diario Ilustrado	57	298
5	La Patria de los Aliados	55	293
6	El Brujo del Turf	51	295
7	Las Ultimas Noticias	50	282
8	La Nación	48	283
9	Yo sé todo	43	290
10	Deutsche Zeitung	42	247
11	El Eco Sportivo	36	231

NOTICIAS DIVERSAS

Frascati y Porto Alegre. — De Viña del Mar, han regresado estos pensionistas del Stud Taltal, propiedad del señor Ricardo Searle.

Liverpool. — También regresó de Viña del Mar, este hijo de Burgomaestre y Terracotta.

Valda. — Esta hija de Hexagon, propiedad del corral Jackson, que se encuentra en descanso por haberse sentido de sus remos traseros, es probable que sea retirada definitivamente del training y dedicada a la reproducción.

De Viña del Mar. — Se encuentran en esta de regreso de Viña del Mar, parte del efectivo de corral del señor Abraham Gatica. Han quedado en esa solamente Viña del Mar y Levien.

No corren. — En la mañana, no tomarán parte por diversas causas, Juliano, Viajero y Rasqueta.

Antaño. — Por tener que ausentarse su preparador Ventura Castro, ha pasado a cuidarse bajo la dirección de Humberto Pérez.

Indiano. — Este hijo de Estolo, que se prepara en el corral de Ramón Silva y que estaba en descanso por haberse sentido de uno de sus remos, muy mejorado ha comenzado a galopar suave.

Esquife. — Mejorado de la aplicación de cáuticos que sufrió, ha comenzado a galopar suave, para hacer su rentreé en la próxima temporada de Otoño.

Glengarry. — Esta tarde será dirigido en la segunda carrera, por su preparador Vicente Herrera.

Dr. VALENCIA C.
DENTISTA
Especialmente: Placas y puentes. Santo Domingo 1280.
16-D

ARMANDO MORA P.
DENTISTA. — Ayudante clínica operatoria de la E. Dental. Estado 136.

HIPODROMO CHILE : 14.as CARRERAS DE VERANO
Domingo 30 de Marzo de 1919

PRIMERA CARRERA, A LAS 9.00 Premio NERRY.— Para productos de dos años no ganadores.— Descargo de un kilo por carrera perdida.— Inscripción: $ 15.— Premios: $ 800 al 1.o y $ 100 al 2.o— Distancia: 600 metros.

PREPARADOR	DUEÑO		NOMBRES	PESO	EDAD	PADRE		MADRE	TRAJE DEL JINETE
A. Aguilera	E. Segura	1	**Camarguito**	56	2	1|2	Londres	Chilena	Lacre cruzado, verde, G. verde
S. Silva	Valdivia	2	**Tanguera**	54	2	F. S.	Duc d'Albe	Rarest Flower	Violeta cuello y puños l., G. lacre
S. González	Liguria	3	**Liorna**	53	2	F. S.	Rolando	Alice A'Dale	Lacre lacres, G. verde
J. R. Vielma	D. de la Sotta	4	**Cefó**	53	2	1|2	Capeador	Chilena	Solf. y v. p. m., solferinas, G. verde
Propietario	M. Araya	5	**Don Chimba**	52	2	3|4	Constant	Picarona	Lacre c. am., amarillas, G. lacre
M. Escobar	D. Peñafiel	6	**Bramita**	52	2	3|4	Lovelace	Barricada	Blanco cruz, turquesa, G. azul
D. López	S. Urrutia	7	**Uranie**	51	2	F. S.	Olascoaga	Friandise	Azul y blanco, listado, G. lacre
V. Jofré	R. Demarche	8	**Teruca**	50	2	F. S.	Burlesco	Bellaria	Mor. y b. en r., lacres, G. lacre
R. Soto	S. Ahues	9	**Alianza II**	49	2	F. S.	Obrizo	Eda Rewes	Celeste y b., por mitad, G. lacre

SEGUNDA CARRERA A LAS 9.30—Premio NERVY 1.a serie.— Handicap.— Para hacks.— Inscripción: $ 15.—Premios: $ 600 al 1.o y $ 100 al 2.o—Distancia: 800 metros.

PREPARADOR	DUEÑO		NOMBRES	PESO	EDAD	PADRE		MADRE	TRAJE DEL JINETE
O. Fuenzalida	U. Verdugo	1	**Radium**	63	6	1|2	Ermete Nov	Chilena	Verde est. ro., verdes, G. rosada
Propietario	E. E. Reyes	2	**Corza**	58	5	3|4	Montchalon	Ondinita	Lacre, y negro, G. por mitad
S. González	Chacabuco	3	**Viñita**	58	4	3|4	Rolando	Holanda	Colorado, azules, $. blanca
Propietario	J. Rojas	4	**Gregorita**	54	3	1.2	Vite	Chilena	Azul est. am., azules, G. amarilla
Propietario	C. A. Gómez	5	**Pasatiempo**	53	4	3|4	Miserable	Lagartija II	Verde, blancas, G. verde
E. Muñoz	A. Miranda	6	**Calamón**	51	4	1|2	Alanés	Chilena	Blanca, lacres, G. blanca
A. Aguilera	E. Segura	7	**Mayreno**	50	4	1|2	Londres	Sin anteced.	Lacre cruzado, verde, G. verde
F. 2.o García	M. Henríquez	8	**Lindísima**	50	4	1|2	Cambronne	Chilena	Co. de v. o en r., oro, G. oro
G. Avila	V. M. Toledo	9	**My Friend**	49	5	1|2	Jou Jou	Sin anteced.	Azul, verdes, G. lacre
D. Velásquez	H. López	10	**Nail**	47	3	3|4	Viraró	Quitz	Rosa seca, turquesa, G. turquesa
Propietario	M. Rojas S.	11	**Belle**	45	4	1|2	Presajio	Chilena	Gris perla, gris perlas, G lacre
R. Ramírez	J. Ibáñez	12	**Burrito**	44	4	1|2	Alanés	Sin anteced.	Morado, verdes, G. verde
A. Huerta	Moller	13	**Sa Nó**	44	4	F. S.	El Pícaro	Noemí	Celeste alam., óro, G. oro.
J. Donati	I. Sánchez	14	**Pastor**	43	4	15|16	Oran	Pastora	Mor. alam. oro, lacres, G. oro
D. 2.o López	R. Valenzuela	15	**Miseria**	42	4	3|4	Scarron	Mazurka	Oro cruz, lacre, oro, G. lacre
A. Aguilera	J. Taher	16	**Pyjama**	42	5	1|2	Pousse Café	Sin anteced.	Morada, moradas, G. morada

TERCERA CARRERA A LAS 10.00—Premio NECIO 1.a serie.— Omni um Handicap.— Inscripción: $ 20.— Premios: $ 1.000 al 1.o y $ 200 al 2.o— Distancia: 1.200 metros.

PREPARADOR	DUEÑO		NOMBRES	PESO	EDAD	PADRE		MADRE	TRAJE DEL JINETE
S. González	Suc. M. Barrient(	1	**Regata**	58	5	3|4	Royal Flight	Inesita	Ver. y b. en r., verdes, G. amar
M. Collao	R. Guzmán	2	**Ivy White**	57	6	15-16	Defensor	Lady White	Amarilla, oro, G. oro
L. Aravena	B. Parga	3	**Jacob**	56	6	1|2	Scarpia	Sin anteced.	Azul obscuro, blancas, G. blanca
C. Fuentes	A. León	4	**Océano**	56	6	7|8	Almendro	Bagatelle	Azul, estrellas, G. blanca
D. Galáz	V. Pasquali	5	**Temeraria**	55	4	15|16	Turin	Clorinda	Verde c. lacre, blancas, G. blanca
Propietario	A. Ramenzoni	6	**Vitela**	55	6	F. S.	L'Aiglon	Amica	Caqui, moradas, G. morada
V. Jofré	F. Torres	7	**Lag**	54	3	7|8	Alanés	Sfax	Azul, azul y bl. en r., G. azul
E. Muñoz	L. Falcón	8	**Rasqueta**	54	6	7|8	Royal Flight	Euskara	Blc. azul y l., bl. y azul, G. azul a.
E. Pérez	White and Gold	9	**Paladín**	52	3	F. S.	L'Aiglon	Valemont	Blanco, oro, G. oro
S. Silva	Los Alamos	10	**Silly**	50	3	F. S.	Altanero	Chancellerie	Blanco y celes., listado, G. colorada
A. Aguilera	N.o 13	11	**Blue and White**	49	4	F. S.	Mead	Nepia	Blanco y c., por mitad, G. cereza
S. González	Titan	12	**Niágara**	48	3	F. S.	Marte II	Canadá II	Verde, verdes, G. café
I. Espinoza	Jorge Besa	13	**Fragata**	47	4	3|4	Le Roi d'Is	La Prenda	Crudo rueda, azul y b., G. rubí
E. Herrera	A. Buzeta	14	**Traidor**	46	3	F. S.	St. Dory	Fama	Blanco y lacre, en ruedas, G. blanca

CUARTA CARRERA A LAS 10.30.—Premio NECIO 1.a serie.— Omni um Handicap.— Inscripción: $ 20.— Premios: $ 1.000 al 1.o 200 al 2.o— Distancia: 1.200 metros

PREPARADOR	DUEÑO		NOMBRES	PESO	EDAD	PADRE		MADRE	TRAJE DEL JINETE
D. Yáñez	Tally Ho.	1	**Whisky Sower**	58	4	F. S.	Bargac	Gloriole	Blanco y lacre, en ruedas, G. azul
J. J. Munita	L. Pérez R.	2	**Galia**	57	5	F. S.	Lord Bobs	Canadá II	Granates, granates, G. verde
A. Huerta	J. Besa	3	**Barbarroja**	53	5	1|2	L'Aiglon	Sin anteced.	G. perla y oro, en r., G. negra
M. Collao	M. Araya	4	**Tarff**	52	4	7|8	Alanés	Sfax	Lacre c. ama., amarillas, G. lacre
Propietario	C. Fuentes	5	**Practicanta**	51	4	1|2	Posseur	Sin anteced.	Salmón ln., negros, G. a. marino
J. Méndez	Great Seven	6	**Couturiere**	50	4	15|16	Burlesco	Myrtha	Azul eléctrico, l. lacres, G. lacre
E. Muñoz	L. A. González	7	**Floriser**	49	5	7|8	Le Roi d'Is	Florida	Oro y negro, en ruedas, G. negra
M. Soto	A. Echeverría L.	8	**Flor de la Pasión**	48	3	F. S.	Eclair II	Pasionaria	Azul cruzado, oro, G. oro
M. Collao	E. Delgado	9	**Bow**	46	3	F. S.	Altanero	Vizcacha	Azul, acero, lacre
G. Avila	V. M. Toledo	10	**Caupolicán IV**	43	5	F. S.	Oviedo	Realidad	Azul, verdes, G. lacre
F. Rojas	F. C. Prain	11	**Escoria**	42	4	F. S.	Jack's Green	Best Girl	Oro viejo, negras, G. blanca.

QUINTA CARRERA A LAS 11.00.—Premio NINON.— Omnium Handicap.— Inscripción: $ 25.— Premios: $ 1.500 al 1.o y$ 200 al 2.o- Distancia: 1.900 metros

PREPARADOR	DUEÑO		NOMBRES	PESO	EDAD	PADRE		MADRE	TRAJE DEL JINETE
Propietario	A. Vargas	1	**Mrs. Yoe**	60	5	F. S.	L. Samaritain	Buena suerte	Azul costuras, oro, G. oro
M. Pérez	R. Riofrío	2	**Viajero**	58	5	F. S.	Fío	Viajera	Turquesa, turquesa, G. turquesa
M. Soto	A. Echeverría L.	3	**Pizarro II**	57	4	F. S.	Northsampt.	Maravilla III	Azul cruzado, oro, G. oro
C. de la Cerda	D. Reveco	4	**Juliano**	55	4	F. S.	Altanero	Fredia	Verde, verdes, G. colorada
S. Silva	Los Alamos	5	**Duke**	54	4	F. S.	Altanero	Licisca	Blanco y c., listado, G. colorada
S. González	Chacabuco	6	**Cultura**	52	3	F. S.	Rolando	Galéjade	Colorado, azules, G. blanca
D. Galáz	H. Williams	7	**Música**	50	4	F. S.	Celso	Sayonara	Majentá, majentá, G. negra
A. Castro	W. Serei	8	**Leoncillo**	49	4	15|16	Cambronne	Leo	Lacre brazal., verdes, G. verde
M. Collao	S. Castillo	9	**Rolanda**	48	6	3|4	Rolando	Endiviosa	Azul y am. amarillas, G. amarilla
J. Molina	L. Troncoso	10	**Lochinwar**	47	4	F. S.	Alanés	Myosotis	Oro lun. col., coloradas, G. col. y oro
C. Lacalle	Mabille	11	**Mabille**	47	4	F. S.	St. Orodoux	S. Dogrox	Bronce, solf. braz. br., G. solferina
A. Aguilera	Index	12	**Pocochay**	46	5	F. S.	Nealon	Yokohama	Amarilla, chocolate, G. chocolate
Propietario	C. Fuentes	13	**Chavala**	46	5	F. S.	L'Aiglon	Jeorgina	Salmón lun., negros, G. azul marino
S. González	L. A. Valenzuela	14	**Ginger**	45	4	F. S.	Altanero	Tacuara	Acero vivos, y braz., G. escarlata
R. Ramírez	A. Ehavaria.	15	**St. Gaudens**	40	3	F. S.	St. Michan	Ingrata	Verde, verde braz. l., G. negra

SEXTA CARRERA A LAS 11.30.—Premio NERVY 2.a serie.— Handicap.— Para hacks. — Inscripción: $ 15.—Premios: $ 600 al 1.o y $ 100 al 2.o— Distancia: 800 metros.

PREPARADOR	DUEÑO		NOMBRES	PESO	EDAD	PADRE		MADRE	TRAJE DEL JINETE
H. Godoi	A. Zúñiga	1	**Torcuato**	60	5	5|8	Pousse Café	Alborada	Blanco c. v., col. p. v., G. colorada
J. Donati	Propietario	2	**Candelilla**	56	3	191|256	Regente	Gradiola	Rosado, y negro, G. en ruedas
H. Verdugo	O. Fuenzalida	3	**Remadora**	55	6	1|2	High Strikes	Sin anteced.	Ver. est. rosa, verdes, G. rosada
H. Pérez	M. Pérez	4	**Date**	54	3	F. S.	Rampart	Cherry Ripe	Lac. y blc. list., lacres, G. lacre
Tally Ho.	S. González	5	**Personaje**	52	3	F. S.	Key West	May Rose II	Blanco y lacre, en ruedas, G. azu
J. La Paz	E. Muñoz	6	**Bruja**	52	4	3|4	Le Roi d'Is	Dormida	Celeste, celestes, G. rosada
P. Etchepare	A. González	7	**Girl**	50	4	1|2	Altanero	Sin anteced.	Negro, turquesa, G. turquesa
E. E. Reyes	Propietario	8	**Juvenil**	49	3	1|2	Julio César	Chilena	Lacre, y negro, G. por mitad
M. Vargas	Propietario	9	**Rolandito**	48	4	3|4	Rolando	Raining	Granate cruz, am., G. granate
N. Herrera	M. Maldonado	10	**Torcacita**	48	3	3|4	St. Avonicus	Liberty	Lila obscuro, lac. card., G. l. card.
R. Moreno	V. Jofré	11	**Indian Chieff**	47	6	1|2	Bell Royal	Sin anteced.	Amarilla, Gran. list. am., G. negra
O. Willembrink	L. A. Valenzuel	12	**Edris**	46	4	15|16	Lauderdale	Ping Pong	Naranja, naranjas, G. colorada
G. Schlack	A. Amaro	13	**Pelucón**	45	45	F. S.	Pirapo	Alta Gracia	Blanco y negro, listado, G. blanca
L. Araya	C. Ruz	14	**Elegantón**	42	E	1|2	Pousse Café	Sin anteced.	Lacre, moradas, G. morada
J. Ibáñez	R. Ramírez	15	**Agorera**	40	5	1|2	Alanés	Sin anteced.	Gris perla, gris perlas, G. lacre

PRONOSTICOS

DIARIOS Y REVISTAS	1.a Carrera	2.a Carrera	3.a Carrera	4.a Carrera	5.a Carrera	6.a carrera
LA NACION	Don Chimba Alianza II Teruca	Radium Gregorita Viñita	Fragata Lag Niágara	Couturiere Tarff Barbarroja	Pocochay Rolanda Cultura	Remadora Torcuato Candelilla
DEUTSCHE ZEITUNG	Teruca Alianza II Cefó	Radium Pasatiempo Miseria	Lag Paladín Niágara	Barbarroja Couturiere Practicanta	Mrs. Joe Cultura Chavala	Remadora Candelilla Juvenil
EL ECO SPORTIVO	Alianza II Teruca Don Chimba	Radium Gregorita Pasatiempo	Fragata Lag Paladín	Couturiere Barbarroja Tarff	Lochinwar Rolanda Cultura	Remadora Candelilla Juvenil
EL DERBY	Lyorna Alianza II Don Chimba	Viñita Corza Pasatiempo	Lag Regata Paladín	Couturiere Practicanta Caupolicán	Juliano Pizarro Música	Juvenil Torcuato Candelilla
EL BRUJO DEL TURF	Alianza II Don Chimba Cefó	Radium Belle Miseria	Lag Océano Niágara	Barbarroja Bow Practicanta	Música Juliano Cultura	Remadora Juvenil Torcuato
EL TIEMPO NUEVO	Alianza II Don Chimba Uranie	Calamón Radium Viñita	Temeraria Lag Niágara	Couturiere Barbarroja Galia	Juliano Mrs. Joe Música	Juvenil Candelilla Edris
LAS ULTIMAS NOTICIAS	Cefó Don Chimba Alianza II	Radium Viñita Calamón	Vitela Lag Fragata	Barbarroja Couturiere Tarff	Mrs. Joe Pizarro II Cultura	Remadora Personaje Edris

J. Orellana 918

Librería Tesche
Casa fundada en 1880
Pasaje Matte, 18, 19 y 20 - SANTIAGO - Direc. Telég. "TESCHE"
Teléfono Inglés 1644 - Casilla 770
Importación Directa de Artículos de Escritorio, Colegios, Dibujantes, Ingenieros y Especialidad en Artículos de Pintura.
ENCUADERNACIÓN, IMPRENTA Y LITOGRAFÍA
Reproducciones de Planos al Ferro-Gálico y Prusiato
Se atienden pedidos de provincias Máquinas de Escribir
A. Tesche & Co.

DEPORTES

TERCER CAMPEONATO SURAMERICANO DE ATLETISMO

La delegación internacional chilena partió ayer

En el tren de 19.45 horas, se dirigió ayer a Los Andes la delegación chilena de atletas que tomará parte en el Tercer Campeonato Sur-Americano de Atletismo.

Numeroso público y distinguidos deportistas despidieron a nuestros representantes en la Estación Mapocho.

Momentos antes de partir el tren, presenciamos la emocionante escena de las despedidas.

A pesar de todo, en el semblante de nuestros atletas se reflejaba el entusiasmo propio del hombre que a tierra extranjera va a defender los colores de su patria en las caballerescas lides deportivas.

Al sonar el pitazo que anunciaba la partida del tren, se dejaron oír estrepitosos hurras y frases de aliento para nuestros campeones.

Hoy tomarán la combinación internacional a Buenos Aires y arribarán a esa metrópoli mañana en la noche, de donde se dirigirán a Montevideo, ciudad en la cual se hospedarán en una casa particular, especialmente arrendada para la delegación.

Acerca de los pormenores del viaje y de la estada de nuestros representantes en Montevideo, informaremos ampliamente a nuestros lectores.

FOOT-BALL

El interesante torneo a beneficio de la Sociedad Estrella de Chile de Buenos Aires

SE REALIZARA DURANTE LA TARDE DE HOY EN LA CANCHA DEL SANTIAGO

EL ENCUENTRO DE HOY EN LA CANCHA DE LA LIGA METROPOLITANA: MAGALLANES v. GIMNASTICO

El encuentro final entre J. Bulnes y U. San Eugenio, por la Liga Nacional

Reina gran entusiasmo por asistir a la fiesta que se efectuará hoy, a las 13 1|2 horas, en la cancha del Santiago F. C., Avenida Panteón 1095, y que será a beneficio del Centro Estrella de Chile de Buenos Aires.

Damos los nombres de los jugadores de algunos de los equipos que actuarán en tan hermosa fiesta.

Por el Eleuterio Ramírez F. C. — Robles, Miranda, Gatica, Díaz, González, Miquel, Zapata, Morales, Elgueta, Rodríguez, y Arancibia.

Por el Santiago F. C. — L. Bonilla, E. Orellana, P. Forges, D. Crisóstomo, L. Berza, M. Villablanca, A. Allende, J. Pelegrí, A. Rivera, V. Oliva y H. Moyano.

Por el Flor de Chile F. C. (femenino). — Señoritas: S. Sepúlveda, S. Gómez, I. Araneda, H. Torrealba, O. Medina, T. Arellano, I. Romero, A. Rengifo, M. Rengifo, M. Delgado, D. Collardo. Reservas, señoritas: J. Cárdenas, C. González y M. Robinson.

Por el Castagnetto F. C. — Donoso, Gutiérrez, Muñoz, Lorent, González, González, Valderrama, Rivera, Hermosilla, Querci, Pérez B. Reservas: Merino, Garrido, Morales Panteja.

Por el Laboratorio Chile. — Anselmo Bravo, Gmo. Núñez, Francisco Arriagada, Abelardo Rojas, Antonio Ulloa (cap.), Víctor Gamboa, Aurelio González, Ramón Soto, Armando Vásquez, Manuel Arriagada, Oscar Molina.

Actuarán como árbitros los señores José M. Escobar, Eduardo Tessada y Víctor Vergara.

Estamos ciertos de que, dadas las simpatías con que cuenta la Sociedad Estrella de Chile de Buenos Aires, formada por nuestros compatriotas residentes en aquella metrópoli, la fiesta de hoy en su beneficio constituirá uno de los grandes éxitos deportivos.

El público aficionado, que sabe, por lo demás, apreciar la calidad de los conjuntos que dejamos consignados, se dará, pues, cita en el espléndido field del Santiago, y no hay duda que conservará de la reunión muy gratos e imperecederos recuerdos.

SANTIAGO F. C. — Los jugadores y reservas del primer equipo han sido invitados para hoy, a las 13 1|2 horas, en su cancha, a fin de participar en la fiesta organizada por el National Star en honor del club Estrella de Chile, con residencia en Buenos Aires.

LABORATORIO CHILE F. C. — Los jugadores del primer equipo tomarán parte hoy en la fiesta a beneficio de la institución de los chilenos residentes en Buenos Aires, La Estrella de Chile. Con este motivo, los socios deberán encontrarse en la cancha del Santiago F. C., Avenida Panteón 1095.

MAGALLANES CON GIMNASTICO. — Otro encuentro digno del más alto interés es el que se realizará hoy, a las 16 horas, en la cancha de la Liga Metropolitana, entre los primeros equipos de estos conocidos clubs, y a beneficio de la Sociedad de Joyeros de Santiago.

Excelente impresión ha causado entre el elemento deportivo el anuncio de este encuentro por la caballerosa rivalidad que entre los cuadros existe, y sobre todo, por la equivalencia de fuerzas que siempre ha caracterizado a los competidores.

Agréguese a esto la caballerosidad e hidalguía con que obran los jugadores de estos viejos luchadores del deporte y nadie dejará de encontrar fundado el interés que hay por verlos medirse una vez más.

La Sociedad de Joyeros de Santiago ha donado los premios, que consisten en una hermosa copa, ofrecida a la Sociedad por la Casa Weil, y once medallas de plata para los ganadores, y una bonita placa del mismo metal, con inscripción, para el perdedor.

A las 14 1|2 se presentarán los segundos equipos, bajo las órdenes del aficionado señor Enrique Callis, y a las 16 horas entrarán al field los equipos primeros, dirigidos por el competente árbitro oficial señor Fco. Jiménez. Los cuadros quedarán compuestos en la siguiente forma:

Magallanes. — Frías, de la Fuente (cap.), Enest Carlos, Rendich, Abello, Pastene, Lara, Rivera, Valenzuela, Orellana, Ortega, Tassara y Sánchez.

Gimnástico. — González, Guzmán, Elgueta, Aravena, H. Palma (cap.), J. Parra, Arce, Roatti, Valencia, Plá, Cuevas, Villablanca, Guijalba, Rojas y Carmona.

LIGA NACIONAL DE FOOTBALL. —Partida final que se realizará hoy: General Bulnes con Unión San Eugenio (complementario de 27 minutos). Arbitro señor Fco. Jiménez. Hora: 14. Cancha: Liga Metropolitana.

ELEUTERIO RAMIREZ F. C. — Los ganadores de la Copa Unión en 1918 deberán reunirse hoy, a las 13.30 horas, en Independencia esquina de Avenida Panteón, a fin de tomar la fotografía que obsequia reglamentariamente la Asociación de Football de Santiago.

5 LE ABRIL v. LOMA BLANCA. —Arco Iris versus C. W. Martínez.— Hoy, en el Estadio de la Asociación de Football de Chile, se llevarán a efecto estos interesantes partidos, los que por el conjunto de cada equipo permitirá pasar un buen día deportivo.

Los jugadores del Arco Iris durante la presente semana, se han preparado con ahinco para presentarse en buenas condiciones en esta partida.

Para dirigirse al Estadio se reunirán en Matucana esquina Andes, a las 14 1|2 horas.

GIMNASTICO INFANTIL CON ALIADO INFANTIL.— Hoy, a las 8 horas empezarán las partidas entre los equipos de estos clubs en la cancha de la Escuela de Artes.

UNION OBRERA DE MALLOCO con BRITANIA.—Hoy Domingo, en la cancha que posee el primero de los clubs nombrados en Malloco jugarán amistosos los primeros y segundos cuadros de estas instituciones.

La partida de los segundos se iniciará a las 13.30 horas y la de los primeros a las 15 horas.

UNIVERSO v. SMALL STAR. — Se medirán los primeros cuadros de estos clubs, a las 15 horas de hoy en la cancha Santa Filomena 159.

ASOCIACION DE FOOTBALL DE SANTIAGO. —Mañana Lunes, a las 18 horas, en Santo Domingo 1223, donde se proporcionan los formularios y bases correspondientes, se cierran las inscripciones para la competencia ordinaria de esta corporación, la que estará dividida en siete series, a saber: Copa Unión A., Copa Chile, Copa Unión B, Copa Independencia A, Copa Arauco, Copa Independencia B y Copa Miguel Blanco. El valor de la inscripción en las tres primeras es de treinta pesos por equipo, veinte en las tres siguientes y diez en la última.

Los formularios y bases para la inscripción se reciben diariamente, de 10 a 12 horas y de 14 a 18 horas, en Santo Domingo 1223.

CAMPEONATO POR LA COPA CHILE ARGENTINA. —El Martes próximo, a las 18 horas, en Santo Domingo 1223, se cerrarán las inscripciones para este Campeonato. Su valor es de cinco pesos por equipo y sólo podrá ntomar parte en él los equipos ya inscriptos o que simultáneamente se inscriban en la competencia ordinaria.

SESION DE DIRECTORIO. — El Martes próximo, a las 21 horas, en Ahumada 242, sesionará el Directorio de la Asociación de Football de Santiago, a fin de pronunciarse sobre las solicitudes de inscripción para la competencia ordinaria y de fijar el calendario para el Campeonato por la Copa Chile Argentina, que se iniciará el 6 de Abril próximo.

PREMIOS. — La Asociación de Football de Santiago repartirá los premios de la temporada última y los demás a que los clubs tengan derecho, el 13 de Abril, día en que termina el Campeonato por la Copa Chile Argentina. De la ejecución de los diplomas, cuyo original fué dibujado por el señor Alberto Mandujano, se ha encargado la Casa Balcells y Cía., comprometiéndose a entregar el número suficiente de ejemplares el 12 de Abril a más tardar. Las medallas de plata y oro, las medallas Al Mérito y la Copa Arauco ya están adquiridas, y se exhibirán con los demás trofeos una vez que haya a lo menos un diplomado terminado.

TOMARAN PARTE EN EL CAMPEONATO.—Ayer se inscribieron para tomar parte en el campeonato por la Copa Chile Argentina los primeros equipos de los clubs Maestranza Atlético y Maestranza Eléctrica.

FALLECIMIENTO DE UN DEPORTISTA.— Ayer, a las 13 horas ha dejado de existir don Carlos Kalin León, prestigioso deportista que figuraba entre los entusiastas socios del Maestranza Atlético F. C., donde había sido designado vice-presidente honorario.

MAESTRANZA ATLETICO F. C. —Con motivo del fallecimiento de nuestro vice-presidente honorario, don Carlos Kalin León, se ha suspendido el torneo deportivo organizado para hoy en nuestra cancha y se recomienda la asistencia de todos los socios, al local y hora que se anuncien sus funerales hoy día, a fin de acompañar a la Bomba Maestranza a la cual extinto pertenecía.

Se recomienda llevar el estandarte social.

INSTITUTO NACIONAL F. C. — En sesión celebrada antenoche se acordó inscribir tres equipos en la Asociación Santiago y dar instrucciones especiales al delegado ante el Consejo.

Se le negó permiso a los jugadores señores Lorent, Valderrama, Rivera y Pérez para que jueguen por el equipo de una casa comercial, de modo que estos señores no podrán tomar parte como estaba anunciado por la prensa.

Fué elegido secretario accidental don Arturo Besoain R. para reemplace a los titulares que se ausentarán.

Por fin se acordó practicar para saber si el club se inscribe o no en la Copa Chile Argentina.

MAESTRANZA ELECTRICA F. C. —Por haber fallecido el señor Carlos Kalin, vice-presidente honorario del Maestranza Atlético F. C., se avisa a los miembros del Maestranza Eléctrica que se ha suspendido el torneo a beneficio de la Bomba Maestranza que se iba a llevar a efecto hoy a las 14 horas.

Reciban los miembros del Maestranza Atlético y cuerpo de Bomberos de esa Maestranza, el más sentido pésame.

ASOCIACION OBRERA DE FOOT BALL. — Acuerdos:

1.o Dejar constancia de un voto de aplauso a los equipos S. Lincoyán y Esmeralda, que actuaron en la pasada competencia.

2.o Designar a los señores R. Barrueto y C. Morán para efectuar arreglos en las canchas del Parque Cousiño.

3.o Cerrar las inscripciones de este año el Martes 1.o de Abril, a las 21 horas.

—Los clubs que deseen afiliarse, deben dirigir su solicitud al secretario: Calle Victoria N.o 1030, interior 44.

LA DESIGNACION DE LOS ARBITROS. — En la sesión celebrada por el Consejo Superior de la Asociación Argentina de Football, el Consejero señor Bonnin, presentó un proyecto reglamentando la designación de árbitros.

El proyecto aprobado dice así:

1.o Se formarán tres categorías de jueces, de acuerdo con las mejores condiciones que demuestren los candidatos en examen teórico práctico y energía en el desempeño de su cometido.

2.o La lista de los jueces oficiales estará permanentemente expuesta en el local de la Asociación Argentina de Football.

3.o Los clubs tendrán derecho a elegir el árbitro que más les agrade y la Asociación respetará la designación, siempre que con tres días de anticipación al partido se presente a secretaría un formulario en el cual conste que los clubs rivales y el propio juez, están de acuerdo, los unos en la elección del juez y éste de dirigir el partido.

4.o En aquellos partidos en que los clubs no se pusieren de acuerdo en la designación del juez, la Asociación procederá a su designación.

5.o Los árbitros recibirán como contribución, en concepto de gastos de viático, la cantidad de 25 nacionales, los de primera categoría, 15 nacionales los de segunda y diez nacionales los de tercera, por cada encuentro que dirijan.

ASOCIACION INFANTIL DE F. B. —El 15 del mes entrante se abrirán las inscripciones para las distintas series de esta institución, que en temporadas anteriores ha sido la institución infantil que mayor número de clubs ha logrado reunir en sus cinco series. Este año, que contará con varios campos de juego y varias otras comodidades que ofrecer a sus afiliados, es de presumir que en la temporada que va a iniciarse, sus distintas series no carecerán del interés que siempre les ha sido característico, debido a los elementos que siempre la Asociación Infantil ha reunido, los que se han distinguido por su disciplina ,espíritu deportivo y el valer indiscutible de sus cuadros, algunos de los cuales dejaron grata impresión, cuando en la temporada pasada se presentaron a jugar encuentros preliminares ante cinco o seis mil personas.

Los clubs que deseen inscribirse en esta Asociación, pueden solicitar desde luego los formularios en Santo Domingo 1223. Las edades requeridas para poder tomar parte en las series infantiles son las siguientes: Primera serie, para menores de 18 años; Segunda serie, para menores de 16 años; y Tercera serie, para menores de 14 años. Podrán inscribirse todos aquellos jugadores que en el momento de la inscripción cuenten con el máximum de edad requerida, pudiendo actuar durante toda la temporada, aunque en el curso de ésta se extralimiten de la edad reglamentaria. Más datos pueden ser solicitados al secretario, señor Mario Muñoz Guzmán, Casilla 2776.

ASOCIACION DE FOOTBALL DE CHILE. — Como dato ilustrativo, damos a continuación la nómina completa de los señores delegados ante el Consejo Superior de la institución dirigente de football en nuestro país:

Epifanio Díaz, Enrique Gentillón, Jorge Westwood, Roberto Balbontín, Eliseo Guerra, Eduardo Rojas, Luis Salvatierra, David Foxley, Leotardo Matus, José Onetto, Romeo Borghetti, Víctor Soffia, Elías González, Ismael Alvayay, Baldomero Herrera, Carlos Páez, Alfredo Betteley, Adriano Barriga, Elex Skewes, Juan G. Vicencio, Jorge Westmann, Jorge Aceituno, Lizando Carpo, Félix López, Luis Salinas, Gregorio Arriaza, Gerónimo Arce Gallo, Ruperto Ramírez, Héctor Arancibia Laso, Ramón L. Hernández, Carlos Fanta y Juan Deluermoz, representantes de las siguientes Ligas afiliadas: Antofagasta, Angol, Copiapó, Coquimbo, Curanilahue, Concepción, Curicó, Cautín, Chillán, Ecuador, Esmeralda, Los Andes, López Maquieira, Lota, Miraflores, Magallanes, Melipilla, Metropolitana, Peñablanca, Quillota, San Felipe, Santiago, Taltal, Talcahuano, Tomé, Traiguén, Tarapacá, Viña del Mar, Asociación Santiago, José Arrieta, Liga O'Higgins y Liga Nacional.

LOMA VERDE F. C. CON CINTOLESI ATLETICO F. C. — Esta tarde, en la cancha que el primero de los clubs nombrados posee en Recoleta, se llevará a efecto el práctice concertado entre estas instituciones.

LIGA BANCARIA. — La junta general de delegados se reunirá mañana en los salones de "El Diario Ilustrado", a las 19 horas.

—Los clubs de Bancos y de casas comerciales que aún no se hayan inscrito, podrán hacerlo en esta sesión.

Las inscripciones quedarán mañana definitivamente cerradas.

GREEN CROSS F. C. — Los socios de este club se reunirán en junta general mañana Lunes, con el objeto de elegir el nuevo Directorio. Hora: 21 1|2. Local: salones de "El Diario Ilustrado".

TENIENTE ETCHEPARE CON CAPITAN SCOTT. — Este amistoso se llevará a efecto hoy, a las 16 horas, en la cancha San Cristóbal.

BORGOÑO II CON ESCUELA DE AVIACION I. — Hoy Domingo, a las 16 horas, en la cancha de El Bosque, se llevará a efecto este partido, en competencia por la Copa Román.

—Los jugadores del Borgoño partirán a San Bernardo por el tranvía de 13 1|2 horas.

MORNING STAR CON GATH Y CHAVES. — A las 9 1|2 horas de hoy se efectuará en la cancha del Santiago, Avenida Panteón, el amistoso concertado entre estos cuadros.

Los cuadros que se medirán hoy se preparan para participar en el campeonato por la Copa Chile Argentina, a realizarse el Domingo próximo.

TRANSPORTES UNIDOS CON WEIR SCOTT, DE GRANEROS. — Hoy se llevarán a efecto en el pueblo de Graneros los encuentros footballísticos concertados entre los primeros, segundos y terceros equipos de estos clubs.

Los jugadores del equipo de la capital se trasladarán a Graneros por el tren que sale a las 8.15 horas de Estación Alameda.

IBERICO BALOMPIE CON SMALL STAR. — Hoy, a las 9 horas, en la cancha Santa Filomena, se efectuará el partido de práctica concertado entre estos equipos.

UNION SAN EUGENIO INFANTIL CON ESPERANTO INFANTIL. —Estos cuadros se medirán hoy, en un amistoso, a las 15 horas, en la cancha del Unión San Eugenio.

LIVERPOOL F. C.— Acuerdos:

1.o Avisar a los socios y ex-socios de este club que tengan derechos a las medallas de oro ganadas en la temporada de 1916 en la Asociación Nacional, se sirvan asistir a algunas de las sesiones que celebre este club, con el objeto de arreglar el modo de entregar estos premios. Este plazo termina el 1.o de Abril.

2.o Inscribir tres equipos en la Asociación Santiago.

MAGALLANES F. C.— (Sección Infantil).—De 18 a 19 horas en Víctor Manuel 1738 se reciben diariamente las inscripciones para esta sección y las firmas para los formularios de la Asociación Infantil.

EL CUADRO INTERNACIONAL.— Debido a que la Asociación de Football de Chile no podrá disponer de las canchas en Viña, por no haber terminado la temporada de carreras, el directorio de la Asociación acordó hacer practicar el cuadro internacional en las canchas de la Liga Quillota.

Los practices se efectuarán el 6 y 13 de Abril próximo y probablemente jugarán con un cuadro de los mejores jugadores de la Liga Quillota, reforzado por algunos que han sido llamados de diferentes ciudades de la República.

También hay la idea de traer un cuadro de la capital para ponerlo frente a los jugadores internacionales.

Los jugadores que intervendrán en estas partidas son los siguientes: Guerrero, Poirier, González, Domínguez, Fuentes, Varas, Bolados, Bernal, Baeza, Zamora, del Río, Muñoz B., Muñoz H., Péndola, Aguilera, Sáez, Báez.

LAWN-TENNIS

TORNEO DE SEMANA SANTA.— Entusiasmo se nota entre los socios del Club de Sports Chile por participar en el campeonato interno de Semana Santa, el que se iniciará en la tarde de hoy a la hora que fije la comisión.

Por primera vez tomarán parte señoritas en los torneos de este club.

La comisión de juegos pone en conocimiento de los señores jugadores que las inscripciones se recibirán en el local del club hasta las 10 1|2 horas.

EXCURSIONISMO

LA EXCURSION DE LA ASOCIACION DE EXCURSIONISTAS Y EXPLORADORES AL SALTO. — Hoy, conforme a la citación y en el punto de reunión indicado en nuestra edición de ayer, partirán en excursión a El Salto los cuerpos afiliados a esta corporación.

El hecho que en esta excursión se empiece a enseñar a los excursionistas ciertos conocimientos de mucha importancia, como ser ejercicios militares y físicos, semáfora, exploración, establecimiento de campamentos y sus vigilancia, etc, ha aumentado el número de inscriptos, habiendo además un buen grupo de adherentes.

Si a esto se agrega la implantación del atletismo en las excursiones, practicado ya con éxito, y que desde este viaje, estará a cargo de una idónea comisión en la que forma parte el Presidente de la Asociación Atlética de Santiago, don Luis Mandujano, no es aventurado augurar que el excursionismo y la corporación dirigente se colocarán dentro de poco al lado de las mejores y más bien organizadas instituciones deportivas de Chile.

Damos a continuación el programa atlético:

1. Carrera de 100 metros.
2. Salto alto con impulso.
3. Lanzamiento de la bala.
4. Salto largo.
5. Carrera de postas.
6. Salto alto sin impulso.

Finalmente se nos ruega recomendar la exactitud en la hora de llegada al punto de reunión, de donde se partirá a las 7 horas, en punto.

Además, el presidente de la Asociación, nos pide advertir a los directores y delegados de todas las instituciones afiliadas, que a las 10 horas habrá una reunión preparatoria para la sesión de Consejo del Martes próximo, en la carpa de la Comandancia.

CUERPO EXCURSIONISTA HUELEN.—Cita a junta general para hoy a las 9 1|2 horas en Molina 572.

CUERPO EXCURSIONISTA LOS PIRINEOS.—La última junta celebrada por este Cuerpo y con asistencia de numerosos socios activos y cooperadores, tomó los siguientes importantes acuerdos:

1. Nombrar socio honorario al señor Bernardo Revel, por sus señalados servicios a la institución.

2. Hacer entrega al señor Revel del diploma que lo acredita como socio honorario en la fiesta que efectuará la Asociación de Excursionistas el 5 de Abril próximo.

3. Dar un voto de aplauso al secretario por su labor al organizar la reunión en que se bendijo el estandarte de la institución.

4. Aceptar la renuncia de comandante presentada por el señor Armando Mandujano Tobar, por venir en carácter de indeclinable y por las razones que expone, dejando constancia que durante su período hizo una labor activa digna de los mejores aplausos.

5. Aceptar las reincorporaciones de los ex-socios señores Julio Gallardo y Maurilio Muñoz, dándoles un voto de aplauso por su entusiasmo.

6. Recomendar la mayor asistencia a la excursión de la Asociación a El Salto a la que se citará a los excursionistas de uniforme completo, con equipo, rancho para un día, partida Domingo 30, a las 7 horas, punto de reunión, término de la línea carros número 7, Cementerio Católico.

Y 7.o Citar a elección de Comandante para el próximo Miércoles 2 de Abril.

CUERPO SANTIAGO. —Bajo la presidencia del señor Juan Jiménez celebró sesión anteayer esta institución deportiva. Se tomaron los siguientes acuerdos:

1.o Dar un voto de aplauso por la actitud patriótica que demostraron al ingresar voluntariamente a las filas militares, a los siguientes señores: Carlos Cerda P., Luis Sarniguet D., Antonio Valenzuela Arís y Alberto Valdivieso G.

2.o Asistir a la excursión a "El Salto" que hoy efectuará la Asociación de E. y E. de Chile.

Y 3.o Agradecer al señor Luis Pasotti y a la señorita Ana Minos los obsequios con que han favorecido a la institución.

DIRECTORIO GENERAL DE LOS ANDINOS EXPLORADORES. — El Viernes 21 del presente se reunieron los comandantes de los Cuerpos Andinos en los salones de "El Mercurio", bajo la presidencia accidental del Comandante del Cuerpo Central señor Vergara y después de cambiar ideas sobre la dirección general del Andinismo, tomaron los siguientes acuerdos:

a) Cambiar el nombre de "Estado Mayor Andino de Exploradores y Excursionistas" por el de "Directorio General de los Andinos Exploradores de Chile".

b) Comisionar a los señores Vergara, Melossi, Gambino y Díaz, comandantes de los cuerpos Central, Halcones, Guías y Maipú, respectivamente, para que presenten un proyecto de reforma de los estatutos; y

c) Citar a una próxima reunión, tan pronto la comisión nombrada haya concluido su obra.

CUERPO CENTRAL.—De orden del Comandante de este Cuerpo se cita a una reunión a los voluntarios de este Cuerpo para el próximo Miércoles, en los salones de "El Mercurio", a las 9 y media de la noche, para tratar del nombramiento de oficiales y otros interesantes asuntos para la marcha de la institución.

TIRO AL BLANCO

CENTRO SPORTIVO M. RODRIGUEZ. — Hoy Domingo se llevará a efecto en el Polígono Nacional el concurso interno de tiro al blanco en el que se disputarán valiosos premios obsequiados por el señor A. Blanco.

ATLETISMO

DE "EL TENIENTE". —Asociación Sportiva Sewell.—El deporte en el mineral El Teniente cuenta con buenos y entusiastas cultivadores. La Asociación Sportiva Sewell, que últimamente se ha afiliado a la Asociación de Sports Atléticos de Chile, envió una delegación de 5 atletas al torneo eliminatorio del Domingo último, lo que pone en evidencia el progreso de esta naciente institución, ya que sobresalió de muchas otras de provincia que no no enviaron representantes al torneo elliminitario.

Damos a continuación su directorio:

Presidentes honorarios, los señores H. R. Graham y D. Douglas.

Director honorario, señor Julio Maldonado.

Presidente efectivo, señor Juan Salamanca.

Vice-presidente, señor Roberto Zapata.

Secretario, señor Juan Avila.

Pro-secretario, señor Manuel Antonio Luna.

Tesorero, señor Luis A. Martínez.

Directores, señores Juan González y José Guajardo.

CICLISMO

LAS CARRERAS DE HOY EN EL PARQUE. — Esta tarde se efectuarán en el Velódromo del Parque Cousiño las carreras que ha organizado el Royal Club Ciclista.

El programa confeccionado es interesante: en la prueba clásica, — la carrera de los cien minutos entrenados con motos, para todo competidor, — los campeones darán un handicap de 3 y 6 vueltas a los seniors y juniors, respectivamente.

Las pruebas del torneo son las siguientes:

1.a Carrera. — Novicios, 2,000 metros.

2.a Carrera. — Juniors, todo competidor, 5,000 metros.

3.a Carrera. — Seniors, 10,000 metros.

4.a Carrera. — Juniors no ganadores de premios, 4,000 metros.

5.a Carrera. — Campeones, 1,000 metros.

6.a Carrera. — Seniors, Milanesa.

7.a Carrera. — Juniors, Milanesa.

8.a Carrera. — Record de los cien minutos, entrenados con motos, para todo competidor.

Se trata, en resumen, de una buena reunión deportiva.

EXCURSION A QUILICURA.— El Domingo 23 del presente se verificó con todo éxito y entusiasmo el paseo que tenía proyectado a ese pintoresco pueblo el Club Motociclista Nacional y el Club Ciclista Cóndor. Desde temprano acudían al punto de reunión numerosos socios de ambas instituciones amigas.

Minutos antes de las 9, se dió la partida, y una larga fila de ciclistas, seguida de los motociclistas, emprendió el viaje atravesando la ciudad y llenando sus calles del bullicio de sus máquinas.

Pasaron el Mapocho por el puente de la calle Bulnes, y tomando el camino de Renca, alcanzaron pronto los cerros que separan a ese pueblo del de Quilicura, donde llegaron después de las 10, habiendo tenido algún atraso a causa de haberse caído dos de los excursionistas.

En la tarde, accediendo a una atenta invitación del miembro honorario del Cóndor, don Benjamín Montes de Oca, se trasladaron a casa de este caballero a tomar once, quedando muy reconocidos de las amables atenciones que les prodigó.

Se dió la señal de regreso a las 17 y media horas.

Al llegar a Renca, los últimos rayos del sol se despedían, y los excursionistas hicieron su entrada a la capital a la caída de la tarde, quedando todos sumamente satisfechos con el hermoso día de campo pasado en la mayor armonía y que sirvió para robustecer los lazos de amistad y compañerismo que felizmente unen al viejo Cóndor con la naciente institución motociclista nacional, cuyos dirigentes, a pesar de las dificultades y obstáculos que se les han presentado al constituirse, no han desmayado y se proponen continuar su labor con toda energía.

MOTOCICLISMO

EL CAMPEON DE LAS CIEN MILLAS. — LOS ENTRENAMIENTOS. — En pocas ocasiones hemos notado mayor entusiasmo por participar en una prueba motociclista que el que reina ahora por el campeonato de las Cien Millas.

Ayer en la mañana fuimos galantemente invitados por el presidente del Moto Club a presenciar los entrenamientos de algunos corredores, y la impresión que recibimos no pudo ser más grata al comprobar el magnífico estado de preparación de la mayoría de ellos.

Entre los nuevos pilotos, que harán su debut en este torneo, vimos a Julio Reyes de la Cerda y Arturo Costábal, el primero sobre una 9-12 H.P. y el segundo sobre una 5 que demostraban un training sobresaliente al cubrir diez millas en el colosal tiempo de 9 minutos. También se entrenaron, pero sin desarrollar grandes velocidades, Walter Lihn, Molina y Luis de Castro.

Las inscripciones valen $ 5 y se reciben en la secretaría del Moto Club, Moneda 1019, hasta el Martes 1.o de Abril, a las 19 horas.

GEISHA

Modelos Exclusivos de la Casa

Cabre Hnos.

Recomendamos a toda señorita elegante visitar nuestros salones de venta al detalle de nuestra fábrica, en

Delicias 254

donde exponemos un hermoso surtido en modelos de Invierno.

(Nuestra Casa no tiene sucursal)

LISTO PARA ENTREGA INMEDIATA

Ladrillos á Fuego importados
Bronce en Plancha de todos números
Sierras circulares y dientes de repuesto
Poleas de todas dimensiones
Empaquetaduras de todas clases
Esmeriles en piedra, en hoja y en polvo

Se atienden despachos a provincias

Casa SANTIAGO WEBB & Co.
Cas. 1767-Estado 156-158-170
Teléfono Inglés 3176 - 3177

EL MEJOR SURTIDO
En MUEBLES
DE TODOS ESTILOS, y
Catres de Bronce
Recién llegados lo hallará Ud. en
"La Equitativa"
DELICIAS 851 al 857
(Entre Estado y San Antonio)

Mientras algunos específicos pelean entre sí, por medio de la prensa, por adquirir popularidad y supremacía,

yo me río de ellos, y por medio de los hechos hermoseo e higienizo mis cabellos con el maravilloso y nunca bien ponderado

Restaurador Gotas Divinas

Quita las canas, la caspa y evita la calvicie.

Depositario:

BOTICA GREVE, AHUMADA 246

1714-30-c.

Robinovitch e Hijo

CASILLA 1234.—TELEFONO 1856

HUERFANOS 2653
SANTIAGO

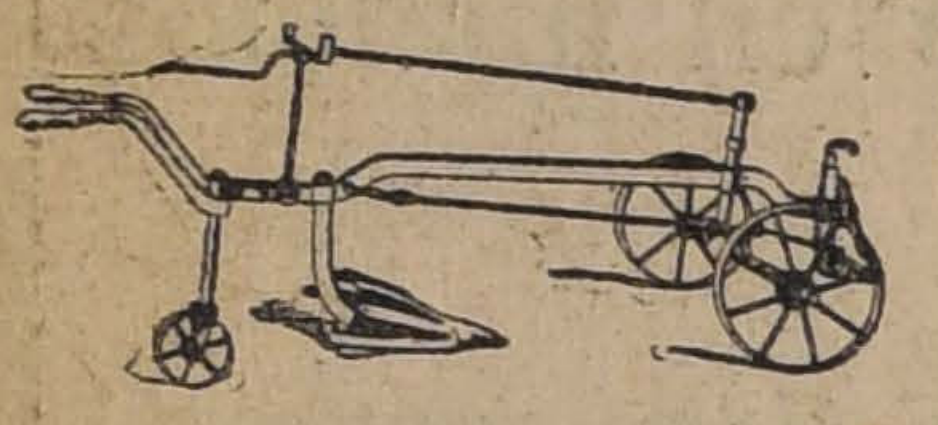

— OFRECEN —

- **Sacadores de papas.**
- **Clavos para embarcaciones, negros y galvanizados.**
- **Estanques, 18 litros.**
- **Tapas Alcantarillados.**
- **Carretillas, todos tipos**
- **Escaños y sillas, para jardines.**
- **Arados, en general.**
- **Palas Mono, importadas y nacionales.**
- **Palas buey fundidas.**
- **Rastras 30 y 24 clavos.**
- **Rastras de discos para tierras gredosas.**
- **Repuestos para toda clase de arados.**

Al más bajo precio de plaza

Concurso

Llámase a concurso para proveer en propiedad las siguientes asignaturas en la Escuela Normal de Preceptoras de Limache.

Dos Cátedras de Ciencias Físicas y Naturales, con un sueldo anual de $ 5,000; y

Tres Cátedras de Castellano, con un sueldo anual de $ 7,500.

Las interesadas deben enviar sus títulos y demás antecedentes a la Dirección del establecimiento antes del 28 de Abril próximo.

El Inspector General de Instrucción Primaria. 5-D

OJO

Vendo o permuto por negocio que convenga, dos autos camiones para pasajeros con repuestos de gomas macizas nuevas y caja para carga de mil quinientos kilos

AVENIDA MATTA 829

30-C

Animales de crianza

Se realiza la dotación de animales de la "Hacienda Llico", situada en el puerto del mismo nombre, departamento de Vichuquén.

Hay: Bueyes, novillos, vacas, terneraje, etc. caballares, mulares; y **500 cabezas de ganado lanar.** todo de muy buena calidad.

Además: Trilladora chica, prensa a malacate para pasto, carretas, etc.

A la vista desde luego en la Hacienda, y para tratar, desde el 10 de Abril próximo, en el mismo lugar.

Referencias en Santiago:

Galería Alessandri N.o 12

Casa para Escuela

Pídense propuestas públicas para dotar de local a la Escuela número 177 de Hombres de esta ciudad, dentro del radio comprendido por las calles de Marín, Mujica, Av. Italia, Av. Seminario y por un canon máximum anual de $ 4,200.

La casa deberá tener cinco salas para clases de 5 a 6 metros de ancho por 7 a 8 de largo, galpón para gimnasia, patios adecuados y las instalaciones higiénicas necesarias.

Los propietarios harán por su cuenta las reparaciones que indique esta oficina.

Las propuestas se abrirán el 31 del mes en curso, a las 15 horas, en la Sección de Locales de la Inspección de Instrucción Primaria.

EL INSPECTOR GENERAL.

30-

"LA PROVIDENCIA"

Sociedad Anónima Cooperativa de Seguros, Ahorros y Edificación

Autorizada por Decretos del Supremo Gobierno de Septiembre 23 de 1916 y Agosto 9 de 1917

DIRECTORIO

Don ELEAZAR LEZAETA ACHARAN, Presidente

Don LISANDRO ARANGUIZ F.
Don VICENTE GARCIA HUIDOBRO
Don ELIAS VALDES TAGLE
Don SENEN ALVAREZ DE LA RIVERA
Don MANUEL LUIS INFANTE F.
Don AGUSTIN L. TORRES

Don MANUEL LUIS INFANTE F., Director-Gerente
Don MANUEL TORRES BOONEN, Médico Jefe
Don CARLOS E. JARAMILLO, Administrador General
Don AURELIO VALENZUELA C., Abogado

SEGUNDA MEMORIA que el Consejo y Administración de la PROVIDENCIA, Sociedad Anónima Cooperativa de Seguros, Ahorros y Edificación, presenta a los señores Accionistas en 20 de Marzo de 1919

SEÑORES ACCIONISTAS:

Dando cumplimiento a lo establecido en el artículo 57 de nuestros Estatutos, hemos confeccionado en 31 de Diciembre de 1918, el Balance General de la Sociedad, el cual nos damos el agrado de llevar a conocimiento de ustedes, acompañado a la presente Memoria.

Los ingresos han sido	$ 1.026,708.81
Y los egresos	$ 860,661.59
Quedando, en consecuencia, un sobrante de	166,047.22

Que proponemos se distribuya como sigue:

Repartir a los señores Accionistas un dividendo de 5% sobre el Capital Pagado	$ 10,000.00
Destinar al Fondo de Reserva de "Contratos de Capital y Edificación"	70,000.00
Destinar a Reservas de Vida	17,272.45
Destinar a Reservas para amortizaciones de Préstamos Hipotecarios	8,500.00
Destinar a Fondos de Reservas de Capital (Art. 60, inciso A de los Estatutos)	21,082.43
A asignaciones (Art. 60, incisos B., C., D. y E. de los Estatutos)	22,226.79
Destinar a Reservas de Incendios	10,000.00
Destinar a Fondos para Eventualidades	5,000.00
Gratificación de empleados	1,965.55
	$ 166.047,22

Aceptada esta distribución, los Fondos de la Sociedad, que darían así:

CAPITAL PAGADO	$ 200,000.00
RESERVAS DE CONTRATOS DE CAPITAL Y EDIFICACION	120,000.00
RESERVAS DE VIDA	17,272.45
RESERVAS PARA AMORTIZACION DE PRESTAMOS HIPOTECARIOS	8,500.00
FONDOS DE RESERVAS DE CAPITAL	33,654.25
RESERVAS DE INCENDIOS	20,000.00
FONDOS PARA EVENTUALIDADES	20,000.00
	$ 419,426.70

Hemos hecho todos los castigos correspondientes a que la situación financiera de la Sociedad quede matemática y materialmente asegurada y las reservas están establecidas en forma tan minuciosa que garantizan las obligaciones de la Sociedad en cada uno de sus contratos, cualquiera que sea la sección a que pertenecen.

Nos complacemos en manifestarles que los negocios se desarrollan en forma envidiable y que, habiendo completado la Sociedad un escogido personal productor en cada una de sus secciones, el progreso futuro de nuestras operaciones serán sin precedentes al de los períodos transcurridos, y podemos asegurar que el movimiento de operaciones en el próximo ejercicio, y sus resultados, será desproporcionadamente más alto a los pasados.

En virtud de lo dispuesto en los Estatutos, cesan en sus funciones cuatro Directores, y de consiguiente, corresponde a la Junta designarles reemplazantes, como también nombrar los Inspectores de Cuentas para el ejercicio de 1919.

Santiago, 31 de Diciembre de 1918.

CARLOS E. JARAMILLO,
Administrador General

MANUEL LUIS INFANTE F.,
Secretario

ELEAZAR LEZAETA A.,
Presidente

Balance General en 31 de Diciembre de 1918

ACTIVO

Bien Raíz		$ 277,351.54
Bonos Caja Hipotecaria 8-1%	$ 27,300.00	
Bonos Caja Hipotecaria 7-2%	24,875.00	
Bonos Banco Hipotecario 8-1%	154,455.00	206,630.00
Caja y Bancos		22,438,30
Mobiliario e Instalaciones:		
Casa Matriz	$ 36,419.99	
Sucursales	5,435.05	41.855.04
Documentos por Cobrar		52,451.80
Préstamos, Ahorros y Edificación	6,687.72	
Préstamos Hipotecarios	32,000.00	38,687.72
Premios Diferidos Vida		38,342.71
Primas por Cobrar Ag. Incendio		53.436.60
Materiales		41,273.70
Cuentas Corrientes, Agentes diversas Secciones		67,811.62
Operaciones Pendientes		10,090.20
		$ 850,369.23

PASIVO

Capital Pagado	$ 200,000.00
Cuotas Ahorro en suspenso	423.24
Documentos por cubrir	184,035.35
Cuotas provisorias vida	1,693.08
Banco Hipotecario de Chile	117,452.12
Cuotas edificación en suspenso	1,315.25
Siniestros incendios y marítimos por liquidar	50,937.76
Comisiones diferidas vida	16.783.39
Reservas de contratos de Capital y edificación	50,000.00
Fondo de Reserva del Capital	12,571.82
Reservas de Incendio	10,000.00
Fondo para Eventualidades	15,000.00
Depósitos	24,110.00
Ganancias y Pérdidas	166,047.22
	$ 850,369.23

MANUEL LUIS INFANTE F.,
Director-Gerente

Santiago, a 31 de Diciembre de 1918

CARLOS E. JARAMILLO,
Administrador General

Cuenta de Ganancias y Pérdidas

EN 31 DE DICIEMBRE DE 1918

DEBE

Pólizas Amortizadas	$ 80,000.00
Reseguros Pagados	126,790.03
Siniestros de Incendios y Marítimos	105,805.25
Comisiones Pagadas	148,475.18
Impuestos Fiscales	7,391.81
Pólizas Edificación Liquidadas	19,717.50
Gastos Generales, Arriendos, Sueldos, Asignaciones, Gastos Viaje, Propaganda, Castigos, etc., etc.	372,481.82
SOBRANTE	166,047.22
	$ 1.026,708.81

HABER

Suma que resulta al Haber de esta Cuenta por Primas Vida, Incendio, Ahorro y Edificación, Derechos Incorporación, Contratos de Capital, Arrendamientos, etc., etc.	$ 1.026,708.81
	$ 1.026,708.81

Santiago, a 31 de Diciembre de 1919

MANUEL LUIS INFANTE F.,
Director-Gerente

CARLOS E. JARAMILLO
Administrador General

CERTIFICADO DE LOS INSPECTORES DE CUENTAS

CERTIFICAMOS: Haber practicado el examen del Balance y Cuenta de Ganancias y Pérdidas de la Sociedad y los hemos encontrado de conformidad con los Libros y con los estados presentados.

Santiago, 17 de Marzo de 1919.

SALUSTIO COBO,
Inspector de Cuentas

J. ANATOLIO DIAZ,
Inspctor de Cuentas

CASA MATRIZ: En su edificio propio: BANDERA 156. – Casilla 247. – Teléfonos: Inglés 744 y Nacional 145, Santiago

INFORMACIONES COMERCIALES, INDUSTRIALES Y AGRICOLAS

CAMBIO

BANCARIO	9 15|16
COMERCIAL	10

EQUIVALENCIAS DEL CAMBIO BANCARIO

1 £ VALE	$ 24.15.09
1 DOLLAR	5.36 3|4
1 FRANCO	0.90.09
1 LIRA	0.79.84
1 PESETA	1.06.10
1 NACIONAL ARG	2.32

PREMIO DEL ORO: 108 o|o

VALOR DEL PESO ORO DE 18 PENIQUES

Al cambio bancario de 9 15|16, un peso oro de 18 d. vale $ 1.81.18 moneda corriente.

Siendo el recargo comercial de 108 por ciento, hay una diferencia de 26.87 por ciento.

Cambios fijados por los Bancos que se expresan:

Banco de Chile

Plazas	90 d|v.	A la vista
Londres	9 15|16	9 3|4
París	1.11	1.08 3|4
N. York		5.36 3|4
Italia	1.25 1|4	1.23
España	0.94 1|4	0.93 1|2
Argentina		2.32

Londres y Río de la Plata

Plazas	90 d|v.	A la vista
Londres	9 15|16	9 13|16
París	109 3|4	107 1|4
N. York		5.33 3|4
Italia		1.30
Uruguay		6.26 1|2
Argentina		2.31 3|4

Banco Español de Chile

Plazas	90 d|v.	A la vista
Londres	9 15|16	9 3|4
La £	$ 24.15	$ 24.62
Peseta	$ 1.06.10	$ 1.08.10
El Franco	$ 0.90.09	$ 0.91.95

BOLSA DE COMERCIO

MOVIMIENTO

En la única rueda de ayer el mercado se vió con bastante actividad y movimiento, transándose valores mineros, salitreros, bancarios e industriales, teniendo la preferencia en las operaciones en los primeros las acciones de la Compañía Máfil; en los segundos, las Antofagasta; en los terceros, los Banco Español, y en los últimos, las Compañía de Gas de Santiago.

En bonos se anotó únicamente una operación de Hipotecario 8o|o-1 o|o.

El valor de lo operado en acciones ascendió a 525,213 y en bonos a 19,000.

TENDENCIA

En títulos de sociedades hubo general alza, ganando en su cotización la gran mayoría de los valores operados.

En bonos subieron los únicos que se transaron.

ULTIMAS COTIZACIONES

Gas de Santiago.—Cierran con vendedor a 107 1|2.

Llallagua.— Cierra a última hora con transacción y comprador a 236 1|2 para Abril 10 y transacción y vendedor a 237 para Abril 24.

Antofagasta.—Cierran con transacción y comprador a 135 1|2 para Abril 24.

Libras.—A última hora se transaron £ 11,000 a 10 1|16.

El cambio.— Cierra con transacción a 10 1|16 próximo.

OPERACIONES EFECTUADAS AYER

Unica rueda

38 San Bartolo, 28.
100 Curanilahue, 192.
300 Máfil, Abril 10, 116.
400 Máfil, Abril 10, 117.
100 Antofagasta, Abril 10, 133.
1000 Antofagasta, Abril 10, 133 3|4.
200 Antofagasta, Abril 10, 134.
200 Antofagasta, Abril 24, 133 1|4.
100 Viñas, 105 3|4.
500 Viñas, Abril 24, 106.
49 Electricidad Industrial, 97.
612 Gas de Santiago, 108.
100 Gas de Santiago, 107 1|2.
200 Banco Español, 178.
125 Banco de Chile, 230.
5 Banco Hipotecario, 655.
67 Banco Santiago, 150.
19000 Hipotecario 8o|o-1o|o, 102.

OFERTAS Y DEMANDAS

Caja Hipotecaria 8o|o-1o|o.—Comprador por 11,000 a 105 y vendedor por 20,000 a 105 1|4.

Caja Hipotecaria 7o|o-1o|o.—Comprador por 15,000 a 99 3|4 y vendedor por la misma cantidad a 100.

Caja Hipotecaria 6o|o-1o|o.—Comprador por 3,000 a 94 1|4.

Banco Hipotecario 8o|o-1o|o.—Transacción por valor de 19,000 nominales quedando comprador por 26,000 a 106 y por 4,000 ex-cupón a 102.

Municipalidad. Priv. Diciembre 8o|o.—Comprador por 2,000 a 100.

ACCIONES BANCARIAS

Chile.—Se transaron 125 acciones por valor de 28,750 pesos, quedando comprador por 50 y 50 a 230.

Español.—Se transaron 200 acciones por valor de 35,600 pesos.

Nacional.—Comprador por 41 acciones a 55.

Santiago.—Se transaron 67 acciones por valor de 10,050 pesos, quedando vendedor por 100 a 150.

Hipotecario.—Se transaron 5 acciones por valor de 3,275 pesos.

Garantizador.—A 18 se ofreció comprar 32 acciones.

Francés.—Comprador por 250 acciones a 62.

Italiano.—A 5 1|4 se ofreció vender 500 acciones.

SOCIEDADES MINERAS

Llallagua.—Comprador por 200 acciones a 235. Cerrando a última hora con transacciones y comprador a 236 1|2 para Abril 10 y transacciones y vendedor a 237 para Abril 24.

Totoral.—A 7 3|4 se pidieron 200 acciones.

Gatico.—Comprador por 100 acciones a 12.

Oruro.—500 acciones se pidieron a 18.

Curanilahue.—Se transaron 100 acciones por valor de 19,200, quedando comprador por 100 a 191 1|2 al contado.

Caylloma.—Comprador por 300 acciones a 7 7|8 y vendedor por la misma cantidad a 8 1|8 para Abril 10.

Vacas.—Comprador por 500 acciones a 5 1|2 para Abril 24.

San Bartolo.—Se transaron 38 acciones por valor de 1,064 pesos, quedando comprador por 5,000 a 26 y vendedor por 100 a 30.

Máfil.—Se transaron 700 acciones por valor de 81,600 pesos, quedando vendedor por 100 a 117 al contado y 100 a 117 1|2 para Abril 10.

SOCIEDADES SALITRERAS

Antofagasta.— Se transaron 1,500 acciones por valor de 200,500 pesos, quedando comprador por 500 a 134 para Abril 10 a última hora cierra con transacción para Abril 24 y comprador a 135 1|2.

SOCIEDADES GANADERAS

Tierra del Fuego.—A 98 se ofreció comprar 200 acciones.

Chile y Argentina.—Comprador por 1,000 acciones a 10 3|4 y vendedor por 200 a 11 1|2.

COMPAÑIAS DE SEGUROS

La Americana.—Se pidieron 9 acciones a 325.

La Santiago.—Vendedor por 100 acciones a 272.

SOCIEDADES INDUSTRIALES

Gas de Santiago.—Se transaron 712 acciones por valor de 76,846 pesos, quedando vendedor por 20 a 107 3|4. A última hora cierra con vendedor a 107 1|2.

Laboratorio Chile.—A 81 se pidieron 50 y 100 acciones.

Electricidad Industrial.—Se transaron 49 acciones por valor de 4,753 pesos, quedando comprador por 37 a 97.

Viñas.—Se transaron 600 acciones por valor de 63,575 pesos.

San Bernardo.—Comprador por 5 acciones a 107 y vendedor por 38 a 109.

Tattersall.—Comprador por 300 acciones a 42.

EN LA BOLSA DE CORREDORES DE VALPARAISO SE TRANSARON

Unica rueda

600 Llallagua, Abril 24, 235.
200 Llallagua, Abril 24, 235 1|2.
300 Llallagua, Abril 10, 234 1|2.
100 Oruro, 18 1|4.
100 Antofagasta, Abril 24, 133 1|2.
100 Antofagasta, Abril 10, 133 1|4.
600 Fuegos, Abril 10, 98 3|4.
500 Fuegos, Abril 10, 99.
2900 Viñas, Abril 10, 105.
2100 Viñas, Abril 10, 105 1|4.
700 Viñas, Abril 10, 105 3|4.
2100 Viñas, Abril 24, 106.
500 Viñas, Abril 24, 105 3|4.
100 Seguros Alianza, 68.
100 Banco Español, 177.

Letras

Vendedor, 9 31|32.
Comprador, 10 d.

Oro

Vendedor, 108.50.
Comprador, 108.

RESUMEN DE LAS OPEERACIONES DE LA SEMANA

EN LA BOLSA DE COMERCIO

MOVIMIENTO

Abrió la semana bursátil con regular movimiento en títulos de sociedades durante los dos primeros días, para aumentar el mercado con transacciones que subieron de dos millones de pesos, decaer un poco el Jueves y Viernes y cerrar el Sábado en su única rueda con transacciones que pasaron de quinientos mil pesos.

En bonos, fuera del Martes y Viernes que han sido los días de más actividad, en los demás, las transacciones fueron de poca importancia, haciéndose notar el Sábado, no alcanzando en este día lo operado a 20,000 pesos.

TRANSACCIONES

Bonos

Caja 8o|o-1o|o	305,700
Caja 7o|o-1o|o	212,300
Caja 6o|o-1o|o	310,000
Hip. 8o|o-2o|o	3,000
Hip. 8o|o-1o|o	259,000
Hip. 6o|o-2o|o	15,000
Garantizador 8o|o	33,000
Mun. Priv. Dic. 8o|o	10,000
Mun. Autónoma	3,000
Valor total de lo operado en bonos	1.151,000

ACCIONES

Bancos		
214	Chile por	$ 49,220.00
1972	Nacional	109,972.25
217	Santiago	32,925.00
200	Español	35,600.00
76	Hipotecario	48,030.00
56	Francés	3,665.00
		279,412.25
Mineras		
13260	Llallaguas	3.065,160.00
1500	Curanilahue	279,000.00
3800	Caylloma	30,775.00
100	Oruro	1,800.00
702	Gatico	8,632.00
1050	Totoral	7,875.00
300	Fortuna Colquirí	3,600.00
69	San Bartolo	1,808.00
980	Máfil	113,220.00
		3.511,870.00
Salitreras		
19800	Antofagasta	$ 2.569,170.00
50	Loas	2,500.00
		2.571,670.00
Ganaderas		
262	Tierra del F.	$ 25,302.00
1450	Chile y Ar.	14,525.00
		39,827.00
Industriales		
1960	Gas de Santiago	213,388.50
1000	Australes	1,375.00
100	Teleg. Comercial	4,150.00
480	Elec. Industrial	45,482.50
850	Cemento Melón	60,600.00
190	Vapores	36,090.00
600	Viñas	63,575.00
		424,661.00
Diversas		
1	Club Híp.	7,500.00
Seguros		
50	La Santiago	13,500.00
	Valor total de las operaciones en acciones	$ 6.648,450.25

Comparando estas cantidades con las de la semana anterior, arroja una disminución de $ 136,900 en bonos y de $ 4.489,894.75 en acciones.

ACCIONES QUE HAN SUBIDO

Bancos

Chile, de 228 a 230.
Garantizador, de 15 a 18.
Hipotecario, de 619 a 655.
Hip. Valparaíso, de 110 a 111.
Nacional, de 55 1|2 a 55 3|4.

Mineras

Antequera, de 0.45 a 0.50.
Curanilahue, de 177 1|2 a 192.
Fortuna de Colquirí, de 10 3|4 a 12.
Llallagua, de 231 3|4 a 236 1|2.
Lota y Coronel, de 189 a 190.
Máfil, de 107, a 116.
Oruro, de 17 1|2 a 18 1|4.
Oploca, de 98 a 101.
San Bartolo, de 18 a 28.
Vacas, de 5 a 5 1|4.

Salitreras

Antofagasta, de 128 3|4 a 135 1|2.
Boquete, de 50 a 51.

Ganaderas

Chile y Argentina, de 10 a 11.
Gente Grande, de 94 a 96.
Laguna Blanca, de 103 a 106.
Tierra del Fuego, de 96 a 98.

Seguros

La Alemana, de 260 a 270.
La Alianza Chilena, de 67 a 68.
La Americana, de 323 a 325.
La Industrial, de 38 a 39.
La Unión Nacional, de 66 1|2 a 70.

Industriales

Cemento Melón, de 70 a 81.
Cervecerías Unidas, de 361 a 370.
Electricidad Industrial, de 94 1|4 a 97.
Garant. Valp., de 98 1|4 a 102 1|2.
Laboratorio Chile, de 80 a 81.
Malvoa, de 17 1|2 a 17 3|4.
Tabacos, de 66 a 68.
Tattersall, de 141 a 142.
Telégrafo Comercial, de 41 a 41 1|2.
Vapores, de 185 a 191.
Viñas, de 102 1|2 a 105 3|4.
Austral, de 1 1|4 a 1 3|8.

Diversas

Bolsa de Comercio de 80,000 a 95 mil.

ACCIONES QUE HAN BAJADO

Bancos

Español, de 179 a 178.

Mineras

Caylloma, de 8 1|4 a 8.
Gatico, de 13 3|4 a 12.
Totoral, de 8 a 7 3|4.

Salitres

Lastenia, de 22 a 21 3|4.
Loa, de 53 a 51.
Perseverancia, de 17 a 15.

Industriales

Gas de Santiago, de 110 a 107 1|2.

Bonos que han subido

Caja 6—1, de 93 a 94.
Caja 7—1, de 99 a 100.
Caja 7—2, de 97 a 100.
Garantizador, 8, de 83 a 83 1|2.
Hip. 6—2, de 93 a 94.
Hip. 7—1, de 99 1|4 a 101.
Hip. 8—1, de 105 1|8 a 106.
Hip. 8—2, de 105 a 105 1|2.

Bonos que han bajado

Caja 8—1, de 105 1|2 a 105.
Caja 8—2, de 105 1|2 a 105.
Hip. Valp. 8, de 100 3|4 a 99 1|4.

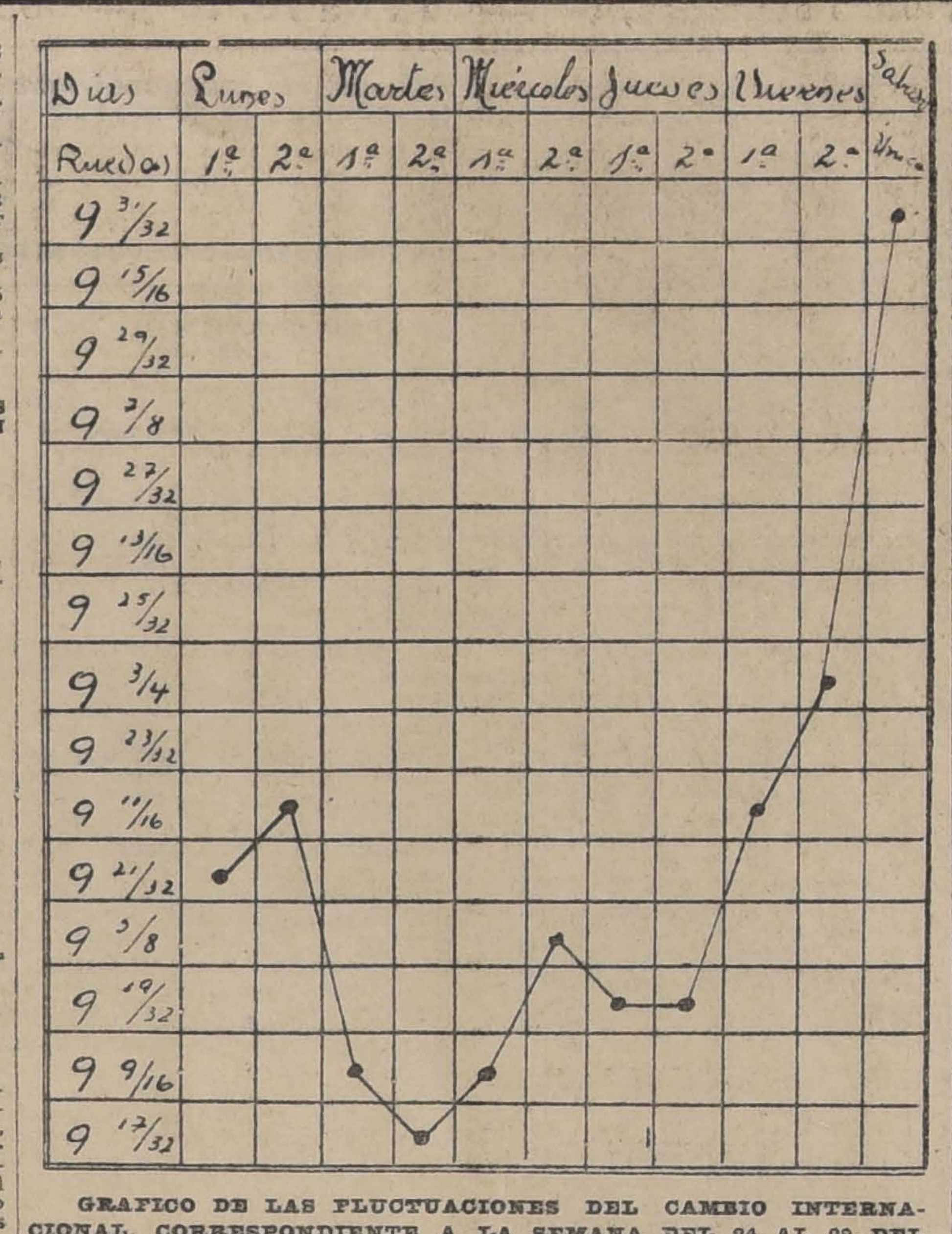

GRAFICO DE LAS FLUCTUACIONES DEL CAMBIO INTERNACIONAL, CORRESPONDIENTE A LA SEMANA DEL 24 AL 29 DEL PRESENTE.

TENDENCIA

Durante todos los días de la semana en revista, el mercado se ha visto de alza en títulos de sociedades, acentuándose esto en los dos últimos, que han mejorado sus precios en gran proporción y mayoría con relación al cierre de la semana anterior.

En bonos cierra la semana con un total de 11 transacciones, correspondiéndole alza a 8 y baja a 4, lo que acusa firmeza en estos valores.

EL ESTAÑO EN LA SEMANA

El Viernes pasado cerró a £ 237 15 al contado y a 234.10 a plazo.

El Lunes subió s. 5 al contado y bajó s. 10 a plazo.

El Martes bajó s. 10 al contado y subió s. 15 a plazo.

El Miércoles subió £ 2.10 al contado y 1.05 a plazo.

El Jueves bajó £ 2 al contado y s. 5 a plazo.

El Viernes bajó £ 1.10 al contado y 1.15 a plazo.

Por el detalle anterior se verá que el estaño durante la semana bajó £ 1.05 al contado y s. 0.10 a plazo.

Cerrando a £ 236.10 al contado y 234. a plazo.

EL COBRE STANDARD EN LA SEMANA

El Viernes pasado cerró a £ 77 al contado y 75 a plazo.

El Lunes no varió.

El Martes subió £ 1.10 al contado y a plazo.

El Miércoles no varió al contado y subió s. 10 a plazo.

El Jueves no varió.

El Viernes bajó s. 10 al contado y s. 5 a plazo.

Según el detalle se verá que el cobre Standard durante la semana subió £ 1 al contado y £ 1.15 a plazo.

Cerrando a £ 78 al contado y 76.15 a plazo.

ELECTROLITICO DURANTE LA SEMANA

El Viernes pasado cerró a £ 81.
El Lunes subió s. 10.
El Martes subió s. 10.
El Miércoles no varió.
El Jueves subió s. 10.
El Viernes no varió.

Por lo que se verá que el cobre electrolítico durante la semana subió £ 1.10 cerrando £ 82.10.

ACCIONES Y BONOS

Ultimas cotizaciones

	Pagado	Precios	
BANCOS			
Chile	100	230	c.
Español de Chile	100	178	tr.
Gar. de Valores	100	18	c.
Francés de Chile	100	62½	c.
Hip. de Chile	200	655	tr.
Hip. Valparaíso	100	111	c.
Italiano	20	5¼	v.
Nacional	40	55¾	v.
Popular	100	128	tr.
Talca	100	150	v.
Santiago	100	150	tr.
Unión Comercial	20	7½	c.
SOCIEDADES MINERAS			
Antequera	£ 1	0.50	c.
Caylloma (pl.)	sh. 6	8	c.
Colquirí (est.)	$ 5	2¼	tr.
Curanilahue (ca.)	100	192	tr.
Disputada (cob.)	25	10½	v.
Domeyko (cob.)	5	5½	tr.
Fortuna C. (est.)	10	12	tr.
Gatico (cobre)	£ 1	12	c.
Llallagua (est.)	1	236½	tr.
Lota y Co. (car.)	$ 20 oro	190	tr.
Máfil (car.)	50	116	tr.
Monte Bco. (est.)	£ 1	2½	v.
Oruro (est.)	$ 20	18¼	tr.
Oploca	£ 1	101	c.
Pintados (s. not.)	$ 38	6¾	c.
Pod. de Coll (c.)	£ 5	31	c.
S. Bartolo (cobre)	$ 20	28	tr.
S. J. Oruro (est.)	£ 1	1	c.
Schwager (carb.)	£ 5	800	c.
Taltal (plata)	$ 10	15	c.
Totoral (plata)	$ 10	7¾	c.
Vacas (oro)	10	6¼	c.
SOCIEDADES SALITRERAS			
Agua Santa	£ 5	136	c.
Antofagasta	$ 25	135½	tr.
Boquete	£ 5	51	c.
Castilla	$ 20	12	v.
Lastenia	£ 1	21¾	v.
La Unión	$ 20	6½	c.
Loa	£ 1	51	c.
Perseverancia	$ 20	15	v.
SOCIEDADES GANADERAS Y AGRICOLAS			
Anglo Ch. Past.	1	7	tr.
Aysen	1	65	tr.
Chile-Argentina	1	11	c.
Gente Grande	1	96	tr.
Laguna Blanca	1	106	tr.
Rupanco	$ 10	40½	c.
Tierra del Fuego	£ 1	98	c.
Vallenar	$ 20	45	v.
COMPAÑIAS DE SEGUROS			
La Alemana	$ 25	270	c.
La Alianza Ch.	25	68	tr.
La América	25	62	c.
La Americana	100	325	c.
Araucania	25	36	c.
La Central	25	53	c.
La Comercial	75	180	c.
La Chilena C.	25	69	tr.
La Española	100	250	c.
La Francesa	50	170	c.
La Franco Ch.	25	42	c.
Germania	25	39	tr.
La Iberia	62½	100	c.
La Industrial	25	39	c.
La Internacional	25	115	c.
La Italia	100	300	c.
La Mapocho	50	165	c.
La Nacional	60	650	tr.
Nueva España	75	200	tr.
La Protectora	25	301	tr.
La Santiago	50	270	tr.
La U. Chilena	50	610	c.
La U. Nacional	60	70	c.
SOCIEDADES INDUSTRIALES			
Am. Shoe Fact.	$ 100	100	v.
Austral de Mad.	£ 1	1⅝	tr.
Buques y Mad.	$ 50	60	c.
Catres	$ 100	65	c.
Cemento Melón	£ 1	81	tr.
Cerv. Unidas	$ 100	370	c.
Diques	$ 100	236	c.
Chiclayo (azu.)	£ 1	20	c.
Electricidad	£ 1	97	c.
El Globo	$ 100	90	c.
Feria Izquierdo	100	80	tr.
Gas Valparaíso	50	102½	tr.
Gas Santiago	50	107½	v.
Industrial	60	178	c.
Laboratorio Ch.	25	81	c.
Malvoa	20	17¾	c.
M. de la Vega	100	100	tr.
Penco (R. de A.)	£ 1	140	tr.
Sal P. de Lobos	$ 50	62	c.
San Bern. (F. E.)	100	108	tr.
San Martín (F T)	£ 1	1.05	v.
Tabacos	$ 20	68	c.
Tattersall	100	142	c.
Tejidos Santiago	100	265	c.
Teleg. Comercial	25	41½	tr.
Teleg. Nacional	10	15	v.
Transp. Unidos	50	45	v.
Vapores S. A.	125 oro	191	c.
Vidrios	100	180	v.
V. del M. R. A.	£ 1	105¾	tr.
SOCIEDADES PETROLIFERAS			
Sud-Americana	$ 3	0.25	c.
SOCIEDADES DIVERSAS			
B. de C. de S.	$ 1250	$ 95000	c.
B. de C. de V.	5000	175000	c.
Club Hípico	600	7500	tr.
Créd. y Cons.	50	7½	tr.
Hip. Chile	500	1000	tr.
BONOS			
C. 5 en £ (31 Ma. y 30 Se.)		96½	v.
Caja 6-1 (15 En. y 15 J.)		94	c.
Caja 6-2 (30 Ab. y 31 Dic.)		94	tr.
Caja 7-1 (15 En. y 15 Ju.)		100	v.
Caja 7-2 (15 En. y 15 Ju.)		100	v.
Caja 8-1 (30 Ju. y 31 Dic.)		105	c.
Caja 8-2 (30 Ju. y 31 Dic.)		105	v.
Gar. 6 (30 Ju. y 31 Dic.)		73	tr.
Gar. 7 (30 Ju. y 31 Dic.)		73	c.
Gar. 8 (30 Ju. y 31 Dic.)		83½	c.
Hip. 6-2 (31 Ma. y 30 Se.)		94	tr.
Hip. 7-1 (15 En. y 15 Ju.)		101	v.
Hip. 7-2 (30 Ma. y 30 Se.)		101½	tr.
Hip. 8-1 (31 Ju. y 31 Dic.)		106	c.
Hip. 8-2 (31 Ma. y 30 Se.)		105½	tr.
Hip. V. (30 Ju. y 31 Dic.)		99¾	c.
Mun. Stago. 8 (Privilegia.)		100	c.

BOLSA DE PRODUCTOS

SANTIAGO

Operaciones efectuadas en la rueda de hoy.— Todos los precios son por quintal métrico, con saco, salvo estipulación contraria

TRANSACCIONES REGISTRADAS

OFERTAS Y DEMANDAS

Trigo blanco

Vendedor de trigo blanco del centro a $ 35, sin saco en Providencia.

Comprador de trigo blanco del centro a $ 34 sin saco en Providencia.

Trigo candeal

Vendedor de trigo candeal, según muestra a $ 34 en Santiago.

Cebada

Vendedor de cebada chevalier según muestra a $ 30 en estaciones y comprador a $ 29.75.

Vendedor de cebada chevalier falla, según muestra, a $ 26.

Vendedor de cebada forrajera nueva a $ 25.50 en carros Bellavista y comprador a $ 25.

Frejoles

Vendedor de caballeros para entrega en Mayo y Junio a $ 58.50 y comprador a $ 58.

Vendedor de caballeros para entrega en cosecha a $ 58 y comprador a $ 57.75.

Comprador de burritos claros nueva cosecha a $ 34 en estaciones.

Nueces

Comprador de nueces cáscara blanca, a $ 64 los 11 kilos.

Maíz

Vendedor de maíz amarillo a $ 20 en Melipilla y comprador a $ 18.50

Papas

Vendedor de papas amarillas listas a $ 12 en estación.

Vendedor de papas amarillas para entrega cosecha a $ 11.50 y comprador a $ 11.

Pasto

Vendedor de pasto 2.o corte en colizas a $ 7.

Vendedor de pasto 1er. corte en colizas a $ 6.

Trigo blanco

1,200 sacos de trigo blanco del centro a $ 34 sin saco en Providencia. (Fijación).

1,000 sacos de trigo blanco del centro a $ 34 sin saco en Providencia.

5,000 sacos de trigo blanco del centro a $ 34 sin saco en Providencia.

400 sacos de trigo blanco del centro a $ 34 sin saco en Providencia. (Fijación).

Cebada

600 sacos de cebada chevalier a $ 30 en Ñuñoa.

Frejoles

500 quintales de frejoles caballeros nueva cosecha a $ 57.75 para entrega cosecha, Teno al norte.

TRANSACCIONES EN RUEDA

500 quintales de frejoles caballeros nueva cosecha a $ 58 Teno al norte, entrega cosecha.

550 quintales de frejoles caballeros nueva cosecha a $ 58 Teno al norte, entrega cosecha.

Santiago, 29 de Marzo de 1919.

FRUTOS DEL PAIS

Cotización semanal de Ureta y Cía.— Agentes comisionistas.— Agustinas 1035.—Casilla 1340

Trigos

Trigo blanco del centro, los 100 kilos, sin saco, en Providencia, fijaciones, a $ 34.

Trigo blanco del sur, los 100 kilos, sin saco, en estación, según clase, a $ 29.

Trigo candeal fino, los 100 kilos, con saco, en Alameda, a $ 33.

Trigo candeal corriente, los 100 kilos, con saco, en Alameda, a $ 32.

Cebada

Cebada inglesa de primera clase, los 100 kilos, con saco, en Alameda, de $ 28 a 29.

Cebada inglesa de segunda clase, los 100 kilos, con saco, en Alameda, de $ 18 a 20.

Cebada del país cervecera, los 100 kilos, con saco, en Alameda, de $ 25 a 26.

Cebada forrajera, los 100 kilos, con saco, en Alameda, de $ 22 a 23.

Harinas

Harina flor cilindro, los 46 kilos, con saco, a $ 23.50.

Harina de segunda, los 46 kilos, con saco, a $ 15.

Harina candeal, los 46 kilos, con saco, de $ 19 a 20.

Frejoles

Frejoles coscorrones, los 100 kilos, con saco, en estación, a $ 40.

Frejoles bayos chicos, los 100 kilos, con saco, en estación, de $ 28 a 30.

Frejoles bayos regulares, los 100 kilos, con saco, en estación, a $ 32.

Frejoles burritos, los 100 kilos, con saco, en estación, a $ 32.

Frejoles caballeros, los 100 kilos, con saco, en estación, de $ 56 a 59.

Papas

Papas cazuela, en bodega, a $ 14.

Papas domas, en bodega, de $ 13 a 14.

Papas coloradas, en bodega, de $ 12 a 13.50.

Papas ulloanas, en bodega, de $ 10 a 11.

Semillas

Semilla de alfalfa chilena, los 100 kilos, con saco, en bodega, de $ 180 a 200.

Semilla de trébol rosado, los 46 kilos, con saco, en bodega, a $ 160.

Semilla de trébol rosado, clase exportación, los 46 kilos, con saco, en bodega, a $ 150.

Varios

Avena, los 100 kilos, con saco, en estación, de $ 16 a 18.

Afrecho, los 100 kilos, con saco, en bodega, de $ 11 a 11.50.

Afrechillo, los 46 kilos, con saco, en bodega, a $ 11.

Cera, los 46 kilos, en bodega, a $ 140.

Carbón de espino, el saco, en bodega, a $ 10.

Carbón blanco, el saco, en bodega, de $ 4 a 6.50.

Lana esquila Octubre, ensacada, los 46 kilos, en bodega, a $ 130.

Lana esquila Marzo, ensacada, los 46 kilos, en bodega, $ 130.

Maíz amarillo, los 100 kilos, con saco, en Alameda, de $ 19 a 19.50.

Maíz colorado, los 100 kilos, con saco, en Alameda, a $ 17.

Mantequilla, los 46 kilos, en bodega, de $ 220 a 250.

Miel, los 46 kilos, en bodega, de $ 30 a 35.

Nueces, los 46 kilos, con saco, en bodega, a $ 40.

Pasto primer corte, los 100 kilos, en bodega, a $ 6.

Pasto segundo corte, los 100 kilos, en bodega, a $ 7.

Quesos, los 46 kilos, en bodega, a $ 130.

Quillay, los 46 kilos, en bodega, de $ 30 a 31.

Sal de costa, los 100 kilos, en bodega, de $ 8.50 a 11.

SOCIEDAD ANONIMA FERIA IZQUIERDO

Precios corrientes de la Feria de animales del Sábado 29 de Marzo de 1919.

Avenida Beauchef núm. 997

Terneros de 1 año, de $ 100 a 130.

Vaquillas de 1 1|2 año, desde $ 160 a 180.

Vaquillas de 2 años, mestizas, de $ 220 a 240.

Novillos de 1 1|2 años, de $ 170 a 180.

Novillos de 2 años, mestizos, de $ 220 a 240.

Vaquillas de 3 años, mestizas, de $ 240 a 270.

Novillos de 3 años, mestizos, de $ 250 a 280.

Novillos a media gordura, de $ 270 a 300.

Novillos gordos, de $ 320 a 350.

Novillos mestizos, gordos, de $ 380 a 420.

Vacas flacas, de $ 140 a 160.

Vacas a media gordura, de $ 240 a 280.

Vacas gordas, de $ 340 a 360.

Vacas mestizas, gordas, de $ 350 a 400.

Vacas paridas, flacas, de $ 180 a 200.

Vacas paridas, a media gordura, de $ 280 a 340.

Vacas paridas, mestizas, de $ 350 a 400.

Torunos a media gordura, de $ 280 a 340.

Torunos mestizos, gordos, de $ 380 a 450.

Bueyes flacos, de $ 180 a 200.

Bueyes a media gordura, de $ 320 a 350.

Bueyes gordos, de $ 450 a 480.

Bueyes mestizos de trabajo, de $ 370 a 380.

Bueyes mestizos gordos, de $ 520 a 560.

Corderos, de $ 16.60 a 18.80.

Vacas al peso, de $ 0.61 1|2 a 0.70 kilo.

Bueyes al peso, de $ 0.63 a 0.75 1|2 kilo.

Torunos, de $ 0.60 a 0.70 kilo.

Novillos, de $ 0.67 a 0.77 1|2 kilo.

SOCIEDAD NACIONAL DE PESCA

Calle San Antonio 774

Pescado y marisco vendido y precios cobrados en el Mercado de Pescado y marisco.

		Kil.
Congrio colorado		$ 1.50
Corbina		1.50
Congrio negro		0.60
Rollizos		0.60
Pejegallos		0.50
Pejerreyes, la doc.	0.80 y.	0.60
Choros, la doc.		1.50
Erizos, la doc.		2.50

Santiago, 29 de Marzo de 1919.

VEGA CENTRAL

DE LA SOCIEDAD DEL MERCADO DE LA VEGA

Revista diaria. Precios de venta de productos por mayor, término medio, según calidad:

Acelgas, $ 0.50 a 0.80 docena de atados.

Arvejas, $ 6 a 10 el saco.

Apio ensalada, $ 0.50 a 0.80 atado de 12 matas.

Ají verde, $ 1 a 2.50 el saco harinero.

Berros, $ 0.10 docena de 12 matas.

Betarragas, $ 0.30 a 0.50 el ciento.

Berenjenas, $ 1 a 1.50 el ciento.

Camotes, $ 0.40 a 0.50 el kilógramo.

Cebollas ramas, $ 3.50 a 5 el ciento.

Coliflor, $ 10 a 25 el ciento.

Choclos, $ 3 a 6.50 el ciento.

Duraznos, $ 0.30 a 0.60 el kilo.

Granadas, $ 0.50 el kilo.

Higos frescos, $ 0.20 a 040 el kilo.

Lechugas, $ 2.50 a 4 el ciento.

Limones, $ 8 a 12 el ciento.

Membrillos, $ 0.40 a 0.60 el kilo.

Melones, $ 20 a 45 el ciento.

Manzanas, $ 0.40 el kilo.

Pimentón, $ 1 a 3 el ciento.

Papas cazuela, $ 11 a 14 el saco de 100 kilos.

Papas amarillas, $ 9 a 13 el saco de 100 kilos.

Perejil, $ 0.50 a 0.75 docena de atados.

Pepinos ensalada, $ 1 a 1.40 el mil.

Peras, $ 0.40 a 0.60 el kilo.

Porotos granados, $ 6 a 7 el saco.

Quesos de toda leche, $ 6 a 20 la docena.

Repollos, $ 18 a 25 el ciento.

Rábanos, $ 2 a 2.50 el ciento.

Sandías, $ 20 a 25 el ciento.

Tomates, $ 1 a 2 el ciento.

Tunas, $ 0.40 el kilo.

Zanahorias, $ 0.40 a 0.80 el mil.

Zapallos tiernos, $ 10 a 20 el ciento.

Zapallos del año, $ 50 a 110 el ciento.

Carretas que entraron

Zapallos	19
Cebollas	12
Papas	47
Repollos	3
Choclos	28
Sandías	23
Tomates	14
Ají	2
Ajos	1
Verduras	4
	152

"ES LA CANTINA, ANTESALA DE LA RUINA".

MATADERO PUBLICO

ENCIERRA PARA HOY

Marzo 30.

Ayer se efectuó en los corrales del Matadero Público la siguiente encierra de ganado para la venta de hoy:

Ganado grande	
Bueyes	26
Novillos	35
Vacas	178
En vara	23
Total	262
Ganado menor	
Corderos	279
Cerdos	17
Terneros	16
Total	312

PRECIOS DE LAS CARNES

Marzo 29.

	Clase	Por kilos
Carne buey	1.a	1.04 a 1.06
Id. id.	2.a	0.92 a 1.02
Id. id.	3.a	0.40 a 0.90
Id. novillo	1.a	0.96 a 1.00
Id. id.	2.a	0.86 a 0.94
Id. id.	3.a	0.40 a 0.85
Id. vaca	1.a	1.02 a 1.05
Id. id.	2.a	0.95 a 1.00
Id. id.	3.a	0.40 a 0.90
Id. cordero	1.a	1.20 a 1.30
Id. id.	2.a	1.00 a 1.10
Id. id.	3.a	0.70 a 0.90
Id. oveja	1.a	1.00
Id. id.	2.a	0.80 a 0.90
Id. id.	3.a	0.50 a 0.70
Id. cabro	1.a	0.80
Id. id.	2.a	0.60 a 0.70
Id. id.	3.a	0.30 a 0.50
Id. cerdo	1.a	1.20
Id. id.	2.a	1.10 a 1.15
Id. id.	3.a	1.00 a 1.10
Grasa en ram.		1.30 a 1.40
Sebo ovejuno		80
Cuero vacuno, macho		1.85
Id. hembra		1.85
Id. ovejuno. la docena.		45 a 65

REVISTA COMERCIAL

DE FRUTOS Y PRODUCTOS DEL PAIS

(Especial para LA NACION de Santiago)

En los primeros días de la semana en revista, se notó una activa demanda en la mayor parte de los productos, muy especialmente en los frejoles, que han tenido demanda especulativa, habiéndose llegado a pagar hasta $ 60.00 por los frejoles caballeros, cuya clase es la preferida para la exportación.

Se ha recogido gran parte de las existencias listas a precios de alza, pero habiéndose recibido noticias que en el exterior no había interés por frejoles chilenos, las cotizaciones se han ido abajo.

La espectativa de que vendrían órdenes de importancia de los Estados Unidos, por algunos de nuestros productos, se han visto fracasadas.

Los principales embarques corresponden al "Hazel-Branch" y "Palena", en los cuales se han embarcado con destino a Liverpool y Mollendo, 12.550 sacos de cebada.

Al terminar la semana, se ha notado un fuerte decaimiento de los precios en general, quedando el mercado indeciso.

Precios puestos en carro en Valparaíso

Arvejas Petit-pois.— Se han recibido noticias que la cosecha nueva es muy buena. Los productores tratan de vender su artículo, pero actualmente el mercado se encuentra muy abatido, pues el consumo local es insignificante y con los Estados Unidos nada se hace desde meses atrás, pero sin embargo, los tenedores mantienen los precios. Cotizo:

Arvejas Petit-pois, sin brucos, a $ 40 los 100 kilos.

Ají.— La nueva cosecha es abundante y según se sabe, la cosecha del chileno y limeño, es muy favorable y como actualmente hay mucho sobrante de la cosecha pasada, los precios de esta nueva, tendrá que ser relativamente bajo. Cotizo:

Chileno a $ 50 fanega 100 kilos.

Limeño, a $ 58 los 100 kilos.

Avena.— La falta de fletes no permite realizar mayores embarques que hasta la fecha, pues este producto está vendido casi todo para Liverpool. El vapor "Palena" embarcó para Colón 692 sacos en Talcahuano. Los precios puestos a bordo en Talcahuano, han subido a $ 13.40 los 80 kilos.

Afrecho.— Debido a la alza del trigo, los precios se mantienen firmes. Cotizo: Del centro a $ 6 los 46 kilos.

Cebada.— Los precios se mantienen sin variación, y las existencias son reducidas, por haberse perdido buena parte de la cosecha. La tendencia de la cebada forrajera es a la alza. Se han efectuado transacciones a $ 25 los 100 kilos.

Cotizo:

Cebada forrajera nueva cosecha, a $ 24.50.

Cebada Chevalier, a 30.

Cera.— Se han vendido algunas partidas a $ 150 los 46 kilos, pero ahora los exportadores sólo ofrecen $ 145.

Frejoles.— Han entrado algunas partidas de la nueva cosecha, pero no se sabe si se han efectuado algunas ventas por esta clase. Cotizo:

Caballeros, a $ 60 los 100 kilos.
Coscorrones, a $ 50 los 100 kilos.
Triguitos, a $ 50 por 100 kilos.
Pallares, a $ 54 los 100 kilos.
Bayos chicos, a $ 30 los 100 kilos.
Bayos regulares, a $ 31 los 100 kilos.
Bayos grandes, a $ 32 los 100 kilos.
Frejoles burritos, a $ 36 los 100 kilos.
Frejoles mantecas, a $ 30 los 100 kilos.
Frejoles milagros, a $ 54 los 100 kilos.

Garbanzos.— El mercado ya dispone de algunas pequeñas partidas de la nueva cosecha. De la del año pasado hay aún buenas existencias, por lo que se teme que la nueva, no tenga aceptación, sino a precios muy reducidos.

Cotizo:

Chicos, a $ 40 los 100 kilos.
Regulares, $ 44 los 100 kilos.
Grandes, $ 48 los 100 kilos.

Descarozados.— La nueva cosecha principiará a entrar en el próximo mes. Cotizo:

Corrientes a $ 110 los 100 kilos.

Harinas.— Está muy firme y con tendencias al alza, correspondiendo este otro artículo que ha tenido demanda durante la semana, cambiando de mano partidas importantes para próximas entregas a $ 25 los 46 kilos.

La harina candeal, también ha subido de precio, manteniéndose a $ 20.50 los 46 kilos.

Cotizo: Harina de Cilindro de 1.a clase del centro, a $ 24.50, los 46 kilos.

Harina Candeal sin mezcla, a $ 20 los 46 kilos.

Lanas.—Habiendo activa demanda del exterior, los precios han mejorado y se han efectuado numerosas transacciones. El vapor "Palena" embarcó para Estados Unidos 360 fardos de marina meztiza.

Cotizo: Merino mestiza, a $ 150 los 46 kilos.

Común, a $ 130 los 46 kilos.

Negra, a $ 110 los 46 kilos.

Lentejas.— No obstante de haberse exportado partidas para Estados Unidos y Europa, el mercado está provisto de buenas existencias y además la nueva cosecha, principia a entrar en pequeños lotes. Cotizo:

Grandes, a $ 75 los 100 kilos.

De Constitución, a $ 72 los 100 kilos.

Miel de abejas.— Las partidas vendidas meses atrás para entregas próximas a $ 55 los 46 kilos, ya principian a llegar. Hoy los exportadores no pagan más de $ 30 por el quintal de 46 kilos, por cuya causa el mercado está muy en calma. La gran diferencia que existe entre el precio de ayer al de hoy, principia a crear dificultades entre el comprador y el vendedor, fundados en que la miel que se vá a entregar es rubia y no blanca. Como se sabe, el color de la miel varía según la zona en que se produce.

Cotizo: $ 30 los 46 kilos.

Maíz amarillo.— Ya se están ofreciendo el de la nueva cosecha que, según parece, será muy abundante

Cotizo: $ 19 los 100 kilos.

Nueces.—La nueva cosecha se cotizará en el próximo mes. La cosecha pasada se ofrece a $ 35 los 100 kilos.

Papas.— Las importantes partidas que llegan de Rancagua y Graneros, etc., y que aumentan de día en día, han influído en las cotizaciones que han bajado, quedando vendedores por las clases blancas o coloradas a $ 13 saco por partidas en Barón.

Amarillas a $ 13 el saco por partidas en Barón.

Quillay.— El vapor "Sorata" está embarcando una buena partida para Europa. Los tenedores mantienen los precios firmes.

Cotizo: $ 70 los 100 kilos.

Pasto aprensado.— La demanda está dejando mucho que desear, pero no por esto los precios han sufrido alteración.

Cotizo: 1.er corte a $ 3.80 el fardo.

2.o corte, a $ 4.20 el quintal de 46 kilos.

Semillas.— Cotizo:

De Trébol, a $ 185 los 100 kilos.

De Alfalfa del país, a $ 160 los 100 kilos.

De Linaza, a $ 40 los 100 kilos.

De Mostaza, a $ 85 los 100 kilos.

Trigo blanco.— En Santiago se han afirmado las cotizaciones de $ 34 por los 100 kilos sin saco.

En el sur ha subido a $ 29 por los 100 kilos, sin saco, precio de transacciones efectuadas últimamente.

Se confirman las noticias de que las cosechas de este cereal, es mala, mucho más de lo que se creyó en un principio.

El vapor "Palena", que zarpó ayer para Mollendo, lleva 999 sacos.

Trigo candeal.— Las cotizaciones se han vuelto a afirmar en vista de las noticias que tienen sobre la cosecha del trigo blanco. Los tenedores mantienen muy firmes los precios, como sigue: por el redondo fino $ 34 y el corriente a $ 32 los 100 kilos, sin saco, con tendencias a la alza.

Trigo mote.— No hay alteración que anotar en los precios.

Cotizo: $ 47 los 46 kilos.

EXPORTACION

Durante la semana se han efectuado los siguientes embarques por vía marítima de artículos para la exportación.

Cebada.— 12,000 sacos por vapor "Hazel-Branch" a Liverpool.

550 sacos por vapor "Palena" a Mollendo.

Trigo.— 100 sacos por vapor "Palena" a Mollendo.

Lana.— 91 fardos por vapor "Ortega" a Liverpool.

12 fardos por vapor "Potosí" a Liverpool.

Papas.— 160 sacos por vapor "Guatemala" a Panamá.

Cera de abejas.— 150 sacos por vapor "Palena" a Nueva York.

Pasas.— 100 sacos por vapor "Palena", a Mollendo.

Duraznos en conservas.— 100 cajones por vapor "Palena" a Mollendo.

Guindas.—20 sacos por vapor "Palena" a Mollendo.

Quillay.— 20 fardos por vapor "Palena", a Mollendo.

Ejes de cobre.— 120 por vapor "Ortega" a Liverpool.

Cueros.— 30 barriles para Nueva York, por vapor "Palena".

Quesos.— 10 cajones para Callao por vapor "Palena".

AGUSTIN GAZITUA, Corredor de Comercio y de la Bolsa de Productos, establecido el año 1898, oficina, calle Blanco N.o 1025, Teléfono Inglés 950, Casilla 291; Telegramas: "Gazitúa".

NOTICIAS VARIAS

COMPAÑIA DE SEGUROS "LA UNIVERSAL"

El decreto número 600 del Ministerio de Hacienda, de 21 del actual, autoriza la existencia y aprueba los estatutos de esta Compañía, que consta de la escritura pública otorgada en Santiago el 13 de Febrero último ante el notario don Manuel Almarza.

Habiendo hecho efectiva una cuota superior a cien mil pesos, declara legalmente instalada a dicha sociedad, debiendo iniciar sus operaciones dentro del plazo de 90 días a contar desde la fecha del presente decreto.

Dentro del plazo de un mes, debe quedar totalmente suscrito el capital social.

COMPAÑIA DE SEGUROS LA IBERO - CHILENA

El decreto número 563 del Ministerio de Hacienda, de 19|3|19, autoriza la existencia y aprueba los estatutos de la Sociedad Anónima de Seguros "La Ibero-Chilena", los que constan de la escritura otorgada en Santiago el 12|3|19 ante el notario señor Gaete. También se declara legalmente instalada por haber acreditado la efectividad de una cuota superior a $ 100,000 de su capital suscrito de $ 2.000,000, que se halla dividido en 10,000 acciones de 200 pesos, valor nominal. El objeto es asegurar a prima fija contra riesgos de incendio, marítimos, accidentes terrestres, rentas, detenciones, ahorros, vida y cualesquiera otros que convenga a sus intereses.

PROYECTO DE NUEVOS CAMINOS

Se proyecta unir el puerto de Coquimbo con la ciudad de La Serena, por un amplio camino carretero.

Ya los propietarios colindantes han cedido gratuitamente los terrenos necesarios para el camino, que tendrá 13 kilómetros de largo por 9 metros de ancho.

El camino importará alrededor de 90 a 100,000 pesos, de los cuales ya se han comprometido 22,000 entre los propietarios de fundos y vecinos prestigiosos, debiendo aportar el saldo el Fisco.

—Se ha pedido un ingeniero para que confeccione un anteproyecto para la construcción de un camino longitudinal de Temuco al sur, para unir directamente las ciudades de Temuco, Pitrufquén, Loncoche y Valdivia.

—El Ministerio de Industria ha aceptado las donaciones de terrenos hechas por algunos particulares, para la construcción del camino de Valparaíso a San Felipe.

FERIA
— DE —
Productos Agrícolas
— DE —
LARRAÍN OLAVARRÍA y Cía
Matucana N.o 10
REMATES TODOS LOS MARTES CON TODA CLASE DE PRODUCTOS AGRICOLAS
Carga por carros completos al Desvío Banco de la República. Sobornal: Alameda.
Correspondencia:
Casilla 913

EL DEPARTAMENTO DE AVISOS
Atiende de las 9 hs. a las 22 hs.
(Hora antigua: 9 A. M. a 10 P. M.)
TELEFONO 3113

AVISOS ECONOMICOS

Descuentos: De 5 a 10 publicaciones seguidas, 5%.—De 11 a 20, 10%.—De 21 a 30, 15%.

AVISOS ECONOMICOS
TARIFA
Cada palabra (mínimum 6 palabras por aviso) . . $ 0.[illegible]

SOCIABILIDAD OBRERA

EL TRABAJO A DOMICILIO

INCONVENIENTES DE ESTE SISTEMA DESDE LOS PUNTOS DE VISTA HIGIENICO Y ECONOMICO. — NUMEROSAS ENFERMEDADES ARRANCAN SU ORIGEN DE EL

Desde hace tiempo, preocupa la atención de los hombres que siguen con interés el desarrollo de las cuestiones sociales el verdadero problema que importa el trabajo a domicilio.

Los médicos están contestes en afirmar que una serie de enfermedades y deformaciones orgánicas arranca su origen de este sistema de labor, debido a la forma anti-higiénica en que se efectúa.

Además de este aspecto que dice relación con la salud de los individuos, el referido sistema presenta graves inconvenientes desde el punto de vista del interés pecuniario del obrero.

En una nota pasada hace algún tiempo al Ministerio de Relaciones Exteriores por el entonces Ministro en Bélgica, señor don Jorge Huneeus, se decía, sobre este particular:

"No puedo resistir al deseo de citar como caso típico, el de las 47,500 mujeres belgas que trabajan en los conocidos encajes flamencos y en los lujosos puntos de Malinas, de Valenciennes, de Brujas, de Bruselas, de Irlanda, etc., las cuales llegan a ganar, por término medio, 0.90 franco al día, con una jornada de 14 horas de trabajo, que supone habilidad y exige gran atención".

Con el fin de estudiar lo relativo el trabajo a domicilio, se reunió un Congreso Internacional en Zurich, el 8 y 9 de Septiembre de 1912, y adoptó las siguientes conclusiones:

a) Prohibición de dar trabajo para efectuar fuera del establecimiento o dependencia de él a todo obrero no matriculado;

b) Adopción de una marca distintiva para toda mercancía fabricada en todo o parte por trabajadores a domicilio;

c) Mejoramiento de los locales de trabajo, los que serán considerados como prolongación de la fábrica y de la usina, y que deberán tener un cubo de aire a lo menos de 10 metros por persona ocupada;

d) Prohibir el trabajo en locales en que se encuentren personas afectadas de enfermedades contagiosas;

e) Prohibir que se entregue a los trabajadores a domicilio materias primas para obras cuya manipulación presente peligros de contaminación; y

f) Constitución de comités de salario mínimo para cada una de las industrias, en toda localidad o grupo de comunas en que se hiciere sentir su utilidad. Estos comités serán compuestos por delegados elegidos en número igual por los patrones y obreros de las industrias interesadas, de uno o de otro sexo, mayores, que ejercen la profesión por lo menos un año, o que la hayan ejercido durante cinco años.

Academia de Baile La Alondra. — Hoy Domingo se llevarán a efecto dos interesantes tertulias. A las 16 y media horas se dará comienzo a la matinée.

En la noche, a las 21 y media horas, se dará principio al baile familiar.

Las señoritas asistentes a las veladas de esta Academia, como de costumbre, son objeto de esperadas atenciones.

Academia de Baile Luis A. Acevedo. — Hoy, matinée libre pensamiento a las 16.45 horas; noche, a las 21.15 horas, baile familiar.

El Martes, a las 21.30 horas, junta general.

Sociedad de Pintores en Resistencia. — Hoy Domingo, a las 15 y media horas, matinée con variado programa.

Unión de Carpinteros en Resistencia. — El Sábado pasado se llevó a efecto la rifa que tenía anunciada esta institución, siendo favorecidos los siguientes números: Con el velador, el 120; con los lentes, el 40; con un lote de libros, el 87; y con otro lote de libros, el 101.

—Cítase a reunión a todo el gremio de carpinteros, para hoy, a las 10 de la mañana, en Eyzaguirre 718.

Federación de Sastres y ramos similares. — Hoy Domingo, a las 14 y media horas, se efectuará en esta Federación una matinée literario-musical.

Se ha confeccionado un interesante programa.

Local: Casa del Pueblo, Eyzaguirre 718.

Federación Metalúrgica de Chile.— La nueva mesa directiva de esta Federación acordó celebrar reunión de delegados todos los Martes, de 19 y media a 21 y media horas, en su local social: Cueto 247.

Centro de la Juventud La Salle.— En sesión celebrada el Viernes 28 del presente, se eligió tesorero al señor Bernardo Flores, en remplazo del señor Víctor M. Gálvez, que está haciendo su servicio militar, y se acordó adherir a la Liga de la Cruz, para formar el Sindicato Ferroviario Católico.

Federación de Obreros de Imprenta. — La comisión de fiestas que tiene a su cargo la velada en honor del secretario general para el Sábado 12 de Abril, se reunió el Viernes 28, y después de un detenido estudio, tomó algunos importantes acuerdos.

Unión de Matronas de Chile. — Cítase a junta general para el 3 de Abril, a las 16 horas, en Merced 565, con el objeto de elegir el nuevo directorio para el período de 1919. En la última sesión de directorio, se tomaron los siguientes acuerdos:

Aceptar como socias de nuestra institución a las siguientes señoritas: María Lira S., Elvira Zúñiga N., Luisa Poblete, Ana Jorquera, Teresa Hidalgo, y Ofelia Rubianes de M., a las que se citan para el Jueves 3 a prestar su promesa reglamentaria;

Contestar una nota a la Sociedad Pintores Miguel Angel, en la cual nos comunica su nuevo directorio;

Enviar una nota de agradecimiento al presidente del Consejo de Gobierno Local, por las atenciones de que fué objeto nuestra delegada al Congreso, señorita Rosa González Madrid;

Otra, con el mismo fin, a la Municipalidad de Valparaíso;

Otra de condolencia al prosecretario de la Sociedad Médica, señor Alfredo Carvallo;

Una nota de felicitación a la Federación de Estudiantes;

Otra de adhesión a la Asamblea de Subsistencia Nacional, nombrando delegado al doctor Fernández Peña; y

Citar a la comisión de cuentas para el Lunes 30, a las 14 horas.

Club Sportivo Palestina (Sección baile).—Hoy, a las 17 horas se llevará a efecto una matinée.

Después empezará le baile familiar a las 21 horas.

Unión Empleados de Comercio.— Hoy a las 15 horas habrá una matinée que terminará con una fiesta literario-musical.

A las 14 horas, habrá asamblea.

Nuevo local, San Diego 407.

Congreso Social Obrero.—En la última sesión celebrada por este Congreso, se acordó:

Federación Obrera de Chile Consejo Federal N.o 4.— Al Intendente de la provincia se ha dirigido la siguiente nota:

"Santiago, Marzo 28 de 1919. — Señor Intendente de la provincia.— Presente.

Distinguido señor Intendente.

El Consejo Federal N.o 4 de la Federación Obrera de Chile que es compuesto por el gremio de molineros de los diferentes molinos de esta capital se dirige a la primera autoridad de la provincia para exponer que el 13 de Febrero próximo pasado, este Consejo Federal presentó un memorial colectivo a los señores dueños de Molinos, donde se pedía aumento de jornales y el cumplimiento de la ley de descanso dominical, o sea el cumplimiento de la ley N.o 3321 del 17 de Noviembre de 1917, como también de la ley N.o 2977 de 28 de Enero de 1915.

Señor Intendente, a pesar del tiempo trascurrido a la fecha los señores dueños de Molinos en su mayoría, no han respondido a nuestra presentación, sólo hemos visto que un sólo dueño ha accedido, concediendo el descanso dominical, cuyo Molino es el de la Compañía Molinera del San Cristóbal, no así los demás que hasta la fecha nada han innovado.

Por estas consideraciones espuestas, venimos a pedir al señor Intendente se sirva llamar a las partes en conformidad al decreto Yáñez, a fin de constituir la Junta de Conciliación, donde se podrá discutir el contenido de nuestra presentación de interés general para todos nuestros asociados de los diez Molinos instalados en esta capital.

Por lo demás no desconocerá el señor Intendente el derecho que nos asiste para pedir el cumplimiento del descanso dominical, por cuanto hoy tenemos una jornada de 10 1|2 y doce horas diarias, y somos seres humanos que realmente tenemos derecho a descansar, y, en particular cuando una ley de nuestro país lo garantiza; pero que desgraciadamente hasta hoy se viene burlando por los dueños de los distintos establecimientos del país.

Al efecto señor Intendente adjuntamos una copia del pliego de nuestras peticiones a los patrones de los diferentes Molinos, a fin de que se discutan en la Junta de Conciliación.

Con nuestra consideración más distinguida y respeto, saludamos al señor Intendente de la provincia.

De Ud. sus atnetos y S. S.— **Domingo F. Beniscelo**, presidente.— **Manuel Guajardo Tapia**, secretario."

Sociedad de Pintores en Resistencia.—Han ingresado como socios a esta institución los siguientes:

Domingo Cáceres Palma, Julio S. Torres R., David Espinoza, Esteban Araya, Heriberto Saavedra Alvarez, Luis Guerra M., L. Saavedra, Alfredo Ducaud, Germán Valenzuela.

Cítase al gremio y asociados a asamblea para el Domingo 30 del presente, a las 9 A. M. Local, San Francisco número 180.

Sociedad de Socorros Mutuos Unión Andrés Bello.—En la sesión de directorio celebrada el 26 del presente se acordó postergar para el Lunes 31 la exhumación de restos anunciada. Esto se hará impostergablemente el día indicado. Los cadáveres que se exhumarán son de los socios F. Javier Morán, Florentino Jaña, Daniel Hernández, Ruperto Leyton, Onofre Pérez A.

1.o Renovar la campaña emprendida meses atrás en pro de la instrucción primaria obligatoria.

2.o Dejar en tabla para la sesión del 2 de Abril la discusión de los proyectos que presentará nuestro delegado al Congreso Internacional que se celebrará en la República Argentina el 25 de Abril próximo.

3.o Rogar a los señores delegados y presidentes de las sociedades de Santiago nos envíen algunos trabajos que tengan relación con la siguiente orden del día:

a) Cuestión de Tacna y Arica;
b) Situación de las clases trabajadoras; jornada de trabajo; salarios; moneda con que se paga los salarios y peonaje;
c) libre cambio;
d) arbitraje;
e) desarme; y
f) Relación entre las empresas extranjeras que explotan servicios públicos y sus obreros y empleados.

Sociedad Unión de Talabarteros.— Hoy Domingo, a las horas, se ha citado a junta general ordinaria en Aldunate 974.

Se recomienda la asistencia por haber varios asuntos de importancia y especialmente al directorio.

CITACIONES

Sociedad Unión y Protección de Estucadores.—Cita a junta de directorio para hoy a las 9 horas.

Federación Obreros de Chile.—Consejo Federal N.o 4 Molineros.—Cítase a los personales de todos los molinos para hoy Domingo, a las 9.30 horas.

Centro de Alumnos y Ex-alumnos "Fermín Vivaceta".—Se cita a junta general para el Jueves 3 de Abril, para elegir nuevo directorio.

Sociedad de Socorros Mutuos Nathanael Yáñez.—Cítase a junta general para hoy, a las 15 horas.

Sociedad B. Vicuña Mackenna de Cigarreros de Ambos Sexos y Ramos Similares.—Cítase al directorio para hoy Domingo, a las 16 horas.

Sociedad de Socorros Mutuos Bernardo O'Higgins.— Se cita a junta general para hoy Domingo en Salas 208, a las 10 horas.

Sociedad de Socorros Mutuos Figueroa Alcorta. — Cítase a junta general extraordinaria para hoy a las 10 horas. Se encarece especialmente la asistencia a las comisiones de fiesta, bien raíz y escuela.

Gremio de Mariscales Herradores.—Cítase para hoy Domingo en el local de la Sociedad Fermín Vivaceta a las 2 de la tarde.

Federación Obrera de Chile.—Consejo N.o 3 de Gásfiters y Hojalateros.—Cítase a la junta de estudio y propaganda para el Lunes 30 del presente a las 20.30 horas en la secretaría del Consejo, Bascuñán Guerrero 542.

Minerva Internacional Club.— Se cita a los señores socios de la institución a junta general para el Lunes 31 del presente a las 21 1|2 horas.

Sociedad Adelanto Local Población El Carmen.— Cítase a junta general para hoy a las 10 . M.

Local social: Larraín esquina de Ñuble.

Federación Obrera de Chile.—Consejo Federal de Providencia N.o 1.—Cítase a reunión general para hoy a las 4 horas. Local: Providencia N.o 1888.

Sociedad La Universal.—Cítase al directorio a sesión ordinaria para hoy a las 9 horas.

Cítase también a la comisión de fiestas a sesión para hoy a las 9 1|2 horas, para acordar definitivamente el día que tendrá lugar en nuestro salón-teatro el sorteo y acto literario a beneficio social. El programa será interesante.

—Próximamente se efectuará la inauguración de la biblioteca de esta institución.

Sociedad de Dueños de Carretelas El Progreso.—Cítase a sesión de directorio para hoy a las 15 horas en el local social, San Francisco 605.

Federación Obrera de Chile.— Consejo Federal N.o 2.— Cítase a los federados a los funerales del socio señor Juan 2.o Montes, que tendrán lugar hoy Domingo a las 15 horas.

El cortejo partirá desde su casa-habitación, Av. de la Paz 453, casita N.o 11.

CEMENTO
BLANCO EDISON
Para estuco realiza
CASTRO 78
Casilla 1263 - SANTIAGO

Niña
se ofrece para cigarrería o pastelería.
Dirigirse:
M. BELLO - ROMERO
NUM. 2540

TRIBUNALES

CORTE SUPREMA

Movimiento habido en 29 de Marzo de 1919

TRIBUNAL PLENO

El Excmo. Tribunal se ocupó de las causas en acuerdo.

Desistida:

Marcos A. Concha con Municipalidad de Concepción, casación fondo.

CORTE DE APELACIONES

Primera Sala.—1 muerte de José Silva, aprobada; 2 robo a Daniel Brante, aprobada; 3 hurto a Aniceto Toro, aprobada; 4 contra Navarro, aprobada; 5 contra Luis Roldán, aprobada; 6 contra Espinoza, suspender efectos; 7 contra Ulloa y otros, en trámite; 8 contra González, en trámite; 9 contra Reveco y otros, confirmada; 10 contra Astorga, confirmada; 11 contra Trujillo, confirmada; 12 contra Martínez y otro, sin estado; 13 contra Canessa, relación pendiente; 19 Lottorff con Municipalidad de Santiago, mal anunciada; 20 Johnson, apelación de Woltherson, suspendida.

Alegaron:

En la 9, don Pedro Velasco, revocando.

En la 13, don Joaquín Silva con don Rafael Correa.

Segunda Sala.—Contra L. Vásquez, confirmada; sumario por A. Lavanderos, aprobada; contra A. Padilla, confirmada: contra J. I. Lazcano, confirmada; contra L. Carvajal, en trámite: contra I. Morris, aprobada; contra A. González, fallada; contra A. Osorio, fallada; contra H. Granifo, fallada; contra P. Hinojosa, fallada: contra U. Figueroa, fallada; contra M Barrera, fallada; contra L. Valenzuela, fallada; contra E. Rogger, fallada: contra A. Rubio, fallada; contra T. Gaciol, fallada; contra J. Mena, fallada; contra R. Fernández fallada; contra F. S. Tendi, fallada; contra L. Gallardo, fallada.

Alegaron:

En la 1, don Arturo Ramírez, revocando.

En la 4, don Rafael de la Puente, revocando.

En la 10, don Jorge Gallardo, revocando.

En 16, don Enrique Gallardo M., revocando.

Tercera Sala.—1 contra Hidalgo y otros, mal llamada; 2 contra Jeffnof y otros, aprobada; 3 Robo a Barrera, aprobada; 4 contra Reyes y otros, aprobada; 5 sumario por asalto en casa de Ruiz, aprobada con declaración; 6 sumario por lesiones a Arce, aprobada; 7 contra Pizarro, aprobada con declaración; 8 contra Correa, aprobada; 9 Flores con García, aprobada con declaración; 10 contra Rappel, aprobada; 11 Córdova contra Tello, revocada; 12 muerte de León, aprobada; 13 contra Romo y otro, aprobada; 14 contra Arancibia, aprobada; 15 contra Moya, aprobada; 16 sumario incendio negocio de Krimann, aprobada; 17 contra Núñez, aprobada; 18 contra Martínez, acuerdo; 21 Aliste contra García y otro, mal anunciada; 22 Miranda contra Naranjo y otro, trámite.

Alegaron:

En la 9, don Manuel Victoriano, revocando.

En la 11, don Franklin Otero, revocando.

Cuarta Sala. — 1 Expediente E. Campino, suspendida; 2 contra J. L. Boza, confirmada; 3 C. Bascuñán con A. Huerta, confirmada; 4 contra J. Pacheco, trámite; 5 contra J. Abarca, acuerdo.

No vistas las demás.

Alegaron:

En la 3, don Luis Solar R. con don Luis A. Benavides.

SECRETARIA FABRES

Ingreso civil

No hubo.

Ingreso criminal

Contra D. Toro, Ligua; contra C. Alarcón, Ligua; contra A. Zamora, Ligua.

LA APELACION DEL SECRETARIO Sr. LIRA

El Lunes se verá en primer lugar, en Tribunal Pleno, la apelación de don Martín J. Lira.

EXAMEN

El Miércoles se llevará a efecto el examen para oficial de Registro Civil de la 1.a Circunscripción del departamento de Putaendo.

BOMBAS

1.a COMPAÑIA DE BOMBEROS.— Santiago.— Deber y constancia.— Cito a la Compañía a ejercicio para el Domingo 30 a las 9.30 h. Uniforme de parada. Punto de reunión, el cuartel.—El Ayudante.

1.a COMPAÑIA DE BOMBEROS Santiago "Deber y Constancia". — Cito a la compañía a reunión para el Lunes 31, a las 21.30 horas. Elección de un miembro de la comisión revisora de libros, reformas del reglamento, admisión de voluntarios y demás asuntos a que hubiere lugar. —El secretario.

4ème. COMPAGNIE DE POMPIERS. —"Pompe France".—Les membres du Conseil d'Administration sont convoqués une réunion qui aura lieu Lundi 31 courant a 21 heures 30.— Le Secrétaire.

Avisos Económicos

NUEVOS

PUNTAS 19 1|2, $ 34; 19, $ 26, docena; cortados, $ 42, 19 1|2. Huérfanos 2653.

CERRAJEROS Y OFICIALES SE necesitan, un carretelero. Herrería. Sotomayor 347.

SULFATO DE COBRE VENDEmos barato, muy buena clase. Huérfanos 2653.

SACADORES DE PAPAS, LO MEjor que hay en plaza $ 1.80. Huérfanos 2653.

ARADOS 19 1|2, $ 42; 19, $ 34 c|u.; rastras, $ 100. Huérfanos 2653.

PALABUY FUNDIDO MUY BUEna clase, $ 60, precio de realización. Huérfanos 2653.

PALOS TIPO MONO IMPORtados, $ 115. Nacionales, $ 90, docena. Huérfanos 2653. x-1732-1-d.

TAMBORES FIERRO SOLIDOS, limpios para alcohol, buen estado, vendo. Compañías 3085. x-1721-1.o-d.

PROFESORA DE ESTADO DE castellano, ofrece sus servicios a Colegios o familias, enseñando, también, piano. Casilla 3120. x-1720-3-d.

BUENA PIEZA Y PENSION UNA cuadra de la Alameda, encontrará en Nataniel 118.

SIN INTERVENCION CORREDOres, compro casa habitación, hasta $ 20.000 máximum. Envíense detalles completos a L. M. —Casilla 2358. x-1717-31-c.

CORTADOR SASTRE PARA UNA gran sastrería se necesita. S. Antonio 470. x-1718-31-c.

CLINICA DENTAL, ANEXA A LA Escuela de Mecánicos Dentales, Alameda 2688. Los precios están al alcance de todos los recursos, los trabajos se ejecutan conforme a los últimos adelantos. Todo trabajo es rápido y garantido. Los materiales que son de primera clase son traídos expresamente de Estados Unidos para la ejecución de los trabajos, a precio de costo con el fin de hacer conocer este establecimiento. Estos precios sólo durarán algunas semanas. Tarifa: Planchas, desde $ 20; dientes de oro, desde $ 15; dentaduras fijas, imitación perfectamente natural, desde $ 30; tapaduras de oro, desde $ 5; dientes de porcelana, desde $ 15; tapaduras de porcelana, desde $ 10; tapadura platino, $ 4; extracciones absolutamente indoloras, $ 3. Clínica Dental, anexa a la Escuela Nacional Industrial de Mecánicos Dentales. Alameda 2688 cerca del Portal Edwards. x-1739-30-C

ARRIENDO COMODO DEPARTAmento en altos y bajos. San Diego No. 253, lado Farmacia Moderna. x-1741-1.o-D

CASA CON GARAGE NECESITO en arriendo, dirigirse a M. C., Casilla 548. x-1745-30-C

BUENAS OFICINAS, CON MUCHA luz, ascensor, en situación espléndida, se arriendan en Huérfanos, No. 1039. Tratar Pasaje Matte 31, de 1.30 a 5 P. M. x-1746-1.o-D

TINTORERIA "LA MARIPOSA", San Pablo 1125. Especialidad lutos. x-1747-30-C

OCASION: VENDO VIDRIERA DE ventana pintada blanco con vidrios, perfecto estado. Riquelme 645.

SEÑORITA JOVEN EXTRANJEra, sabe escribir a máquina y tiene buena letra y buena ortografía; desea ocuparse en oficina o establecimiento honorable. Dirección: E. López, Calle Fernando 1150.

VENDO BARATISIMO GRAN PAjarera con pájaros. Lira 172. x-1748-30-C

CAMISERAS Y POSTICERAS NEcesítanse, Lavandería Escuela de Artes y Oficios. Avenida Ecuador No. 3593. x-1750-31-C

NECESITO COSINERA SOLA buenas recomendaciones sueldo 40 pesos. Ejército 779. x-1753-1.o-D

VENDESE CASITA RECOLETA. Juárez 657. Antigua, árboles, facilidades. Gálvez 132. x-1755-30-C

CABALLO MULATO APROPIADO para Polo, véndese de ocasión, Providencia 1074. x-1755-30-C

BORDADOS: GRAN LIQUIDAción de tiras bordadas Suizas. Todas en clases muy finas. "Casa del Abuelo". Ahumada 233.

BORDADOS EN MADAPOLAN Y cambray. Valían 1.00 metro., ahora, 0.70. "Casa del Abuelo". Ahumada 233.

BORDADOS EN CAMBRAY Y madapolán, imitación a mano. Valían 1.20; ahora, 0.80 metro. "Casa del Abuelo". Ahumada 233.

BORDADOS MADAPOLAN Y REcortes, bien anchos. Valían 1.50, ahora 1.00 metro. "Casa del Abuelo". Ahumada 233.

BORDADOS EN GASA MUY FInos, y recortes gruesos. Valían 1.60, ahora 1.00 metro. "Casa del Abuelo". Ahumada 233.

BORDADOS Y RECORTES ANchos y angostos, clases extras. Valían 1.80, ahora 1.20 metro. "Casa del Abuelo". Ahumada 233.

BORDADOS EN MADAPOLAN muy bueno. Valían 1.90, ahora 1.30 metro. "Casa del Abuelo". Ahumada 233.

BORDADOS LINDOS ESTILOS, ricas clases. Valían 2.00, ahora 1.40 metro. "Casa del Abuelo" Ahumada 233.

BORDADOS EN RICA TELA, lindos. Valían 2.20, ahora 1.50 metro. "Casa del Abuelo". Ahumada 233.

BORDADOS DE LO MEJOR, EN madapolán. Valían 2.60, ahora 1.80 metro, "Casa del Abuelo". Ahumada 233.

BORDADOS ESPECIALES, EN género grueso. Valían 2.80, ahora 1.90 metro. "Casa del Abuelo" Ahumada 233.

BORDADOS EN CAMBRAY Y madapolán, clases extras. Valían 3.20, ahora 2.20 metro. "Casa del Abuelo". Ahumada 233.

BORDADOS EN GASA Y CAMbray, muy finos. Valían 3.40, ahora 2.40 metro. "Casa del Abuelo". Ahumada 233.

BORDADOS EN GENERO GRUEso, muy buenos. Valían 3.80, ahora 2.70 metro. "Casa del Abuelo". Ahumada 233.

SEÑORAS: NO DEJEN DE VISItar la "Casa del Abuelo", Ahumada 233, para aprovecharse de esta "Gran liquidación de tiras bordadas". x-1732-30-c

BORDADORA COMPETENTE EN máquina "Cornely" paga buen sueldo. Talleres Casa Castagneto. Delicias esquina San Martín. x-1731-31-c

GRAN SASTRERIA AHUMADA 23. Avisamos a los socios del club que en el 15.o sorteo del club J. salió favorecido el N.o 65 y en el 3.er sorteo del club K., salió favorecido el N.o 11. Club L, en formación, cuota semanal, $ 7, con derecho a $ 160.— Femenía. x-1729-30-c

AL PRECIO DE CAMBIO COMpra platino, oro, plata. Estado 56.

ANTIGUEDADES DE PLATA, cualquier objeto curioso, compra constantemente. Estado 56.

ANTIGUA CASA COMPRADORA alhajas. Estado 56, entre Alameda y Moneda. x-1728-30-c

$ 100 ARRIENDO CASA BAJOS muy buena situación. Brasil 574. Tratar en los altos. x-1735-1-d

ESTUDIANTES O CABALLERO solo encontrarán pensión en casa de familia respetable. Moneda 1035. x-1727-31-c

FAMILIA OFRECE PIEZA CAlle, pensión, Recoleta 287. x-1726-31-c

PROFESIONAL NECESITA CASA bien situada. Datos a P. L. Compañía 1480. x-1723-6-d.

MECANICOS DENTALES
titulados. Cursos para señoritas y jóvenes de seis meses y un año; prospectos, más antecedentes. Delicias 2688. — **M. Vilos**, director. x-1770-30-C

COMPRO CARRO VOLCAR, PAra línea de 0.60. República 717, (fábrica). x-1734-31-c

CANARIOS FINOS HOLANDEses, grandes, crespos y cantores, vendo. Carrera 431. x-1737-31-c

PIANOS EXPOSICION EXTRAordinaria, colosal conveniencia visitar "Casa Silva", Nataniel 135. x-1783-30-c.

PERROS RATONEROS COMPRO Maruri 326. x-1775-30-c

SE NECESITAN CARPINTEROS y góticos mueblistas, se paga bien. Tratar Ahumada 5. x-1777-30-c.

VIRANDOLES SUS SOBRETODOS quedan nuevos. Sastrería Francésa Auspont. Agustinas 944. x-1782-31-c.

ACADEMIA DE CORTE PARA señora y señoritas. Curso rápido. Confecciónase trajes. Córtase mol de Mme. Tiraferri. Agustinas 1057. x-1781-31-c.

ZAPATEROS DE HOMBRE Y plantilleros, necesito. A. Ovalle 1062. x-1780-30-c.

CURSOS COMERCIALES PARA alumnos (otros especiales para señoritas, a horas diferentes, atendidos por profesoras de Estado, por los mismos precios; además piano); elemental, inferior, medio y superior, por $ 17.50, $ 20, $ 25 y $ 30 mensuales, respectivamente. Estúdiase contabilidad comercial (o bien: agrícola, bancaria, salitrera, minera, militar, industrial, oro y billetes, de sociedades colectivas en participación, comanditaria o anónimas), aritmética comercial, castellano, inglés, francés, (alemán, italiano, latín o griego), taquigrafía, redacción mercantil, caligrafía, geografía comercial, derecho civil, aduanero, consular y comercial, moral y escritura a máquina, todos juntos, Instituto Mercantil, Bandera 287, esquina Huérfanos. Teléfono Inglés 273. Fundado en 1904. Hay pensionado. T 1.o

CONSULES, CONTADORES GEnerales y especiales, dibujantes; ayudantes de arquitectos y de ingenieros; taquígrafos, dactilógrafos, prepáranse personalmente y por correspondencia. Instituto Mercantil. Bandera 287, esquina pensionado.

INSTITUTO MERCANTIL. CURsos de 30 meses, de 24, 18, 12, 10, 8, 6 y 4 meses. Diurnos y nocturnos. Bandera 287. El primero en Chile, en su género, según la estadística oficial.

VENDO POR AUSENTARME, 2 propiedades: Bascuñán, de esquina; Serrano, de altos; producen 760, dueño José Ricardo de la Barrera, Correo Central. x-1788-30-c.

ESPLENDIDA PENSION PIEzas amuebladas, cuatro platos almuerzo, cuatro comida, café, desde 80, baño. San Diego 136. x-1784-1.o-d.

NO PIERDA SU TIEMPO INGREse hoy mismo a la Escuela de Chauffeurs La Almagro, San Diego 482. No se arrepentirá cuando sepa manejar, electricidad, mecánica y vulcanización, entonces le será fácil gozar de una buena renta. Facilidades de pago. x-1785-31-c.

EN CASA DE FAMILIA SE arrienda pieza con pensión independiente. San Ignacio 642. x-1774-30-c

GUIA PROVINCIAS, TARAPACA, Antofagasta, ilustrada. — Tomo veinte esta obra, considerablemente aumentada, informaciones todo orden, imprescindible para comerciantes, industriales profesionales, véndese desde hoy hasta 5 Abril, únicamente, por pedidos editor Domingo Silva Narro, casilla 821. x-1773-31-c

ESGRIMA: VENDESE BARATO máscaras para sables y para floretes. Providencia 742. x-1771-30-c

PUENTE 590 SASTRERIA "PROgreso", gran surtido casimires negros, azules y colores.

PUENTE 590, SASTRERIA "PROgreso", gran surtido cortes pantalones. Recibe hechuras.

PUENTE 590 SASTRERIA "PROgreso", frente la torre la Bomba. x-1769-30-c

LOS BAILES DE MODA, ENSEña profesora competente en su casa y domicilio. Datos, de 19 a 21 horas. S. Domingo 1923. Por carta, casilla 2542. x-1768-30-c

JABON MALTA CON BENJUI, suaviza y embellece como ningún otro.

JABON MALTA CON BENJUI, es ricamente perfumado y garantido puro.

PARA SEÑORITAS, COLEGIAlas y jóvenes, recomendamos Jabón Malta con benjuí.

JABON MALTA CON BENJUI, venden las droguerías y boticas surtidas. x-1766-5-d

SERVIDUMBRE, LA MEJOR DE Santiago, pídala, Bandera 339. No equivocarse. x-1764-30-c

NECESITAMOS MUEBLISTAS, Gálvez 102. x-1762-31-c

MAQUINA PARA LAVADEROS, de oro, compro. Compañía 1030. x-1761-1.o d

COMPRASE CASAS con renta de $ 50 a $ 500,000. Dirigirse, Casilla 467.

CASAS COMPRO, DE $ 15 a 50 mil pesos, contado, interesados, dirigirse, casilla 3985.

CASA CENTRAL CERCA CArros, deseo arrendar, $ 150 a 300. Casilla 467.

DESEO ARRENDAR CASA CENtral, pago $ 400 a $ 500. Casilla 3985. x-1760-30-c

ALMACEN EN 21 DE MAYO, hago traspaso, arriendo. Compañía 1034. L. Rössel.

MAQUINAS, CORONA Y TODA marca, vendo, constantemente. Compañía 1034. L. Rossel. x-1759-30-c

UN MAESTRO GASFITER Y UN maestro hojalatero que sean muy competentes se necesitan en Rosas N.o 1218. x-1758-31-c

ALMACEN QUILLOTA, OFRECE papas amarillas, $ 13.80, Compañía esquina Riquelme.

ALMACEN QUILLOTA, COMPAñía esquina Riquelme, ofrece azúcar granulada. $ 12.50.

ALMACEN QUILLOTA, COMPAñía esquina Riquelme, ofrece el té Puntun, $ 3.40.

ALMACEN QUILLOTA, COMPAñía esquina Riquelme, ofrece botella aceite fino, $ 3.20.

ALMACEN QUILLOTA, OFRECE leña de Talhuen, saco retobado, $ 3.80. x-1758-30-c

LOS BAILES MODERNOS DE salón de gran novedad, que están más en boga entre la distinguida sociedad de Europa y Buenos Aires, el half and half, hesitation, one step, tango (liso), fox trot y el boston (moderno), podrá aprender usted ingresando a los cursos rápidos que ofrece el profesor práctico y de más actualidad, y representante en Santiago del Concurso Académico de Profesores de Baile de Chile. — M. Aguilar, San Isidro 128. x-1757-30-c

ARRENDAMIENTOS

ARRIENDO PIEZAS CON COCIna. Compañía 2275. 30-C

$ 40 COMODO DEPARTAMENTO Vicuña Mackenna 367. x-1669-30-C

$ 71 y 76 ARRIENDO CASA FAriña 439, tratar Dávila 759. x-1441-5-D

EN DELICIAS 3826 ARRIENDO local para industria, casa habitación, bodegas subterráneas, 3 patios, luz eléctrica y alcantarillado. x-1673-30-C

ARRIENDO CASITAS NUEVAS: tres piezas, cocina, W. C., patio. Luz eléctrica, agua potable gratis. En Maturana 1331. x-1662-1.o-D

COMERCIO E INDUSTRIAS

8o|o DESCUENTO DESDE 1|2 DOcena de prendas, ofrecemos desde hoy, Depósito de Ropa Blanca Puente 630. Delantales colegiales, ropa cama, sábanas 5.50. Ropita de guaguas, ajuares bautizo. 7-D

DE OCASION VENDO O ARRIENdo instalación carnicería espléndida situación. Santa Rosa 1500. 30-C

TERNOS FINOS, ELEGANTES, entrega pagándolos mensualmente. Cooperative Sastrería, Agustinas 855. 28-D

PAGAMOS 25 POR CIENTO POR chauchas y hasta el 40 por pesos. San Antonio 18. x-1197-7-D

OCUPACIONES

OFRECEN SUS SERVICIOS

FARMACIA O LABORATORIO, ofrécese farmacéutica. Casilla 1358. x-1678-31-C

OCUPACIONES

SE NECESITAN EMPLEADOS

CARPINTEROS DE OBRA BLANca, necesitamos. Curicó 234. 31-C

MAESTRO COMPETENTE, PARA fabricación de timbres de goma, se necesita para Valparaíso, con buenas recomendaciones. Escribir indicando sueldo, etc., etc., a "Maestro", "Nación", Valparaíso. 31-C

NECESITO BUENA COCINERA, recomendada. Se admite con niño. Huérfanos 1549. 31-C

AYUDANTA PARA PALETOES Y aprendiza, necesito. Cóndor 951. 31-C

BUENAS BORDADORAS PARA ropa blanca se precisan, Compañía 1060. x-1659-4-D

BUENAS BLUSERAS PARA NIños se precisan, Compañía 1060. x-1658-1.o-D

HILAR: — NECESITASE NIÑAS que sepan hilar, Fábrica de hilar Providencia 742. 30-C

PROPUESTAS

DIRECCION GENERAL DE Obras Públicas.—Pídense propuestas públicas para los trabajos de ensanche de la Escuela de Veterinaria Nacional, ubicada en la Quinta Normal, las que se abrirán en la Inspección de Arquitectura, el 8 de Abril próximo a las 15 horas, donde pueden consultarse los antecedentes.—Santiago, Marzo 25 de 1919. **El Secretario General.** 4-D

INSTRUCCION

INSTITUTO SAN MARTIN (SAN Martín 67. Teléfono Inglés 213).— Kindergarten, preparatorias y humanidades. Externos, medio-pupilos e internos. Profesores de Estado. Exámenes válidos en el Establecimiento. Preparatorias regentadas por sacerdotes y normalistas. El Colegio prepara por su cuenta, durante las vacaciones, a sus alumnos, cuando tienen ramos atrasados. Clases principiaron. 30-C

SEÑORITA ITALIANA SE OFREce como institutriz enseñando piano y castellano. San Martín 71. 31-C

INSTITUTO DE SORDO-MUDOS y de Ciegos. — Internado gratuito. Educación general y profesional. Matrícula: 9 a 11; 3 a 6. Santa Victoria 380. 30-C

LICEO CHILENO, PLAZA YUNgay. Humanidades completas. Profesorado pedagogo. Kindergarten. Preparatorias. Internado. Medio pupilaje. Externado. Servicio automóvil.—Laura y Hortencia Vargas. x-1593-31-C

"COLEGIO EUROPEO" PARA señoritas. Sección Infantil para niñitos. Alameda 2226. Internas, medio-pupilas, externas. Exámenes universitarios. Francés obligatorio. Las alumnas rinden exámenes de música en el Conservatorio Nacional. Matrícula abierta. Prospectos. x-1450-20-D

PROFESORES HAYAN ESTUDIAdo ramos prácticos en Chile o extrajero necesítanse. Casilla 7575. x-1677-30-C

INSTITUTO ITALIANO, LORD Cochrane 104-108. Secciones femenina y masculina completamente separadas. Admite externos, medio pupilos e internos y comprende Kindergarten, clases preparatorias y humanidades. La matrícula está abierta todos los días de 9 a 12 y de 2 a 5 P. M. Pídase prospecto.

PENSIONES

ARTESANO 999 ESQUINA INDEpendencia, piezas amobladas excelente pensión, 4 platos, postre, café, vino, $ 80 de mesa, vino, $ 50. x-1642-31-c

ZURCIDOS INVISIBLES
Especialidad en virar trajes caballeros.
Condor 1158

PENSION CON O SIN PIEZAS A estudiantes o caballeros. Familia honorable, al lado Escuela Medicina. Independencia 1123. x-1613-31-C

ESTUDIANTES MEDICINA ENcontrarán excelente pensión, Caupolicán 972. 4-D

PROPIEDADES

VENDO CASA, SANTA ROSA sexta cuadra, tres patios, arbolada, 14 departamentos fuera servidumbre. Doy grandes facilidades pago. Santa Rosa 542. x-1654-6-D

COMPRA-VENTA

DE MUEBLES Y OBJETOS VARIOS

¡CRESILOL! ES EL DESINFECtante por excelencia y el más eficaz para concluir con el tifus exantemático, pues extermina rápidamente toda clase de microbios e insectos. Botella $ 2. Farmacia Central. Estado 349. 30-C

CATALOGOS DE MUEBLES COMpramos, de diferentes estilos. Camilo Henríquez 193. 31-C

CAMPANA CHICA COMPRAMOS. Curicó 234. 31-

CUATRO ELEGANTES BARRILES roble americano y seis cuerpos estantería. Vendo ocasión. Carm 1153. 30-

MAQUINA PARA HACER HIELO en buen estado de trabajo, necesito comprar, datos y pormenores a Ernesto Mettroz, Curtiembre Suiza, Ovalle.

UVA, DURAZNOS, MANZANAS Y Peras, por grandes y pequeñas partidas, se vende la producción la Chacra Santa Julia de Ñuñoa. Avenida Irarrázaval, 4031. Teléfono 17 de Ñuñoa. x-1656-30-

HILO ESPECIAL PARA TALAbarteros, zapateros, pelotas foot ball, redes de pescar, etc. vendo barato, Fábrica de hilar. Providencia 742. 30-C

BIGORNIA, CORREAS DOBLE suela, transmisiones, poleas, descansos automáticos, consolas fierro, prensas copiar, estanque fierro, tecle dos toneladas diferencial, palas, chuzos, conitos grandes, chicos, cuatro, cinco tiempos, rejilla alambre, cadenas 3|4, coplas, codos tées, curvas usadas de 1", bomba reloj 2". Vende Serrano 44. 30-C

PIANO ESTUDIO VENDO MUY barato. Baquedano 751. 30-C

PIANO OCASION EN MUY BUEN estado, vendo, Av. Cóndell 289. x-1635-31-

CEBADA FORRAJERA COMPRO cualquiera partida por pequeña que sea. Dirigir ofertas y muestras a Antonio H. Dufaur, casilla 45[illegible] Santiago. x-1634-31-

VARIOS

BOTICA COMPRO, ACREDITAda, buena clientela, dirigirse por cartas indicando condiciones. G. D., Correo Central. x-1622-31-c

CONSTRUCCIONES: PIEZAS, CAsitas modernas, hace económicamente constructor Cordero. Correo 2. x-1505-1.o-d

MUNICIPALIDAD DE SANTIAGO. —Trabajos de Alcantarillado y Pavimentación.—De orden de la Alcaldía, se piden propuestas públicas para efectuar el trabajo de alcantarillado y pavimentación del departamento que ocupan las cocheras existentes en el local del depósito de carretones de la 5.a Comisaría de Aseo, con arreglo a las bases y planos que pueden consultarse en la Dirección de Obras Municipales. Las propuestas se abrirán el día 8 de Abril próximo, a las 16.30 horas en la Sala de la Alcaldía.— El Tesorero Municipal. 5-D

PARA LOS EFECTOS LEGALES se avisa al público que la marca 15611 ha sido transferida a la "The Isko Company", de Chicago, EE. UU. de A. x-1410-30-

JUDICIALES

INVENTARIO.—EL DIEZ DE ABRIL próximo se procederá por el actuario de la partición de los bienes quedados al fallecimiento de doña María Mercedes Olguín de Marchant a la facción del inventario solemne, el que tendrá lugar el día indicado a las 16 horas, en la secretaría del 5.o Juzgado Civil.—C. Covarrubias, Actuario. x-1630-5-

REMATE.—POR ACUERDO DE LOS herederos de don Emilio Valdés y de doña Adela Eastman de Valdés se rematarán, ante el conpromisario don Eugenio Irarrázaval Larraín, Ahumada número 17, el 25 de Abril próximo, a las 17 1|2 horas (5 1|2 P. M.) las siguientes propiedades: Casa de la calle Ricardo Santa Cruz número 549 a 569, de esta ciudad, por el mínimum de $ 25,000, pagaderos con la mitad al contado y el resto a seis meses, con interés del 8 por ciento anual, garantido con la hipoteca de la misma propiedad. Sitios números 13, 14, 15, 16, 17 y 18 de la manzana 14 de la Villa Santa Elena, de esta ciudad, en un solo lote, por el mínimum de $ 1,200 pagaderos al contado. Sitios número 14, 15 y 16 de la manzana 21 de la misma Villa, en un solo lote, por el mínimum de $ 1,200 al contado. Sitios número 16, 17, 18 y 19 de la manzana 22 de la misma Villa, por el mínimum de $ 1,000 al contado ; y Sitios número 1 y 2 de la manzana X de la Población Playa Grande de Cartagena, por el mínimum de $ 2,000 al contado. Más bases y antecedentes pueden consultarse en Ahumada número 17. x-1697-30-c.

REALIZO
2,000 cuartones álamo, 3x3 y 4x4.
25,000 suples álamo, 1x2".
5,000 tablones álamo, 1½ y 2"x10.
Todo completamente seco.
BARRACA
Matucana 1161
JOSE AGUILO